BIBLIOTECA ... STRIA
SIBI...

0 - MAR. 2014

PETRE PURIMA: "Pe hârtie suntem mulţi, dar valoric ..."

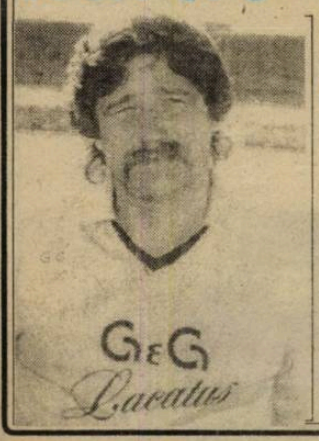

Sâmbătă, înaintea ultimului antrenament, am schimbat câteve vorbe cu Petre Purima, noul antrenor principal al interiştilor.

- Felicitări pentru avansare, Petre!

- (Râde) Mulţumesc. Dar tot noi suntem ...

- Nu crezi că a venit vremea să arăţi ce poţi?

- Ştiu unde bateţi! Numai că, pentru a merge cu bicicleta, îţi trebuie ... bicicletă. Dacă vă aşteptaţi să zic vorbe mari ... nu sunt eu omul. Poate că şi discuţia asta ar fi bine s-o mai amânăm.

Mircea BIŢU

continuare în pag.4

Doctorul Costea avertizează ...

L-am întrebat pe reputatul medic primar Alexandru Costea, şeful Dispensarului sportiv din Sibiu, cum s-au prezentat la recentele controale medicale fotbaliştii.

"Pauza competiţională atât de lungă a lăsat urme. Nivelul demonstrat de interişti este unul precar. Excepţiile se numesc Gângă şi Mierluţ, ambii cu calificative de foarte bine. În categoria celor cu calificative de bine i-am găsit pe Demian, Cornaci, Teodorescu, C. Szeghedi şi Al. Zotincă. Ceilalţi...

Nici şoimii n-au mai atins acum rezultatele de la controlul din vara trecută, foarte bine prezentându-se doar Marinac, Luca, Neag, M. Stoica şi Şopterean.

Le-aş recomanda antrenorilor să gradeze cu atenţie acomodarea la efort şi, obligatoriu, să repete controlul medical după epuizarea pregătirii centralizate" - a conchis dr. Costea.

M.B.

Adrian BLID se confesează

"Sunt sibian prin adopţie, dar mă simt excelent în Giuleşti!"

Într-una din serile trecute mi-a telefonat, acasă, Adrian Blid. Gestul m-a bucurat pentru că, de mult timp, nu ne mai văzusem şi, efectiv, îi pierdusem urma.

- La mulţi ani, dumneavoastră şi colegilor! V-am văzut, nea Mircea, în dezbaterea televizată de la CINEMAR!

- Au văzut-o şi alţii şi ... tot degeaba! F.C. Inter agonizează. Nu-ţi pot da veşti bune dacă asta aşteptaţi...

- Citesc şi eu ziarele, sunt la curent. De 3 luni de zile, de când stau cu piciorul în ghips, am avut timp să citesc pe îndelete.

- Apropo, Adi, în ce stadiu te afli cu recuperarea?

- Tocmai mi-am scos ghipsul. Doctorul Popescu, de la Bucureşti, mi-a spus, după radiografia din 8 ianuarie, că osul s-a consolidat bine pe exterior, dar e încă moale pe interior. Oricum, sunt fericit că merg din nou fără cârje şi încep recuperarea. Urc în cantonament cu Rapidul şi, dacă totul decurge normal, sper să reapar între buturi chiar în această primăvară.

- Cum e la Rapid?

- Excelent, din punctul meu de vedere. S-au purtat ca nişte domni. Deşi sunt inactiv de peste 3 luni, am primit prompt toate drepturile. Văd că lotul se primeneşte mereu, vin jucători tineri din provincie, antrenorul Liţă Dumitru dorind să construiască o echipă nouă. Galeria nu prea are răbdare, dar astai situaţia în Giuleşti. Din păcate, Glăvan nu s-a adaptat acolo şi a plecat cu Mironaş la Bistriţa.

- Acceptaţi să dezgropăm morţii, Adi?

A consemnat

Mircea BIŢU

continuare în pag.4

TRIBUNA sporturilor

SUPLIMENT SĂPTĂMÂNAL DE INFORMARE SPORTIVĂ AL COTIDIANULUI INDEPENDENT "TRIBUNA"

Anul VII, nr. 350 | 20.01 - 26.01.1997 | 4 pagini, 300 lei

CSM Foresta a început antrenamentele

Rugby

După o lungă vacanţă rugbiştii sibieni s-au întâlnit, miercuri 8 ianuarie, în vederea reluării pregătirilor pentru cea de-a doua parte a ediţiei de campionat 96/97. Localnicii au răspuns primii la apel, în următoarele zile prezentându-se şi cei plecaţi "acasă" astfel că la începutul săptămânii trecute întregul lot a participat la antrenamente.

Prezent, miercuri 15 ianuarie, la şedinţa comisiei tehnice a federaţiei de specialitate, antrenorul **Mircea Beianu** s-a întors cu veşti proaspete, motiv pentru care i-am solicitat amănunte despre cele stabilite la Bucureşti şi evident despre pregătirile recent începute de echipa pe care o conduce.

- Mai întâi câteva cuvinte despre ceea ce ne este mai aproape de suflet, echipa CSM Foresta. Lotul s-a reunit şi aţi demarat pregătirea. Am înţeles că nu aveţi absenţi.

- Cu o singură excepţie, Adrian Banciu, bolnav, toţi ceilalţi componenţi ai lotului au răspuns "prezent" la antrenamentul de luni, 13 ianuarie. Aceştia sunt: Florea, Ciulei, Mocanu, Borş, Suciu, Cosma, Bârgăunaş, G. Banciu, Dragomir, Urdea, Badiu, Oprişor, Seceleanu, Zeicu, I. Cătălin, Borcan,

continuare în pag.4

Hoţia fără frontiere

Când am început şi noi să luăm mai în serios hoţiile naţionale, fraţii noştri de gintă, cu cocoş pe sacou, ies din tăcere cu un caz care părea îngropat şi ne amestecă într-o hoţie internaţională, sfâşiind odihna binemeritată a Federaţiei Române de Fotbal, după un sezon obositor şi dureros. Toată tărăşenia pleacă - se putea altfel? - de la nişte gazetari curioşi care l-au scotocit pe monsieur Bernard Tapie până au reuşit să stârnească justiţia. Odată porhită, justiţia este greu de oprit într-un stat de drept (Franţa este, ca şi România, tot stat de drept) aşa că tribunalele pornesc o ştafetă care nu se opreşte decât în punctul final pe care scrie: sentinţă definitivă!

Ce ştim? Ştim că în ianuarie 1990 s-a disputat la Marsilia întâlnirea amicală de fotbal între Olympique Marseille şi reprezentativa României, urmând ca o parte din încasări să fie vărsată în buclucaşul Cont Libertatea, spre minimă consolare a victimelor revoluţiei din decembrie '89. Ştim că delegaţia română a numărat 30 de persoane şi a fost condusă de Cornel Dinu, secretar de stat în Ministerul Tineretului şi Sportului, secondat de Ştefan Covaci, vicepreşedinte, pe atunci, al F.R.F. Ştim că echipa României a jucat cu însemnele unei firme pe tricouri, firmă care s-a întâmplat să fie chiar a lui Bernard Tapie. O fi acceptat conducerea delegaţiei noastre, doar aşa din simpatie pentru monsieur Bernard, să sfideze hotărârea FIFA care interzice orice reclamă pe echipamentul echipelor naţionale? Ştim că F.R.F. n-a văzut nici un franc de la domnul Tapie sau de la conducătorii delegaţiei române, iar în Contul Libertatea nu s-a operat nimic din aceste direcţii. Mai ştim că domnul Mircea Sandu, preşedinte al F.R.F., în aşteptarea verdictului anchetatorilor francezi, a făcut o declaraţie plină de tâlcuri, lăsând frâu liber presupunerilor: "dacă se va demonstra că s-au vărsat bani către persoane din România, trebuie să se declanşeze o anchetă care să lămurească situaţia acestora." Altă Comisie?!

Dacă bănuiala conţinută în declaraţia preşedintelui Mircea Sandu se adevereşte şi domnul Tapie a trimis nişte bani prin mesager, atunci, cu siguranţă, Comisia va stabili că mesagerul a fost musai francofonul Pişti Covaci, Dumnezeu să-l ierte.

Mihai BRATU

Peluza a III a

"Sportul să rămână sport, iar tineretul să treacă la Ministerul Învăţământului"

- doreşte Emeric Ienei -

-noul ministru secretar de stat la Ministerul Tineretului şi Sportului

amănunte în pag.4

Ultima oră

● Vânzoleală, zvonuri, braşoave şi agitaţie sterilă în lumea fotbalului nostru. În loc să-şi vadă de pregătiri, jucătorii se plimbă pe la porţile cluburilor ca să vadă cine dă mai mult. Banii negri să trăiască!

● "E uşor de sesizat că, după venirea ca ministru de interne a lui Gavril Dejeu nici puţini, şi nici nemotivaţi, duşmanii lui Dinu trag nădejde că acesta l-ar putea mazili pe fostul internaţional din fotoliul de preşedinte" scrie Ov. Ioaniţoaia, luându-i apărarea lui Cornel Dinu în diferendul cu Ionuţ Chirilă.

●Tărăboi în presa de toate culorile pe tema banilor rezultaţi din turneul echipei naţionale, desfăşurat pe traseul Marsilia - München - Pisa în 1990. Mircea Sandu şi Cornel Dinu, pe atunci secretar de stat, se fac a nu şti nimic de ei. Se fură în România de azi ca-n codru.

● O nouă speranţă a fotbalului românesc: Pârţiu (Gloria Bistriţa).

● Albanezul Altin Masati (FC Oneşti) s-a însurat cu romînca Dana şi vrea să devină cetăţean român. Vede el mai târziu ce păţeşte ...

● La Paris, în prima manşă a Supercupei Europei la fotbal, Paris S.G. - Juventus 1-6 (0-4). Cu siguranţă, italienii vor cuceri, după CCE şi Cupa Intercontinentală, al treilea trofeu major al anului trecut.

● Fosta "gheată de aur" a Europei, Dudu Georgescu, a ajuns - în fine - antrenor secund la Dinamo ... ajutându-l pe Ţălnar. Ironiile vieţii ...

(n.i.d)

continuare în pag.4

Foto: Andrei BUTA

Alături de PETRE PURIMA, interiştii se pregătesc pentru reluarea campionatului

52852

Divizia C la ora primului bilanţ

6. Două formaţii de elită ale eşalonului, lansate din start ca prezumtive pretendente la cucerirea titlului, "U" Mecanica-Sembraz Sibiu şi Record Mediaş, ambele dotate cu tot inventarul necesar practicării fotbalului de performanţă (loturi puternice şi echilibrate, conduceri tehnice şi administrative competente, excelente condiţii de pregătire, joc, refacere şi recompense materiale) legate parcă de un misterios şi tacit pact - au ocupat la finalele turului doar locurile 7 şi 8 ale clasamentului, la apreciabilă distanţă de poziţiile avute în anteriorul sezon, mult sub valoarea intrinsecă a combatanţilor înrolaţi sub drapel şi a justificatelor pretenţii emise de forţele economice care le asigură existenţa.

Incontestabil că ediţia ce a debutat la 16 august 1996 a fost una din cele mai neconcludente şi slabe ale stagiunii din istoria fotbalului studenţesc sibian, aflat în prezent sub egida celor 3 mari şi puternice unităţi, bilanţul clubului universitar constând din 9 victorii, o remiză, 6 înfrângeri, 37 goluri marcate, 16 primite, 28 puncte realizate şi numai +4 în clasamentul adevărului. Echipa cu cel mai numeros şi poate valoros lot din campionat, în pofida achiziţiilor făcute şi condiţiilor avute, a evoluat în toamnă inadmisibil de neconvingător, nota generală acordată neputând depăşi - în afara confruntărilor cu Construcţii, Vitrometan şi Sparta - calificativul mediocrităţii. Şi chiar dacă garnitura studenţească în câteva partide depăşindu-şi adversarele Geromed, Unirea, Record şi Sticla - a învins, ea n-a convins, prestaţiile ulterioare confirmând din plin labilitatea şi neseriozitatea multor titulari, care au tratat cu nepermisă superficialitate, nu doar partenerii de întrecere, dar chiar propriul proces de pregătire eşalonat cu competenţă şi grijă de conducerea tehnică asigurată de mereu entuziastul, dar prea tolerantul Ioan Barac, asistat cu discreţie de N. Turc. Doar aşa se pot parţial explica înfrângerile lamentabile de la Dumbrăveni, Tălmaciu şi Bazna, ori ruşinoasele eşecuri de la Sibiu cu CFR Retezat PIM şi Textila Cisnădie.

Din lotul (poate mult prea larg şi eterogen) şi care a cuprins, în afara celor 3 portari - talentaţi dar inconstanţi, (M. Bordeanu, F. Dragomir şi I. Armenciu) pe: N. Turc, F. Iancu, M. Stoica (plecat după câteva runde), C. Luca, C. Şoptelea, A. Săbău, N. Săbău, C. Stănilă, D. Şerban, C. Mălău, A. State, D. Băran, D. Popenţa, V. Streza, D. Negrea, I. Băilă, F. Hila, V. Armenean, S. Budăi, A. Dumitru, D. Banciu şi V. Bendorfean, pot primi note bune de trecere pentru totalitatea evoluţiilor, doar jucătorii subliniaţi, mulţi dintre ei încă juniori. Se poate reproşa defensivei - altfel elastică şi sobră - cele câteva gafe personale impardonabile, soldate cu primirea unor goluri decisive, dar şi atacului ratarea la buturile adverse a multor mari şi rarisime situaţii.

Cele 37 goluri marcate poartă semnătura a 12 jucători. Cel mai eficace a fost F. Hila, cu 11 realizări, urmat de D. Şerban (6), I. Băilă (5), F. Iancu (3), M. Stoica, N. Turc, A. State şi D. Băran (2), V. Streza, D. Popenţa şi V. Armenean cu câte una, plus autogolul donat de F. Bădilă, de la Sticla Avrig. Deşi a avut un singur eliminat (A. Săbău suspendat o etapă), 13 jucători ai lotului au agonisit o zestre de 36 cartonaşe galbene, 3 dintre cei mai recalcitranţi (A. Săbău, I. Băilă şi C. Şoptelea) efectuând pentru cumul câte o etapă de penitenţă.

În retur, conducerea tehnică, prea des păcălită de unii aşa-zişi senatori de drept, preconizează să arunce în luptă o garnitură total remaniată în care, în jurul unui restrâns nucleu de bază, să se implanteze toţi jucătorii talentaţi, în scopul rodării acestora pentru viitorul sezon. Experiment inedit şi interesant, merită a fi urmărit cu atenţie.

Ca şi formaţia studenţilor, echipa Record a debutat excelent depăşind categoric la Dumbrăveni pe Progresul, pentru ca după izbânda scontată de acasă, cu Sticla, să realizeze o remiză albă la Şeica Mare, după o întâlnire controlată cu suficientă autoritate. Acest egal surprinzător a constituit primul semnal al declinului teamului medieşean, care până în etapa a opta a cedat la rând 11 puncte partenerilor de întrecere, unii (CFR-Retezat PIM, Geromed, Construcţii), mult sub cota lui valorică. Au urmat însă 4 veritabile rotunjiri de orgoliu ale elevilor antrenaţi cu profesionalism de G. Albotă şi M. Ţiglariu, urmate de tot atâtea victorii, două pe dificilele arene de la Agnita şi Ocna Sibiului, în ultima medieşenii administrând localnicilor cea mai severă corecţie din existenţa lor. Şi când toţi cei din jurul formaţiei aşteptau asaltul ei spre înălţimi, aceasta a reuşit un penibil egal la Mediaş cu Vitrometan, urmat de două sincope dureroase la Textila şi "U" Mecanica Sembraz, care i-au adus doar locul 8 în clasament şi +3 la adevăr. Este drept că fotbaliştii Recordului au fost - în multe confruntări - urmăriţi de ghinion (ne referim la partidele cu CFR Retezat PIM, Construcţii, Geromed, Textila şi formaţia universitară), dar nu este mai puţin adevărat că ofensiva prelungită spre buturile adverse, fără rezultate palpabile pe tabela de scor, a fost şi rezultatul lipsei de luciditate, ori imenselor ratări ale celor care au evoluat în echipamentul albroşu. Cum am spus, cea mai dură victorie a reuşit-o la Ocna Sibiului: 10-0 (!!).

Compartimentul forte al formaţiei l-a constituit apărarea, care în 16 runde a primit numai 11 goluri. Semnificativ este faptul că toate cele 5 eşecuri au fost suferite la limită şi cu acelaşi scor: 0-1. Cele 40 de goluri efectiv înscrise (două meciuri i-au fost atribuite din oficiu cu 3-0, pentru neprezentarea adversarelor, Silva şi Sticla), au fost realizate de 9 jucători. Cel mai prolific s-a dovedit cu 19 reuşite, I. Şeică, urmat de B. Forgacs cu 9, A. Tofănescu 3, M. Lazăr şi I. Puşcă fiecare cu câte două, D. Stoica, S. Popa, C. Mureşan şi D. Cucerzan, cu câte una şi autogolul lui Aenoaie de la Progresul.

Cunoscând intoleranţa antrenorilor faţă de actele de indisciplină ale celor aflaţi în pregătire, considerăm că doar neşansa şi multiplele ratări au generat izbucnirile nervoase ale unor jucători, concretizate în două eliminări (V. Săbău şi D. Potra, suspendaţi pe una, respectiv două etape) şi 29 avertismente, acordate unui număr de 13 jucători ai lotului. Doi dintre aceştia (I. Şeică şi R. Mureşan) cumulând câte 4 cartonaşe galbene şi-au privit colegii, câte o etapă, de pe marginea terenului.

Suntem convinşi că în primăvară evoluţiile lotului, pregătit de câteva stagiuni de G. Albotă - cuprinzându-i pe N. Bocăzar şi V. Săbău portar, N. Cozma, D. Dodu, B. Forgacs, V. Grecu, D. Hodârnău, M. Lazăr, fraţii R. şi C. Mureşan, C. Ogneriu, S. Popa, D. Potra, I. Puşcă, L. Savu, I. Şeică, A. Tofănescu, D. Trifu, juniorii C. Savu, D. Stoica, I. Bălăiţă, jucători de câmp - se va situa pe cu totul alte coordonate, răsplătind prin joc şi rezultate, atât străduinţele secţiei, conduse cu fermitate de preşedintele I. Mureşan, cât şi larga generozitate şi înţelegere a unităţii economice patronatoare, SC Medimpact SA, al cărei director general, ing. Fănel Mendea, s-a dovedit un fervent susţinător şi iubitor al fotbalului.

(va urma)

V.M.

Foto: Andrei BUTA

Patinoarul COMPA, recent modernizat şi pus la dispoziţia tuturor sibienilor, vă aşteaptă!

Atletism

Yverdon - două medalii de aur

În oraşul natal al marelui pedagog Pestalozzi s-a desfăşurat "Grand Prix"-ul Yverdonului la marş. La această competiţie organizatorii au invitat sportivi din România, Italia, Franţa, Rusia şi Belgia.

După cum ne-a informat dl. căpitan Mihai Deac, delegaţia ţării noastre, condusă de arbitrul internaţional de marş Ilie Popa, a avut o comportare excelentă reuşind, în probele la care a participat, să urce pe cea mai înaltă treaptă a podiumului. La 5,5 km marş, la categoria senioarelor, Ana Maria Groza s-a clasat pe poziţia I, iar la junioare, o surpriză plăcută a oferit Ramona Fulea, care a izbutit să ocupe locul I, în urma ei sosind campioana naţională a Elveţiei.

Pe această cale se adresează mulţumiri conducerii firmei de paste făinoase din Cornăţel formată din Mirel Deac, Lucian Giurcă şi Dumitru Deneş, care a sponsorizat această deplasare.

Ramona POPA

Alina Răşinaru candidată de maestru

● Prin decizia Biroului federal, în urma celui mai bun rezultat obţinut în noiembrie la Campionatul naţional pe echipe mixte - 7 puncte din 9 posibile - acestei sportive de excepţie i s-a conferit titlul de CM. Este prima sportivă ce obţine acest titlu după 1989.

File de album

Gimnastica sibiană la Jocurile Olimpice

Rememorăm astăzi, pentru iubitorii acestui sport, şi nu numai, perioada de glorie a gimnasticii sibiene, prezentă la cele 6 ediţii ale J.O.

1976 - Montreal (Canada) - Marilena Neacşu

1980 - Moscova (URSS) - Melita Rühn - 3 medalii olimpice, una de aur şi două de bronz

1984 - Los Angeles (SUA) - Mihaela Stănuleţ - o medalie de aur cu echipa, un loc IV la paralele, Camelia Renciu

1988 - Seul (Coreea de Sud) - Marius Gherman, medalie de bronz la bară fixă, un loc V la individual compus, Adrian Sandu

1992 - Barcelona (Spania) - Marius Gherman şi Sandu Adrian

1996 - Atlanta (SUA) - Dan Burincă, o medalie de argint la inele

Aceşti sportivi au contribuit la obţinerea de către România a 6 medalii olimpice (1 aur, 2 argint şi 3 bronz).

Totodată, aceştia au fost desemnaţi cei mai buni sportivi ai judeţului: Marilena Neacşu, 4 ani (1975-1978); Melitta Rühn, 2 ani (1979-1980); Mihaela Stănuleţ, 4 ani (1981-1984); Marius Gherman, 1 an (1985); Claudia Presecan, 2 ani (1994-1995).

În ceilalţi ani ar fi punctat Marius Gherman şi Dan Burincă, dar ei au terminat liceul şi apoi au fost transferaţi la cluburile Dinamo şi Steaua.

Aşteptăm ca generaţia anului 2000 să continue drumul parcurs de predecesorii ei.

Ilie IONESCU

Ştiri din şah

● În perioada 5-12 ianuarie 1997, la Călimăneşti, a avut loc Campionatul naţional de şah rezervat copiilor şi juniorilor, faza semifinală. Deşi participarea a fost extrem de numeroasă, la cele 11 categorii de concurs (în funcţie de vârstă), prezenţa celor 18 şahişti a fost notabilă. Din nou, Alina Răşinaru şi-a confirmat valoarea obţinând locul I-II, la egalitate cu Alina Calotă din capitală, reprezentanta României la Campionatele mondiale. Această performanţă, ce asigură calificarea în finală, ne dă certitudinea unui rezultat de excepţie. Bine au jucat Paula Hândorean, Andrei Niculescu şi Iulia Lăcău, la numai 1/2 punct de calificarea în finală, iar sub posibilităţi Bogdan Armenciu şi Dragoş Stan, de la care se aştepta mai mult.

PROGRAM TVR

Luni, 20 ianuarie

Programul 1: 13.00 Jurnal 13.10 TVR Iaşi 14.00 TVR Cluj-Napoca 14.50 TVR Timişoara 16.00 Jurnal 16.05 Ne-am interesat pentru dv. 16.35 Reflector 17.05 Emisiune în limba maghiară 18.35 Desene animate 19.00 Atlas 19.30 Film serial pentru tineret * Salvaţi de clopoţel 20.00 Jurnal 20.35 Ediţie specială 20.50 Film serial * Echipa de intervenţie 21.45 Teatrul naţional de televiziune * Don Juan sau Dragostea pentru geometrie de Max Frisch. Ultima parte 23.00 Transfocator 23.30 Jurnal 23.45 Cultura în lume 0.15 Skip Rock '95 1.00 Australian Open ***Programul 2:*** 13.35 Film serial (r) * Drumul spre Avonlea 15.25 Film serial (r) * Perla neagră 16.10 Film serial * Alejandra 17.40 Film serial * Andrea Celeste 22.30 Film serial * Santa Barbara 23.15 Magazin sportiv internaţional

Marţi, 21 ianuarie

Programul 1: 7.00 TVM 8.30 La prima oră 9.20 Film serial (r) * Santa Barbara 10.05 Limbi străine * Franceză * Engleză 11.05 Cinematograful de artă (r) * Ora vrăjitoarelor (Spania, 1985) 12.35 Desene animate 13.05 Muzica pentru toţi 14.00 Jurnal 14.10 TVR Iaşi 15.00 TVR Cluj-Napoca 15.35 Desene animate 16.00 Jurnal 16.10 Fii tu însuţi! 16.45 Convieţuiri 17.35 Cazuri şi necazuri în dragoste 18.30 Tribuna partidelor parlamentare 18.55 Medicina pentru toţi 19.25 Film serial pentru tineret * Katts şi câinele 19.55 Urgenţe în agricultură 20.00 Jurnal 20.35 Ediţie specială 20.50 Telecinemateca * Cuţitul în apă (Polonia, 1962) 22.30 Radiografia săptămânii 23.30 Jurnal 23.45 Iluminaţii 0.10 Gong! 0.40 Australian Open ***Programul 2:*** 16.10 Film serial * Alejandra 17.40 Film serial * Andrea Celeste

Miercuri, 22 ianuarie

Programul 1: 7.00 TVM 8.30 La prima oră 9.20 Film serial (r) * Santa Barbara 10.05 Videolexicon 11.05 Videocaseta muzicală 11.20 Film serial (r) * Andrea Celeste 12.10 Desene animate 12.40 Reflector (r) 13.10 Muzica pentru toţi 14.00 Jurnal 14.10 TVR Iaşi 15.05 TVR Cluj-Napoca 16.00 Jurnal 16.10 Magazin sportiv 17.15 Aceşti pătimaşi minunaţi 17.30 De la lume adunate... 18.00 Desene animate 18.30 În faţa dv. 19.30 Film serial pentru tineret * California visează 20.00 Jurnal 20.35 Ediţie specială 20.50 Film serial * Masada (SUA, 1981) 21.45 Campionatele Europene de patinaj artistic 23.30 Jurnal 23.45 Film serial * Frumoasa şi bestia (SUA, 1989) 0.35 Confluenţe 1.05 Întâlnirea de la miezul nopţii 2.00 Australian Open ***Programul 2:*** 16.10 Film serial * Alejandra 17.40 Film serial * Andrea Celeste 22.05 Film serial * Santa Barbara 22.50 Un secol de cinema

Joi, 23 ianuarie

Programul 1: 7.00 TVM 8.30 La prima oră 9.20 Film serial (r) * Santa Barbara 10.05 Limbi străine * Germană * Italiană 11.05 Film serial (r) * Andrea Celeste 12.45 Desene animate 13.10 1001 Audiţii 14.00 Jurnal 14.10 TVR Iaşi 14.50 TVR Cluj-Napoca 15.20 După datina străbună 15.40 Cuvinte potrivite 16.00 Jurnal 16.10 La orizont economia de piaţă 16.55 Desene animate 17.20 Tribuna partidelor parlamentare 17.45 Tragerile Super Loto 5/40 şi Expres 17.55 Milenium 18.40 Film serial pentru tineret * Lupii aerului 19.30 Animaţi de aceleaşi simţiri 20.00 Jurnal 20.35 Ediţie specială 20.50 Film serial * Dragostea învinge 21.45 153.014 km 22.00 Campionatele Europene de patinaj artistic 23.30 Jurnal 23.45 Simpozion 0.30 Australian Open ***Programul 2:*** 16.10 Film serial * Alejandra 22.05 Cinematograful de artă * Sandino (Spania) 0.20 Stadion

Vineri, 24 ianuarie

Programul 1: 7.00 TVM 8.30 La prima oră 9.20 Film serial (r) * Santa Barbara 10.05 Limbi străine * Spaniola 10.35 Festivalul de muzică uşoară "Aurelian Andreescu" 11.00 Film serial (r) * Andrea Celeste 11.50 Ritmuri muzicale 12.00 Desene animate 12.30 Lumea operei 13.20 TVR Iaşi 14.00 Actualităţi 14.10 TVR Cluj-Napoca 15.00 Lege şi fărădelege 15.20 Agenda consumatorului 16.00 Jurnal 16.10 Ieşirea din cerc 16.35 Emisiune în limba germană 17.30 Pro Patria 18.30 Viaţa parlamentară 19.00 Film serial * Din nou în Vestul sălbatic 19.55 Urgenţe în agricultură 20.00 Jurnal 20.35 Ediţie specială 20.50 Prinţul Unirii 21.10 Tezaur folcloric 21.40 Campionatele Europene de patinaj artistic 23.30 Jurnal 23.45 MTV 0.45 Cinematograful de noapte * Attica (SUA, 1980) 2.15 Australian Open ***Programul 2:*** 16.10 Film serial * Alejandra 18.10 Film serial * Andrea Celeste 23.10 Film serial * Santa Barbara

Sâmbătă, 25 ianuarie

Programul 1: 7.00 La prima oră 8.50 Tip-Top, Mini-Top! 9.50 Film serial pentru copii * Drumul spre Avonlea 10.40 Matineu coregrafic 11.25 Pas cu pas 12.15 Planeta cinema 13.05 Pleiade 14.00 Jurnal 14.10 Tranzit 126 * MTV * Ei şi filmul * Film documentar * Film serial * Campionatele Europene de patinaj artistic 18.45 Disney 19.15 Teleenciclopedia 20.00 Jurnal 20.40 Film serial * Inamicul inamicului 21.35 Balul muzicii uşoare 22.45 Film serial * Perla neagră 23.30 Jurnal 23.45 Petreceţi cu noi... la hanul melodiilor 0.25 Australian Open ***Programul 2:*** 7.00 Întâlnirea de sâmbătă * Filme seriale: Puterea, pasiunea; Din nou în Vestul sălbatic 13.30 Est-meridian magazin * Film serial * Desene animate 16.20 Film serial * Alejandra 22.00 Film serial * Santa Barbara 23.15 Săptămâna sportivă

Duminică, 26 ianuarie

Programul 1: 8.00 Bună dimineaţa! 9.00 Ping, pong! 10.00 Film serial pentru copii * Colţ alb 10.30 Lumină din lumină 11.30 Festivalul şi concursul de interpretare "Maria Lătăreţu" 1996 12.00 Viaţa satului 13.30 Film serial * Visând la Jeannie 14.00 Jurnal 14.10 Poşta TV 14.20 Sub semnul Gangelui 14.30 Desene animate * Lumea minunată a lui Paul 15.00 Gala laureaţilor Campionatelor Europene de patinaj artistic 18.00 Serial S.F. * Star Trek 18.45 Disney 19.15 Robingo 20.00 Jurnal 20.35 Tragerile Loto Special 6/49 şi Noroc 20.50 Film artistic * Tânărul Joe (SUA, 1994) 22.30 Filmele săptămânii 22.35 MTV 23.05 Avanpremieră 23.15 Nocturna lirică 23.30 Jurnal 23.45 Film serial * Setea 0.35 Australian Open ***Programul 2:*** 7.00 5 X 2 Magazin duminical Filme seriale * Ochii care nu se văd... * Cristal 14.10 Film artistic * Hoaţa (Franţa, 1966) 16.10 Film serial * Alejandra 19.25 Film serial * Puterea, pasiunea 21.30 Fotbal: Piacenza - Roma

MAPAMOND SPORT

"Era să mă retrag fără o cupă europeană"

Jean-Pierre Papin este un nume în fotbalul european, pentru că a jucat numai la cluburi de primă mărime: FC Bruges, Olympique Marseille, AC Milan, Bayern München. Golgeter al campionatului francez de patru ori, titular al reprezentativei până în urmă cu doi ani, în care a jucat de 54 de ori, marcând 30 de goluri, Papin n-a avut prea mult noroc în privinţa trofeelor internaţionale. A fost aproape şi de Gheata de aur, şi de Balonul de aur, şi de o cupă europeană, dar nu le-a obţinut. În 1988, Marseille a fost eliminată în semifinala Cupei Cupelor, în 1990, a fost eliminată în semi-finala Ligii Campionilor, în 1991, a pierdut finala Ligii Campionilor... În 1992 s-a transferat la AC Milan, dar nici aici, n-a avut şansă: în 1993, Milan a pierdut finala Ligii Campionilor, în 1994, Milan a câştigat trofeul neoficial, acesta fiindu-i luat lui Olympique Marseille drept pedeapsă pentru aranjamentele din campionatul intern, dar Papin n-a jucat în finală. A trecut la Bayern: în 1995, nemţii au fost eliminaţi in semifinala Ligii Campionilor. În fine, în 1996, clubul bavarez a câştigat Cupa UEFA, Papin jucând, însă, doar în prima manşă a finalei cu Bordeaux, fiind suspendat pentru meciul retur.

"După 14 luni de stat datorită unei accidentări la genunchi, mă gândeam să mă retrag. Singurul meu regret era că nu reuşisem să câştig nici un trofeu european deşi fusesem în câteva rânduri atât de aproape. Oricum, Cupa UEFA e ceva şi faptul că am reuşit să revin mă face să am încredere în viitor".

Jean-Pierre a împlinit la 5 noiembrie anul trecut 33 de ani şi, în prezent marchează goluri pentru Bordeaux...

În foto: Papin ducând în braţe Cupa UEFA, câştigată abia la apusul carierei

La Barcelona, Cruyff a început să fie uitat...

Prin plecarea lui Johan Cruyff de la conducerea tehnică a Barcelonei o epocă s-a încheiat. Una formidabilă. În opt ani, olandezul a făcut din "Barca" o "maşină de vis", demonstrând că spectacolul şi eficacitatea nu se exclud, dimpotrivă. El a reuşit - având la dispoziţie şi o pleiadă de fotbalişti excepţionali - să readucă în memoria spectatorilor reprezentativa olandeză de pe vremea când el îi era căpitan.

Venirea englezului Robson la cârma echipei a fost primită cu scepticism de mulţi "socios" ai clubului, care prevesteau declinul formaţiei catalane, asta cu atât mai mult cu cât Hagi, Prosinecki, Kodro plecau în alte zări. Mai mult, numeroşi suporteri barcelonezi au făcut adevărate demonstraţii de stradă, sprijinindu-l pe Cruyff şi cerând demisia preşedintelui Josep Luis Nunez, care-l concediase pe olandez ca să se răzbune pentru afronturile primite din partea acestuia, care se credea indispensabil. (La plecare, Cruyff ar fi strigat: "Dumnezeu e drept, vede şi veţi fi pedepsiţi!")

Robson venea de la FC Porto (după ce trecuse pe la PSV Eindhoven şi Sporting Lisabona), este un englez care, în ciuda ţinutei mereu impecabile, nu-i scorţos şi imperturbabil precum conaţionalii lui, dar nici un temperament vulcanic, îmbinând fericit echilibrul cu rafinamentul, umorul cu sobrietatea. Într-un cuvânt, omul are stil şi acest stil a început, treptat, să se vadă şi în evoluţiile echipei. În plus, pe ici, pe colo, a schimbat aşezarea jucătorilor în teren. Astfel, cunoscându-l pe Gică Popescu de când era la Eindhoven şi-a dat seama că nu dă întregul randament că libero, aşa că l-a adus pe acest post pe francezul Blanc, pe român scoţându-l în faţa apărării, cu sarcini şi defensive, şi ofensive, mizând pe marea lui capacitate de efort. Mai mult, l-a făcut căpitan al echipei, creându-i un ascendent asupra celorlalţi şi făcându-şi un aliat de nădejde. L-a readus din Italia pe Stoicikov, dar nu mai face el ce vrea în echipă, acesta ba jucând, ba stând, mai ales că a fost transferat nigerianul Amunike, aşa că titularii atacului sunt Figo sau Luis Enrique (adus de la Real Madrid), Ronaldo, Amunike, bulgarul fiind introdus pe parcurs...

Până acum, lucrurile merg bine la "Barca", aceasta aflându-se în duel cu Real Madrid pentru şefia clasamentului şi, implicit, pentru câştigarea titlului, aşa că tot mai puţini sunt cârtitorii şi cei care regretă plecarea lui Cruyff. Memoria oamenilor e atât de scurtă...

În foto: antrenorul Bobby Robson

Ion Ţiriac se judecă...

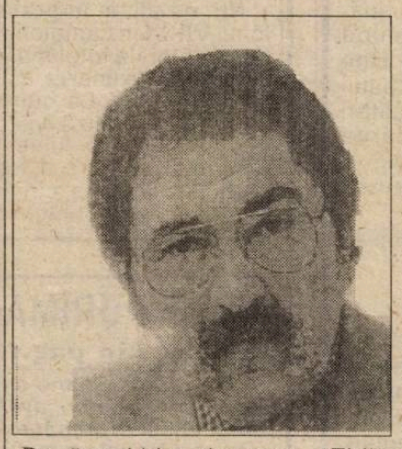

După mai bine de şase ani, procesul Ion Ţiriac, fostul manager al tenismenului german Boris Becker şi firma Puma încă nu s-a stins, fiecare dintre părţile aflate în litigiu pretinzându-i celeilalte daune de milioane de dolari. De fapt este vorba de Puma şi de firma lui Ţiriac TIVI, prima pretinzând că Ţiriac ar fi obţinut importante profituri folosindu-se de sigla falsă a cunoscutei firme producătoare de material sportiv... "Ţiri" zice că el are de primit încă bani mulţi, Boris Becker rupând unilateral contractul pe care-l aveau...

Mai bine mai târziu decât niciodată

Pele, marele Pele, idolul multor generaţii de jucători şi de spectatori povesteşte: "Pe când evoluam la Santos şi ajunsesem o vedetă a fotbalului mondial nu mă interesa decât gloria mea personală. Intram pe teren cu dorinţa de a fi cel mai bun şi atât. Unul dintre coechipierii mei era Alfonsinho. Acesta a ajuns în proces cu clubul care refuza să-i acorde dreptul de transfer. Pentru a avea mai mari şanse de câştig, Alfonsinho mi-a cerut să dau o declaraţie în presă în care să pun o vorbă bună, care, dată fiind poziţia mea, ar fi făcut valuri. Laş, am refuzat, spunând că pe mine nu mă interesează decât jocul şi nimic altceva...".

Astăzi, ministru al sportului în Brazilia, Pele şi-a amintit de acea secvenţă de-acum 25 de ani şi, având, probabil, mustrări de conştiinţă, luptă pentru a impune legea ce-i poartă numele şi care reglementează problema transferului jucătorilor. Ce doreşte Pele: ca jucătorii brazilieni să aibă drept de transfer liber de la vârsta de 27 de ani în 1998, de la 26 ani în 1999 şi de la 25 ani în 2000. Mai mult, Pele îl susţine în lupta lui pe un "Bosman brazilian". Este vorba despre Claudinho, component al reprezentativei sub 19 ani a Braziliei, vicecampioană mondială în 1995. Clubul lui refuză să-i plătească mai mult de 400 dolari pe lună, în schimb i-a fixat ca sumă de transfer 5 milioane de dolari, tocmai pentru a nu-l solicita nimeni. Claudinho a acţionat clubul şi federaţia braziliană în judecată şi, de peste un an, în loc să joace, umblă prin instanţe. Numai că, de data aceasta are sprijinul (moral, deocamdată) lui Pele.

Mai mult, la sfârşitul anului trecut, Pele s-a întâlnit, în Brazilia, cu Didier Roustan, preşedintele Asociaţiei Internaţionale a Fotbaliştilor Profesionişti şi cu Jean-Marc Bosman, mult discutatul jucător olandez, care a tulburat apele fotbalului european. S-a organizat un simpozion internaţional pe tema Legii lui Pele şi se va face front comun pentru eliberarea jucătorilor din starea de semisclavie impusă de cluburi.

Următoarea acţiune care să atragă atenţia opiniei publice internaţionale va fi meciul organizat în beneficiul lui Bosman, în aprilie curent.

Sportul nu urâţeşte!

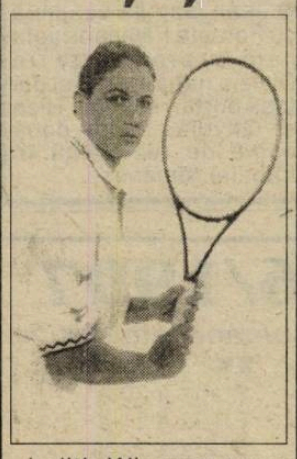

Judith Wiesner nu se numără printre cele mai bune 10 tenismene profesioniste ale momentului, dar şi-a făcut un nume prin jocul ei elegant şi prin prezenţa ... scenică deosebit de agreabilă. Austriaca este cu adevărat frumoasă şi, dacă n-ar avea racheta în mâini, ai putea să juri că-i o stea de cinema.

Gloria şi decăderea unui club

FC Kaiserslautern a câştigat Campionatul Germaniei în 1951, 1953 şi 1991, Cupa în 1990 şi 1996 şi, în acelaşi an, a retrogradat din Bundesliga! De necrezut, dar adevărat. O echipă care, în ultimii ani, n-a lipsit din cupele europene, în care, de-a lungul anilor, au evoluat internaţionali precum Th. Allofs, Briegel, Vogt, Wuttke, Kuntz, Basler, Brehme şi care chiar în anul retrogradării avea în lot doi cehi, un brazilian, un turc şi un nigerian.

Nimeni nu-şi poate explica această retrogradare, dar s-au auzit voci care au incriminat unele rezultate înregistrate în ultima parte a campionatului şi, precum se ştie, nu iese fum de unde nu-i foc. Singura consolare, dacă poate exista aşa ceva în astfel de situaţii, a fost aceea că, alături de Kaiserslautern, au ajuns în divizia secundă şi alţi doi "dinozauri" ai fotbalului nemţesc: Eintracht Frankfurt şi Bayer Uerdingen.

Căpitanul echipei, vechiul internaţional Andreas Brehme, ajuns la 36 de ani, n-a părăsit corabia în derivă, dar nu-i plăcut să joci în eşalonul doi după ce ai cunoscut gloria la Bayern München, Inter Milano, Real Zaragoza evoluând de 86 de ori la naţionala ţării. În aceeaşi situaţie se află cehul Miroslav Kadlec, la Kaiserslautern din 1990, de 58 de ori în reprezentativa ţării sale, ajuns şi el la 33 de ani ...

Cu siguranţă, obiectivul echipei este revenirea în elita fotbalului german, dar lupta nu va fi uşoară. De urmărit.

În imagine: ultimul "mohican" al unei generaţii de mari jucători, Andreas Brehme.

Omul sfinţeşte locul

De când la conducerea Ligii naţionale de fotbal din Franţa se află Noel Le Garet, cel puţin cluburile din prima divizie o duc mult mai bine decât înainte din punctul de vedere financiar. Astfel, din cele 20 de echipe, doar două (St. Etienne şi Ille) au avut dificultăţi cu bugetul, contul fiind în "roşu", în vreme ce opt echipe (Auxerre, Bordeaux, Le Havre, Lens, Metz, Nantes şi Strasbourg) au obţinut un beneficiu de peste 6 milioane franci (este vorba de bugetul final al campionatului 1995/96).

De unde vin banii cluburilor?
- 26,3% de la Federaţie, Ligă şi TV
- 13,8% - subvenţii
- 13,3% - din transferuri
- 17,9% - din sponsorizări
- 14,4% - din vânzarea biletelor
- 15,3% - alte surse

Pe ce sunt cheltuiţi banii?
- 36,5% - salarii
- 13,6% - asigurări sociale
- 6,6% - impozite
- 5,6% - deplasări
- 13% - transferuri
- 24,7% - diverse

Sunt curios să văd cum arată o asemenea statistică la cluburile noastre.

"Sportul să rămână sport, iar tineretul să treacă la Ministerul Învățământului"

* doreşte Emeric IENEI *

Noul ministru secretar de stat la Ministerul Tineretului şi Sportului, Emeric Ienei, a declarat recent într-o conferinţă de presă că va face tot posibilul ca "sportul să rămână sport, iar tineretul să treacă la Ministerul Învăţământului. Acest lucru va fi posibil numai dacă sportul va putea trăi pe picioarele lui din punct de vedere financiar, fără să mai depindă de banii de la buget".

În altă ordine de idei, dl. Ienei va lua "măsuri drastice" împotriva profesorilor de educaţie fizică şi sport care nu-şi fac meseria. "Am văzut copii care în timpul orelor de sport învăţau la alte materii. Nu este posibil acest lucru. În câţiva ani, vom constata că odraslele noastre nu vor mai şti să meargă pe stradă. Voi lua măsuri drastice în acest sens", a mai spus dl. Ienei. În cadrul aceleiaşi conferinţe de presă, Emeric Ienei a anunţat ziariştii că doreşte ca numele să-i fie scris "fără H şi fără J", întrucât "aşa este scris în actele de identitate".

Fostul ministru secretar de stat, Nicolae Mărăşescu, a anunţat că rămâne membru PDSR şi se întoarce la activitatea lui de o viaţă: atletismul.

Sorin CRIVĂŢ

Adrian BLID se confesează

urmare din pag.1

- Mortul de la groapă nu se mai întoarce...

- *Adevărat. Dar la retrogradarea interiştilor, dincolo de greutăţile financiare, n-aţi avut şi voi, jucătorii, partea voastră de contribuţie?*

- Ca sibian ce sunt, chiar dacă unul prin adopţie (să nu se uite că am jucat 6 ani la F.C.Inter), contraperformanţa din vara trecută m-a lovit în plin. Avem şi noi, jucătorii, vina noastră. Dar retrogradarea Sibiului - am aflat asta mai târziu, după ce-am ajuns la Bucureşti, s-a hotărât la nivel foarte înalt. Bacăul n-avea voie să cadă ...

- *Din cauza lui Hrebenciuc?*

- N-am spus-o eu! Apoi, în disputa cu Piteştiul, tot Sibiul a fost sacrificat. Se putea compara forţa financiară a domnului Emilian Pătru cu cea a Uzinelor de autoturisme din Piteşti? Amintiţi-vă ce arbitraje am avut noi în campionatul în care am retrogradat! Şi câte altele nu s-ar mai putea spune ... Fără bani, nimeni nu poate păstra sportivii de valoare! Nu culpabilizez pe nimeni, dar constat că întreg sportul sibian agonizează. Mă şi întreb cine va juca în Sala polivalentă când aceasta va fi gata? S-a întrebat cineva unde s-ar fi aflat Sibiul pe scena Diviziei Naţionale dacă ar fi fost capabil, financiar vorbind, să-şi păstreze vârfurile fotbalistice din ultimii 6-7 ani?

- *Hai să numărăm!*

- Scrieţi: Blid, Glăvan, L. Cotora, Baciu, Tâlvan, D. Zotincă, Radu Niculescu, Cătălin Popa. Ar mai trebui vreo trei nume, nu-iaşa?, ca să iasă o echipă capabilă să facă furori pe prima scenă.

- *Aici ai perfectă dreptate, Adi! Dar pentru că, vorba lui Ilie Dobre, asta-i situaţia, cum vezi viitorul lui F.C. Inter?*

- Şanse la titlu nu mai sunt. Electroputere care m-a curtat şi pe mine, scăpând în câştigătoare. Personal, am încredere în noii antrenori Văsâi şi Purima. Trebuie s-o ia de jos, reconstruind o echipă tânără. Problema e cine susţine financiar fotbalul sibian? Pentru că jucători se găsesc. Eliminarea Rapidului din "cupă" a demonstrat că resurse există.

- *Încheiem mai optimist, Adi?*

- De acord.

- *Ce-ţi fac copiii?*

- Andrei are doi ani şi patru luni, iar Andreea a făcut 7 luni. Sunt sănătoşi şi drăguţi. Pe amândoi i-a botezat Florin Halagian. Sunt mulţumit că familia mea trăieşte la Sibiu, un oraş liniştit, departe de zgomotul Bucureştiului. Dacă revin în poartă, motivele mele de satisfacţie vor fi depline.

- *Succes, Adi. Mulţumesc de telefon!*

De la A.J.F. Sibiu

Biroul AJFS anunţă toate echipele care activează în campionatele judeţene I şi II, din Divizia C (seniori şi juniori), precum şi pe cele din Campionatul naţional al juniorilor B. B1, şi C, că taxa de participare şi vizele tuturor jucătorilor acestor eşaloane, pentru anul 1997 se fac la sediul asociaţiei din str. Independenţei nr. 1-3, între 15 ianuarie şi 22 februarie a.c.

Datele de începere a returului sunt următoarele:

15 martie 1997 Divizia C

23 martie 1997 Div. Naţ. juniori B, B1 şi C.

30 martie 1997 Campionatul Judeţean I

7 aprilie 1997 Campionatul Judeţean II (Seria Sibiu)

Transferurile jucătorilor pot fi făcute până la 13 martie Divizia C, 21 martie juniori B, B1 şi C şi 29 martie campionatele judeţene I şi II.

urmare din pag.1

Troancă, Dobre, C. Fugigi, Despa, Amarie, R. Fugigi, Păculea, Popescu, A. Iulian, Negru, Hordilă.

- *Ce program v-aţi stabilit?*

- Având în vedere că returul de campionat începe doar în 29 martie etapa pregătitoare va fi lungă. Primele jocuri oficiale le vom disputa în perioada 15-19 martie în cadrul Cupei României seria nord, la turneul "Memorialul Florică Murariu" organizat la Cluj de echipa locală. Ne vom pregăti la Sibiu până în jurul datei de 20 februarie când vom începe cantonamentul de iarnă, la Păltiniş, cu o durată de 12 zile.

- *Se zvoneşte că ne vor vizita francezii.*

- În perioada 7-11 februarie, aşteptăm vizita unei formaţii franceze de liga a II-a cu care intenţionăm să susţinem unul sau două jocuri amicale. Dacă vor da curs invitaţiei intenţionăm, în vară, să le întoarcem vizita. Oricum pentru noi, o confruntare cu francezii ar conta enorm.

- *Aveţi şi alte jocuri de pregătire planificate?*

- Momentan, două, cu Consig Giurgiu şi Minerul Lupeni, echipe care vor efectua cantonamentul de iarnă la Păltiniş şi Sibiu. Vom încerca, firește, să găsim şi alţi adversari, dar în lipsa datelor exacte ale programului oficial am amânat contactul cu posibilii parteneri de pregătire.

- *Au apărut modificări la capitolul obiective?*

- Nu, ne aflăm în grafic, locul VII-IX în campionat, doi jucători la lotul mare, doi la lotul de tineret, unul la rugby în 7. La ultima şedinţă de analiză a secţiei, calificativul "bine" a activităţii noastre a fost stabilit ca urmare a îndeplinirii acestor obiective. Cred însă, că este loc de "foarte bine". În cupă neam propus să ne clasificăm, în serie, pe unul din locurile calificante şi să jucăm finala.

- *Cum vă descurcaţi sub aspect material?*

- N-avem date despre bugetul alocat secţiei pe anul 1997. Majorările de preţuri vor aduce modificări şi în stabilirea baremurilor noi de masă, cazare, indemnizaţii. Sperăm ca C.S. Municipal să ne asigure strictul necesar. Ne bucurăm în continuare de sprijinul deosebit al Forestsib-ului. În plus, la recenta şedinţă a federaţiei am avut plăcuta surpriză să aflăm că ne-a fost alocată, din fondurile acesteia, suma de 16.000 franci francezi. La nivelul acestei sume vom primi echipament. Urmează a

Rugby

întocmi un necesar în funcţie de priorităţile noastre. Banii provin de la organismul european care a organizat "Cupa Europeană de Rugby", competiţie la care a participat Farul Constanţa.

- *Ce s-a discutat la şedinţa comisiei tehnice?*

- S-a stabilit în primul rând programul oficial. Naţionala n-are un sezon competiţional prea bogat aşa că programul intern, deşi întârziat puţin, va avea continuitate. Jocurile oficiale vor debuta la 1 martie cu partidele retur de cupă care se vor desfăşura în etape săptămânale. Excepţie face, aşa cum am mai spus, seria din care facem noi parte care-şi va desfăşura jocurile retur în turneul de la Cluj. Urmează campionatul cu prima etapă a returului, la 29 martie. S-a stabilit apoi componenţa loturilor naţionale.

- *Ce reprezentanţi are Sibiul între selecţionaţi?*

- Spre bucuria noastră, din lot fac parte, cinci sibieni: Seceleanu, R. Fugigi, Hordilă, Mocanu, Borş. Ei vor fi convocaţi la primul cantonament centralizat al lotului în perioada 3-14.02. Vor urma şi altele, până în august, când reprezentativa României va participa la "Cupa ţărilor latine", alături de Italia, Portugalia şi Franţa, ţara organizatoare. Momentul adevărului însă, îl va constitui, pentru purtătorii frunzei de stejar, confruntarea din octombrie cu actuala campioană mondială, reprezentativa Africii de Sud.

- *Ce ne puteţi spune despre celelalte loturi, cel de rugby în 7 şi cel de tineret?*

- Reprezentativa de rugby în 7 din care face parte şi Radu Fugigi va participa între 20-25 februarie la un turneu de pregătire în Cipru, iar în perioada 19-24 martie va participa la întrecerile din cadrul "Cupei Mondiale de rugby în 7" ce se va desfăşura în Hong-Kong. Şi lotul de tineret are stabilite stagii şi jocuri de pregătire dar fără date fixate încă.

- *D-le Beianu, mulţumesc pentru informaţiile furnizate.*

- Şi eu vă mulţumesc pentru că faceţi cunoscută activitatea pe care o desfăşurăm. De multe ori evoluţia şi rezultatele obţinute n-au fost pe placul suporterilor noştri. În viaţa oricărei echipe există urcuşuri şi coborâşuri, dar din păcate dacă urcuşurile sunt privite normal, coborâşurile au fost prompt taxate. Evident, admitem critica, dar, pentru a folosi o expresie la modă, am dori-o, critică constructivă.

G. RADU

PETRE PURIMA

urmare din pag.1

- *De acord! Spune-mi, totuşi, câţi jucători aveţi cu Adi Văsâi în pregătire?*

- Pe hârtie suntem mulţi, dar valoric ... Încercăm să vedem ce pot o serie de juniori: Mierluţ, Adr.Popa, Beza, Neguţ, Bezovan şi Aruştei. Acum două zile, portarul Pârvu a plecat la Braşov, fiind convocat la lotul naţional de juniori. Am înţeles, de asemenea, că Lazăr ar dori să joace în Ungaria, acolo unde soţia lui a prins un contract avantajos la o echipă de handbal. Va fi greu, firește, să le găsim înlocuitori unor jucători precum L. Cotora, Cătălin Popa, Cristi Lazăr! Dar nu dezarmăm. Antrenăm jucătorii pe care îi avem la dispoziţie. Şi cu puţin noroc, am putea-o scoate la capăt!

- *Luni urcaţi la Păltiniş?*

- Da, pentru 12 zile, dar tare aş fi vrut să fie zăpadă sus. Să sperăm că va mai ninge.

- *Altceva, Petre?*

- Nimic deosebit.

Ultima oră

urmare din pag.1

● La Europenele de patinaj viteză din Olanda, Mihaela Dascălu a obţinut medalia de bronz, iar Cerasela Hordobeţiu a sosit pe locul 9, ambele în proba de 500 m.

● Abia uns ministru al sporturilor, Sorin Stănescu a şi plecat prin lume, prima ... excursie fiind tocmai în Camerun. Poate-l muşcă musca ţeţe ...

● Ilie Dumitrescu a plecat şi din Anglia, ajungând la FC America din Ciudad de Mexico. De acolo, numai în Groenlanda va mai putea găsi vreun contract. Oricum, la culoare se potriveşte cu localnicii.

● Lotul naţional de box va fi pregătit de un colectiv alcătuit din Vasile Fântână, Valentin Vrânceanu şi Alec Năstac.

● ATP a anunţat că spaniolul Ignacio Truyol a fost depistat pozitiv la controlul antidoping. Truyol - nr. 127 ATP - a fost suspendat un an, a fost penalizat cu 192 puncte în clasament şi va trebui să restituie suma de 39.985 dolari organizatorilor turneului de la Ostende (Belgia). În lumea tenisului este primul caz de dopaj cert.

● Toţi angajaţii federaţiilor şi ai direcţiilor judeţene vor trebui să completeze fişe în care să-şi declare averea. Dar preşedinţii cluburilor şi arbitrii de fotbal?

● La C.E. de patinaj artistic de la Paris, România este reprezentată de Marius Negrea, Cornel Gheorghe şi Noemi Bedo.

● Jean Gavrilă continuă cu Foresta Fălticeni lupta pentru promovare în Divizia naţională. Cei doi foşti portari sibieni - Hizo şi Gavrilă - sunt două nume de rezonanţă în fotbalul românesc.

Programul returului ediţiei de campionat 1996/1997

Federaţia Română de Fotbal a anunţat programul returului ediţiei de campionat 1996/1997, pentru primele trei eşaloane fotbalistice

Divizia Naţională

01.03.1997	sâmbătă	Etapa a 18-a
08.03.1997	sâmbătă	Etapa a 19-a
15.03.1997	sâmbătă	Etapa a 20-a
19.03.1997	miercuri	Etapa a 21-a
22.03.1997	sâmbătă	Etapa a 22-a
05.04.1997	sâmbătă	Etapa a 23-a
09.04.1997	miercuri	Etapa a 24-a
12.04.1997	sâmbătă	Etapa a 25-a
19.04.1997	sâmbătă	Etapa a 26-a
23.04.1997	miercuri	Etapa a 27-a
03.05.1997	sâmbătă	Etapa a 28-a
10.05.1997	sâmbătă	Etapa a 29-a
17.05.1997	sâmbătă	Etapa a 30-a
24.05.1997	sâmbătă	Etapa a 31-a
31.05.1997	sâmbătă	Etapa a 32-a
07.06.1997	sâmbătă	Etapa a 33-a
14.06.1997	sâmbătă	Etapa a 34-a

Divizia A

08.03.1997	sâmbătă	Etapa a 18-a
15.03.1997	sâmbătă	Etapa a 19-a
19.03.1997	miercuri	Etapa a 20-a
22.03.1997	sâmbătă	Etapa a 21-a
29.03.1997	sâmbătă	Etapa a 22-a
05.04.1997	sâmbătă	Etapa a 23-a
12.04.1997	sâmbătă	Etapa a 24-a
19.04.1997	sâmbătă	Etapa a 25-a
23.04.1997	miercuri	Etapa a 26-a
26.04.1997	sâmbătă	Etapa a 27-a
03.05.1997	sâmbătă	Etapa a 28-a
10.05.1997	sâmbătă	Etapa a 29-a
17.05.1997	sâmbătă	Etapa a 30-a
24.05.1997	sâmbătă	Etapa a 31-a
31.05.1997	sâmbătă	Etapa a 32-a
07.06.1997	sâmbătă	Etapa a 33-a
14.06.1997	sâmbătă	Etapa a 34-a

Divizia B

09.03.1997	duminică	Etapa a 20-a
16.03.1997	duminică	Etapa a 21-a
23.03.1997	duminică	Etapa a 22-a
26.03.1997	miercuri	Etapa a 23-a
30.03.1997	duminică	Etapa a 24-a
06.04.1997	duminică	Etapa a 25-a
13.04.1997	duminică	Etapa a 26-a
20.04.1997	duminică	Etapa a 27-a
27.04.1997	duminică	Etapa a 28-a
04.05.1997	duminică	Etapa a 29-a
11.05.1997	duminică	Etapa a 30-a
14.05.1997	miercuri	Etapa a 31-a
18.05.1997	duminică	Etapa a 32-a
25.05.1997	duminică	Etapa a 33-a
28.05.1997	miercuri	Etapa a 34-a
01.06.1997	duminică	Etapa a 35-a
04.06.1997	miercuri	Etapa a 36-a
08.06.1997	duminică	Etapa a 37-a
15.06.1997	duminică	Etapa a 38-a

BIBLIOTECA „ASTRA"

BIBLIOTECA ... SIBIU

F.C. INTER ANUNŢĂ F.R. FOTBAL CĂ NU MAI ARE UNDE JUCA!

* Primăria somează clubul să plătească 64 milioane până în 15 februarie *

Hotărârea Consiliului Local al Municipiului Sibiu este cunoscută: până la finele actualului campionat, adică până în vară, stadionul "Municipal" a fost dat în folosinţă gratuită clubului interist. Există, însă, şi aici e buba, şi o condiţie: ca până sâmbătă, 15 februarie, F.C. Inter să achite Primăriei 64 milioane lei, altfel urmează evacuarea !!!

Măi să fie, mi-am zis, dar pe ce bază - pentru că nu există nici un contract între cele două părţi - cere Primăria grămada de milioane? Şi n-am aflat răspunsul.

Pentru că n-au de unde plăti aceşti bani, nici acum şi nici altădată, conducătorii clubului interist vor anunţa Federaţia Română de Fotbal că, după 15 februarie a.c. F.C., Inter nu mai are unde juca. S-ar ajunge, probabil în premieră mondială, ca o administraţie locală (cunoscută şi apreciată şi datorită performanţelor sportive) să trimită la plimbare tocmai echipa fanion a oraşului. Trist, dar (aproape) adevărat!

Mircea BIŢU

TRIBUNA sporturilor

SUPLIMENT SĂPTĂMÂNAL DE INFORMARE SPORTIVĂ AL COTIDIANULUI INDEPENDENT "TRIBUNA"

Anul VII, nr. 352 | 3.02. - 9.02. 1997 | 4 pagini, 300 lei

Adunarea generală a C.S.M. Sibiu

Greu la deal cu... bani puţini!

♦ Cele 11 secţii ale clubului au "produs" campioni şi medalii: 39 titluri de campion naţional, 32 titluri de vicecampion şi 29 locuri III. ♦ Claudia Isailă a ratat J.O. de la Atlanta ♦ Reabilitarea "instituţiei" demisiei ♦ Performanţei sportive i s-au alocat, în anul trecut, doar 147 milioane lei. ♦ Investiţiile să se facă doar în sportivii de valoare ♦ Continuă "vânătoarea de sponsori" ♦ Pregătirea centralizată - un anacronism ♦ De ce ne pleacă sportivii de frunte? ♦ Secţiile care n-au rezultate vor fi desfiinţate ♦ Buget de austeritate şi în 1997.

Clubul Sportiv Municipal, aşa cum îi spune şi numele, este (sau ar trebui să fie!) clubul reprezentativ al municipiului Sibiu. Lăsat de izbeliște de autorităţile locale, clubul se descurcă şi el cum poate. În pofida tuturor greutăţilor, zece din cele 11 secţii (atletism, box, călărie, înot, radioamatorism, sărituri în apă, schi alpin, tenis, rugby, judo) au cu ce se lăuda vizavi de activitatea desfăşurată în 1996, excepţia reprezentând-o secţia de handbal. Cei aproape 250 de sportivi - între care regăsim 7 maeştri ai sportului, un maestru internaţional, un candidat de maestru, 99 sportivi cu categoria I de clasificare, iar 24 de sportivi au fost selecţionaţi în diferite loturi naţionale - pregătiţi de antrenori inimoşi precum Petre Manu, Delia Olteanu, Gheorghe Niţă, Emil Bihoreanu, Gruia Deac, Ioan Ţincu, Anca Miclăuş, Adrian Drăghici, Angelica Mărginean, Gheorghe Ban, Andrei Găvozdea, Mihai Ungureanu, Ilie Giurgiu, Mircea Beianu, Ioan Domnar ş.a. au adus fală clubului. Dar să nu mai spunem cu câte privaţiuni şi sacrificii!

Principalul obiectiv al clubului în anul trecut a fost participarea cu o sportivă (Claudia Isailă) la Jocurile Olimpice de la Atlanta. El n-a fost îndeplinit din cauze de acum unanim cunoscute, aşa că nu mai insistăm. În schimb, la Campionatele naţionale, sportivii de la C.S.M. Sibiu au urcat de 100 de ori pe podiumurile de premiere, ceea ce, să recunoaştem, nu-i puţin lucru!

Sigur că Raportul de activitate prezentat de metodistul Ioan Mohan a trecut în revistă, deopotrivă, realizările

continuare în pag. 4

Mircea BIŢU

Astăzi sunt aşteptaţi MIHART, STOIAN şi MUTU!

Negocierile cu Dinamo sunt pe cale să se finalizeze. În schimbul lui Lucian Cotora, F.C. Inter îi va primi pe fundaşul **Mihart** (transfer definitiv), pe atacantul **Stoian** şi, probabil, pe mijlocaşul **Mutu**.

Mihart şi Stoian sunt aşteptaţi astăzi la Sibiu.

Meciuri de verificare

● Vineri, abia coborâţi din Păltiniş, interiştii au susţinut la Sibiu un prim meci de verificare în compania Mecanicii Mârşa. Scor: 1-1 (0-0). Au marcat Mara, respectiv Corfaru.

● Miercuri, 5.02, F.C. Inter va întâlni (pe un teren nedesemnat încă) pe Şoimii COMPA, iar sâmbătă, 8.02, de la ora 11, pe stadionul "Municipal", oaspeţii interiştilor vor fi jucătorii de la "Poli" Timişoara.

M.B.

Volei Div. B (f)

Chiar şi fără antrenor, CSU Sibiu - CSM Armătura Zalău 3-1 (15-9, 14-16, 15-13, 15-4)

În prima etapă din retur voleibalistele studente au reuşit să se impună în faţa echipei din Zalău cu 3-1. Echipa a jucat fără antrenor, aflându-se ca intermediar arbitrul Eugen Govoreanu care le-a condus de pe bancă spre victorie. Fetele noastre au jucat cu multă ambiţie şi cu o voinţă demnă de toată lauda. Primul set le apar-ţine cu scorul de 15-9 după

continuare în pag. 4

Ilie IONESCU

PETRE PURIMA: "AM ÎNCĂRCAT BINE BATERIILE LA PĂLTINIŞ"

- Bun venit la şes, Petre! O concluzie după Plătiniş?

- A fost un cantonament reuşit. I-am fugărit zdravăn pe băieţi, dar fără asta nu se poate. Toată lumea a muncit serios. Ştiu că aţi vrea nominalizări, cu fruntaşi, cu jucători care au clacat etc. Nu-i cazul, vă asigur. Toţi băieţii, inclusiv puştii, au pus osul.

- Nici o problemă de sănătate?

- Una singură, juniorul Aruştei. Spre finele cantonamentului, el a acuzat o pneumonie uşoară.

- Ce urmează, Petre?

- Antrenamente şi jocuri de verificare. Cât mai multe

continuare în pag. 4

Mircea BIŢU

Ultima oră

● La conferinţa de presă ţinută de Anghel Iordănescu înainte de a pleca în Thailanda cu reprezentativa de fotbal, un gazetar l-a întrebat pe selecţioner dacă nu cumva jucătorii noştri se vor lăsa seduşi de numeroasele tentaţii erotice oferite de această ţară. Generalul a zâmbit în barbă şi-a răspuns că va avea el grijă de chestia asta ...

● AS Construcţii Sibiu organizează un campionat de mini-fotbal (echipe alcătuite din 7 jucători de câmp şi portar, cu drept de înlocuiri) începând cu data de 8 februarie a.c. Partidele vor avea loc pe terenul II (cu bitum şi mantinelă). Pentru amănunte, sunaţi la **Ioan Tarcea**, tel. 44.54.30 (acasă) sau 42.24.58 (asociaţie).

● În perioada 4-15 februarie, lotul de tineret va efectua un turneu în Italia. Precis va juca în compania unor echipe de care n-a auzit nimeni.

● În grupa D semifinală a CE de baschet, reprezentativa noastră masculină a ocupat locul 6 din... 6 formaţii. Mai rău nu se poate.

● După scandalul cu dopajul Iuliei Negură, antrenorul Dorin Melinte şi-a dat demisia din funcţia de antrenor federal. Se va întoarce la clubul Universitatea Bacău, unde va fi mai aproape de ... fosta lui soţie Doina Melinte, care-i directoarea Direcţiei judeţene pentru tineret şi sport Bacău. Să vezi lupte!

continuare în pag. 4

N.I.D.

Să rămâi mut, nu alta ...

Gata vacanţa! Timpul rămas până la începerea Campionatului trebuie bine drămuit pentru efectuarea transferărilor şi a pregătirilor, pentru achitarea datoriilor şi pentru oblojirea rănilor. S-a renunţat la ideea ca loturile echipelor divizionare să fie stabilite prin tragere la sorţi, aşa că fiecare club este liber să-şi conserve nucleul şi să-şi racoleze învelişul nucleului. Liberalizarea negoţului cu jucători este şi ea o cucerire, un drept câştigat. Dinamo, spre exemplu, (am luat acest exemplu din respect pentru noul ministru al sportului şi pentru simpatiile sale declarate) acuzând o criză de personal jucător, cauzată de o nouă plecare a lui Dănuţ cel cu năravul constant şi de risipirea altor jucători prin loturile reprezentative, îşi vede periclitat turneul (de pregătire, firește) prin Italia şi aranjează, la repezeală, două transferări de jucători gata făcuţi -

Peluza a III-a

Claudiu Stoica, 26 ani şi Gabi Răduţă, 29 ani - pentru că din pepiniera proprie nu prea mai e nimic de ales. Bine, bine, veţi zice dumneavoastră, sărăcia lor e problema lor; ce-avem noi cu Dinamo în afară de faptul că ne-a tot păcălit în trecut? Păi, tocmai asta-i, că ne păcălesc şi acum. Dacă în ditamai ograda din Ştefan cel Mare nu găsesc ei două rezerve cu care să iasă în lume, nouă ce ne mai dau la schimb pentru Luci Cotora? Preşedintele Mircea Dancu s-a lăsat convins că Mihart, Mutu şi Stoian sunt tocmai ce lipsea de Sub arini. Cu Mihart şi cu Stoian treaba-i ca şi aranjată, părţile pot să bată palma şi să bea aldămaşul, dar ce te faci cu Mutu, cu care nu s-a putut sta de vorbă?

Un peluzist care urmăreşte cu atenţie jocurile susţinute de echipele noastre deplasate, sfidând sărăcia, prin ţările calde sau călduţe, a citit că F.C. Argeş bate la turci de şi-a făcut cruce tot Bosforul. Cu Sidespor, argeşenii noştri au câştigat cu 4-1 (3-0). Unul dintre goluri a fost înscris de ... Mutu. Peluzistul a scăpat ziarul din mână şi a sărit ca ars: - O fi Mutu nost'!?

Mihai BRATU

Divizia C la ora primului bilanţ

Venită abia în trecutul campionat pe scena eşalonului divizionar - formaţia **Viitorul Bazna** - asumându-şi, din păcate, destul de rar interpretarea rolului titular, cum a făcut-o cu succes în partidele cu CS Agnita, Romanofir, "U" Mecanica Sembraz, Construcţii, Silva şi Progresul - a realizat, totuşi, după părerea noastră un sezon autumnal mulţumitor, în pofida faptului că locul 11 ocupat se află în a doua jumătate a topului, poziţie rezultată în urma sincopelor avute pe propriul teren în confruntările cu Textila şi Sparta şi a remizelor de acasă făcute în compania echipelor Geromed, Unirea şi Sticla, victoria de la Sălişte şi egalul de la Dumbrăveni neputând recupera handicapul din clasamentul adevărului, rămas blocat la minus 8, cu un golaveraj evident negativ, 29-39.

Având la dispoziţie câţiva fotbalişti realmente talentaţi, proveniţi din localitate şi municipiul Mediaş, secţia a supravieţuit mai mult decât onorabil graţie elanului, dăruirii şi dorinţei de depăşire a tuturor jucătorilor, calmului şi perseverenţei antrenorului I. Căpâlnean şi, nu în ultimul rând, generozităţii sponsorului I. Bilca, omul care a suportat financiar, ca şi în precedenta ediţie, absolut toate cheltuielile impuse de prezenţa echipelor de seniori şi juniori în competiţie.

Un randament constant superior a dat liderul de necontestat O. Oprea (un tânăr extrem de bine dotat), secondat de N. Cerghizan, F. Paraschiv, M. Craiu, G. Pologea, A. Petac, C. Wonnerth, ca şi mai vechii combatanţi N. Ciobanu, C. Boariu, G. Câmpean, E. Bocăzar, R. Bulugea, alături de care juniorii I. Hancu, C. Moga, L. Deac, O. Stoica, D. Zămăcău sau D. Bîrcea au dat deplină satisfacţie.

Lotul prea numeros avut la dispoziţie de conducerea tehnică, mai mult ca sigur din această pricină încă nu suficient de omogenizat şi destul de inegal ca nivel de pregătire, cuprinzându-l pe G. Câmpean, I. Harfas, I. Pridon, G. Lupean, C. Craiu, N. Cerghizan, A. Banu, A. Petac, E. Bocăzar, G. Pologea, O. Oprea, M. Farkaş, C. Wonnerth, F. Meruţ, M. Bârcea, D. Proştean, V. Peptănuş, V. Oprea (decanul de vârstă), L. Manea, D. Zlati, P. Roşca, F. Paraschiv, L. Albu şi cei 6 juniori mai sus pomeniţi, s-a distins printr-o exemplară comportare disciplinară.

În cele 16 etape n-a înregistrat nici o eliminare de pe teren şi doar 9 componenţi au acumulat 14 cartonaşe galbene. Din păcate doi (A. Banu şi O. Oprea) distingându-se prin cele 3 avertismente primite fiecare. În schimb, cele 29 goluri înscrise poartă semnăturile a nu mai puţin de 12 jucători din toate cele 3 linii ale echipei. Cel mai productiv s-a dovedit incisivul O. Oprea cu 10 reuşite, urmat de E. Bocăzar şi V. Peptănuş (proaspăt transferat) cu câte 3, C. Boariu, N. Ciobanu, O. Stoica şi M. Farkaş cu două, A. Banu, N. Cerghizan, A. Petac, F. Paraschiv şi F. Bârcea fiecare cu câte una. Rămânând în această formulă, formaţia din Bazna, cu o mai temeinică pregătire fizică şi tactică poate evolua în primăvară la cote superioare.

Echipa **Construcţii**, atent şi serios lansată în cursă, şi-a valorificat cu precizie avantajul propriului teren, înscriindu-se în graficul normal al oricărei gazde, până în runda a noua când - remizând surprinzător la Sibiu cu Progresul - a pierdut două puncte, pentru ca, după două etape să cedeze alte 3, pierzând fără drept de apel în faţa unsprezecelui din Şeica Mare. Situaţia nu pare, la prima vedere alarmantă, dar trebuie să ţinem cont că în retur urmează să o viziteze câteva teamuri extrem de puternice, precum lidera Sparta, "U" Mecanica Sembraz, Textila, Geromed, iar şansele cuceririi unor puncte pe terenurile de afară sunt mici când te deplasezi şi lupţi cu Vitrometan, Record, Progresul, Comeso, CFR-Retezat Pim şi chiar Silva, pe care la Sibiu n-ai putut-o întrece decât cu 2-1.

Nu este mai puţin adevărat că unsprezecele constructorilor s-a confruntat şi încă se confruntă cu numeroae dificultăţi de ordin material, el neputând nici după 5 ani să-şi termine propria bază sportivă care, finisată, i-ar spori considerabil şansele de a vieţui mai comod în cadrul acestui eşalon. Cu "mâna" de jucători răspândiţi în diverse unităţi economice, cu doar două antrenamente pe săptămână, nici acelea cu efectivul complet, cu deplasări efectuate în maşini personale (din acest motiv, la Bazna a evoluat în 7 jucători), era normal ca echipa, în ciuda omogenităţii, eroismului şi calităţilor indiscutabile ale jucătorilor, a eforturilor disperate ale antrenorului I. Tarcea şi ajutorului nu lipsit de concreteţe al preşedintelui secţiei A. Răduţă, să nu poate face faţă unor parteneri de întrecere mai bine pregătiţi, beneficiari de condiţii optime şi răsplată pe măsura rezultatelor obţinute, terminând turul cu - 5 la adevăr şi cu 47 goluri la pasiv, faţă de cele 20 înscrise în plasele adversarilor. În sensul acesta, cel mai prolific jucător a fost vârful D. Ivan cu 6 goluri, urmat de F. Herciu (inimos şi omniprezent) cu 4, P. Marchiş cu 3, C. Muţiu cu 2, C. Smeureanu, E. Mihai şi L. Iordache fiecare cu câte unul, la ele adăugându-se autogolurile lui C. Şancu (Progresul) şi C. Craiu (Viitorul). Constructorii au avut cele mai bune prestaţii în confruntările cu adversarii de la Record, Vitrometan, Textila, CFR Retezat Pim şi CS Agnita, nerelevante fiind evoluţiile etalate în compania formaţiilor Silva, "U" Mecanica Sembraz, Sticla, Comeso şi Geromed.

Lotul extrem de restrâns numeric şi extrem de rar avut în totalitate la dispoziţie, compus din I. Tăvală şi D. Tîlvan (portari înzestraţi cu multiple calităţi), în faţa cărora mai des au apărat culorile clubului - I. Floca, G. Buican, I. Dima, F. Herciu, G. Floarea, L. Iordache, P. Marchiş, C. Gherghelean, A. Părăian, tinerii C. Smeureanu, E. Mihai, C. Gîndilă, C. Muţiu, A. Mărginean, F. Orzea şi juniorii F. Oprea, S. Drăghici - n-a putut fi întotdeauna prezent la solicitările antrenorului I. Tarcea pentru constituirea unsprezecelui de bază. Poate că acest fapt a şi generat o stare de nervozitate în rândurile componenţilor lui, din care 13 beligeranţi au cumulat 25 avertismente (cifră mult inferioară anteriorului sezon), P. Marchiş cu 7 cartonaşe galbene la activ efectuând două etape de suspendare, iar alţi 4 jucători (D. Apolzan, A. Părăian, I. Floca şi acelaşi P. Marchiş), trimişi la cabine înaintea fluierului final pentru infracţiuni minore, au stat câte o etapă pe marginea terenului. (va urma)

V.M.

Culturism

Sibianul Constantin Bebeşelea a fost ales preşedintele Colegiului Central al Antrenorilor

În data de 25.01. 1996 a avut loc la sediul Federaţiei Române de Culturism din Bucureşti, adunarea generală a F.R.C. şi de alegeri pentru Biroul Federal pentru următorii 4 ani, la care a participat din partea C.S.U. Sibiu, ca antrenor al Secţiei Culturism, sportivul Constantin Bebeşelea. La ordinea de zi a şedinţei s-a analizat activitatea F.R.C. pe perioada 1992-1996, perioadă în care culturismul românesc a obţinut cele mai valoroase rezultate din istoria sa. Din totalul de 50 de federaţii sportive din cadrul M.T.S., F.R.C. ocupă în urma punctajului obţinut, datorită rezultatelor pe plan internaţional, locul IX.

După şedinţa de bilanţ a activităţii F.R.C. a avut loc şedinţa de alegeri pentru Biroul Federal, pentru următorii 4 ani. În urma deliberărilor ce s-au desfăşurat de-a lungul a 3 ore au fost nominalizaţi membrii Biroului Federal, printre care şi reprezentantul nostru Constantin Bebeşelea cu 37 de voturi din totalul de 49, fiind numit preşedintele Colegiului Central al Antrenorilor, având sarcina de a coordona activitatea antrenorilor de la cursurile de culturism din ţară.

M.B.

În concursul de tenis de la Cluj

A fost, într-adevăr, un vis frumos de iarnă

Clujul a fost gazda unui frumos concurs de tenis, organizat de Tenis Club CRD şi denumit sugestiv "Un vis de iarnă". A fost un concurs de înaltă ţinută, desfăşurat numai la dublu bărbaţi. Au participat 12 echipe din Cluj, Sibiu şi Baia Mare.

Pentru a putea participa la acest concurs, regulamentul prevedea zeci de meciuri preliminare atât la Cluj, cât şi la Sibiu şi Baia Mare. Echipa sibiană s-a prezentat cu 4 echipe formate din perechile: gen.dr. Victor Palada + ing. Ilie Giurgiu, dr. George Podariu + dr. Petre Siminel, Ioan Gândilă + prof. Ioan Berghea şi Stelian Gal + Ioan Rakoşi.

S-a jucat în 4 grupe a câte 3 dubluri, dând posibilitatea jucătorilor să joace fiecare dublu câte 4 meciuri şi fiecărui dublu să se claseze pe locul meritat. Un rezultat foarte bun a obţinut perechea gen.dr. V. Palada + ing. I. Giurgiu, care s-a clasat pe locul III.

Sponsorul principal şi totodată organizatorul acestui turneu a fost dl. Valer Cojocaru, director general al firmei CRD. "Prin organizare, putem spune că a fost într-adevăr un vis frumos de iarnă. Asemenea concursuri pot constitui un bun exemplu pentru alte localităţi" - ne-a spus la întoarcere dl. Ioan Rakoşi, antrenor de tenis.

Ilie IONESCU

De la Asociaţia Judeţeană de Fotbal Sibiu

- Biroul A.J.F.S. anunţă toate echipele care activează la nivel judeţean că taxele de participare şi vizele tuturor jucătorilor pentru anul 1997 se fac la sediul asociaţiei din str. Independenţei nr. 1-3 până la 22 febr. a.c.
- Transferurile se pot efectua până în ziua de 25 februarie 1997 şi între 1-3 aprilie a.c.
- Programul Diviziei C este următorul: 15 martie, ora 11.30, etapa a 17-a; 22 martie, etapa a 18-a; 29 martie, etapa a 19-a; 5 aprilie, etapa a 20-a; 12 aprilie, etapa a 21-a; 19 aprilie, etapa a 22-a; 26 aprilie, etapa a 23-a; miercuri, 30 aprilie, etapa a 24-a; 3 mai, etapa a 25-a; 10 mai, etapa a 26-a; miercuri, 14 mai, etapa a 27-a; 17 mai, etapa a 28-a; 24 mai, etapa a 29-a; 31 mai, ultima etapă. În deschidere de la ora 9.45, partidele de juniori. Etapele intermediare din 30 aprilie şi 14 mai se vor desfăşura de la ora 16, în deschidere de la ora 14.15 vor avea loc disputele de juniori.
- Delegaţii formaţiilor de juniori B, B1 şi C sunt invitaţi luni, 10 martie a.c., ora 10, la sediul A.J.F.S. pentru programarea returului care va începe în 23 martie.
- Marţi, 18 martie, ora 15.30 va avea loc şedinţa cu delegaţii echipelor participante în Campionatul judeţean I de fotbal.

PROGRAM TVR

Luni, 3 februarie

Programul 1: 13.00 Jurnal 13.10 TVR Iaşi 13.50 Campionatul Mondial de schi alpin 14.50 TVR Timişoara 16.00 Jurnal 16.05 Ne-am interesat pentru dv. 16.30 Reflector 17.00 Emisiune în limba maghiară 18.30 Desene animate ◆ Grendizer 19.00 Atlas 19.30 Katts şi câinele (s) 20.00 Jurnal 20.35 Ediţie specială 20.45 Publicitate 20.50 Echipa de intervenţie (s) 21.45 Transfocator 22.10 Tragedia românilor de pe nava Maersk-Dubai 23.40 Jurnal 23.55 Cultura în lume 0.25 Concert extraordinar - Hyde Park, Londra, 1996 (I) ***Programul 2:*** 13.35 Drumul spre Avonlea (s/r) 14.55 Perla neagră (s/r) 16.05 Top Model (s) 17.40 Andrea Celeste (s) 22.30 Santa Barbara (s) 23.15 Magazin sportiv internaţional

Marţi, 4 februarie

Programul 1: 7.00 TVM ◆ Telematinal 8.30 La prima oră 9.20 Santa Barbara (s/r) 10.05 Limbi străine ◆ Franceză 11.05 Woyzeck (f/r) 12.40 Desene animate 13.10 Muzica pentru toţi 14.00 Jurnal 14.10 TVR Iaşi 15.00 TVR Cluj-Napoca 15.35 Desene animate ◆ Grendizer 16.00 Jurnal 16.10 Fii tu însuţi! 16.45 Convieţuiri 17.35 Cazuri şi necazuri în dragoste 18.30 Tribuna partidelor parlamentare 18.55 Medicina pentru toţi 19.25 Katts şi câinele (s) 19.55 Urgenţe în agricultură 20.00 Jurnal 20.35 Ediţie specială 20.45 Publicitate 20.50 Disperare (f) 22.55 7 zile în România 23.55 Jurnal 0.10 Gong! 0.40 Festivalul Coca-Cola ***Programul 2:*** 11.55 Tragedia românilor de pe nava Maersk-Dubai (r/II) 16.05 Top Model (s) 17.40 Andrea Celeste (s) 23.20 Visul lui Esther (f)

Miercuri, 5 februarie

Programul 1: 7.00 TVM ◆ Telematinal 8.30 La prima oră 9.20 Santa Barbara (s/r) 10.05 Videolexicon 11.05 Videocaseta muzicală 11.20 Andrea Celeste (s/r) 12.10 Desene animate 12.40 Reflector (r) 13.10 Muzica pentru toţi 14.00 Jurnal 14.10 TVR Iaşi 15.05 TVR Cluj-Napoca 16.00 Jurnal 16.10 Magazin internaţional 17.15 Aceşti pătimaşi minunaţi 17.30 De la lume adunate 18.00 Desene animate ◆ Grendizer 18.30 În faţa dv.! 19.30 California visează (s) 19.55 Publicitate 20.00 Jurnal 20.35 Ediţie specială 20.45 Publicitate 20.50 Masada (s) 21.40 Noi frontiere 22.20 Frumoasa şi bestia (s) 23.10 Personalităţi în top 23.30 Jurnal 23.45 Confluenţe 0.15 Întâlnirea de la miezul nopţii ***Programul 2:*** 11.40 Disperare (f/r) 16.05 Top Model (s) 17.40 Andrea Celeste (s) 21.50 Campionatul Mondial de schi alpin 22.30 Celebritatea în secolul XX (f) 23.25 Santa Barbara (s)

Joi, 6 februarie

Programul 1: 7.00 TVM ◆ Telematinal 8.30 La prima oră 9.20 Santa Barbara (s/r) 10.05 Limbi străine ◆ Germană 11.05 Andrea Celeste (s/r) 12.45 Desene animate 13.10 1001 Audiţii 14.00 Jurnal 14.10 TVR Iaşi 15.00 TVR Cluj-Napoca 15.40 Tradiţii 16.00 Jurnal 16.10 Cuvinte potrivite 16.35 La orizont economia de piaţă 17.25 Desene animate ◆ Grendizer 17.50 Tribuna partidelor parlamentare 18.15 Tragerile Super Loto 5/40 şi Expres 18.25 Milenium 19.10 Lupii aerului (s) 20.00 Jurnal 20.35 Ediţie specială 20.45 Publicitate 20.50 Dragostea învinge (s) 21.45 La volan 22.00 Studioul economic 22.45 Simpozion 23.30 Jurnal 23.45 Interpreţi ai cântecului popular 0.05 Berlin Alexanderplatz (s) ***Programul 2:*** 13.10 Frumoasa şi bestia (s/r) 16.05 Top Model (s) 21.35 Acea halucinaţie care se cheamă inspiraţie (f) 22.05 Cinematograful de artă ◆ Un noiembrie minunat 23.40 Stadion

Vineri, 7 februarie

Programul 1: 7.00 TVM ◆ Telematinal 8.30 La prima oră 9.20 Santa Barbara (s/r) 10.50 Limbi străine ◆ Spaniolă 11.20 Melodiile iernii 11.40 Andrea Celeste (s/r) 12.30 1001 Audiţii 13.20 TVR Iaşi 14.00 Jurnal 14.10 TVR Cluj-Napoca 15.00 Tenis 16.35 Emisiune în limba germană 17.30 Pro Patria 18.30 Viaţa parlamentară 19.00 Din nou în vestul sălbatic (s) 19.55 Urgenţe în agricultură 20.00 Jurnal 20.35 Ediţie specială 20.45 Publicitate 20.50 Tezaur folcloric 21.30 Deturnarea zborului (f) 23.10 Şlagăre la zero grade 23.30 Jurnal 23.45 MTV ◆ Euro Top 20 0.45 Cinematograful de noapte ◆ Ultimele zile ale lui Frank şi Jesse James ***Programul 2:*** 16.10 Top Model (s) 18.10 Andrea Celeste (s) 23.10 Santa Barbara (s)

Sâmbătă, 8 februarie

Programul 1: 7.00 La prima oră 8.50 Feriţi-vă de măgăruş! 9.50 Drumul spre Avonlea (s) 10.40 Matineu coregrafic 11.25 Pas cu pas 12.15 Vârstele peliculei 13.05 Pleiade - repere istorice 14.00 Jurnal 14.10 Tranzit 127 18.45 Desene animate ◆ Povestirile lui Donald răţoiul 19.15 Teleenciclopedia 20.00 Jurnal 20.35 Publicitate 20.40 Inamicul inamicului (s) 21.35 Gala premiilor MTV Europa 22.45 Perla neagră (s) 23.30 Jurnal 23.45 Pe cărări de munte, pe cărări de dor... 0.45 Ursus Music Alive ***Programul 2:*** 7.00 Întâlnirea de sâmbătă 13.50 Campionatul Mondial de schi alpin 16.15 Top Model (s) 22.00 Film serial 23.15 Handbal feminin

Duminică, 9 februarie

Programul 1: 8.00 Bună dimineaţa! 9.00 Noi întâmpinări cu Scufiţa Roşie 10.00 Colţ alb (s) 10.30 Lumină din lumină 11.30 Din albumul celor mai frumoase melodii populare 12.00 Viaţa satului 13.30 Katts şi câinele (s) 14.00 Jurnal 14.10 Poşta TV 14.20 Desene animate ◆ Lumea minunată a lui Paul 14.50 Tenis ◆ România-Olanda 16.00 Video-magazin 17.00 A doua alfabetizare 17.15 Star Trek (s. S.F.) 18.05 Tragerile Loto Special 6/49 şi Noroc 18.15 Lumea şi noi 18.45 Desene animate ◆ Aladdin 19.15 Robingo 19.55 Publicitate 20.00 Jurnal 20.35 Publicitate 20.40 Duminica sportivă 21.00 Ca între colegi (f) 22.30 Filmele săptămânii 22.35 MTV ◆ 3 from 1 23.05 Nocturnă lirică 23.20 Avanpremieră 23.30 Jurnal 23.45 Setea (s) 0.35 Invitaţie la discoteca tinereţii ***Programul 2:*** 7.00 5 x 2 Magazin duminical 10.00 Ochii care nu se văd (s) 11.45 Cristal (s) 13.00 MTV 14.00 Jurnal 15.45 Descoperirea planetei 16.15 Top Model (s) 19.45 Puterea, pasiunea (s) 21.30 Campionatul Mondial de schi alpin

MAPAMOND SPORT

Africanii, primii oameni care zboară?

În cartea intitulată "Cele mai bune performanţe mondiale" Richard Hymans şi Ekkehard zur Megede afirmă că bariera de 7 picioare (2,13 m) şi cea de 8 picioare (2,44 m) la săritura în înălţimne a fost trecută de Charlie Dumas în 1956 şi de Javier Sotomayor, 33 de ani mai târziu.

Invesitigaţii recente au arătat faptul că la începutul secolului săritorii africani aveau deja performanţe superioare lui Dumas şi Sotomayor. Actualul record al Africii este de 2,28 m şi a fost stabilit de algerianul Othmane Belfaa, dar se pare că au mai existat câteva sărituri peste 2,28 m care nu au fost omologate.

În 1907 ducele Adolphe Frédéric de Mecklembourg a vizitat locurile care azi se numesc Rwanda. În cartea sa "În inima Africii" ducele, devenit mai târziu membru al CIO scria: "Tânărul Watussi a reuşit o săritură deosebită. A pus pe doi arbuşti tineri o creangă mai groasă, şi-a luat elan şi a sărit. Săritura a măsurat 2,5 m. A fost cu adevărat o săritură incredibilă".

La mijlocul anilor '30 călătorul american Attilo Gatti descrie o săritură de 2,53 m. Mecklembourg şi Gatti nu sunt singurii care au vorbit despre săriturile în înălţime ale africanilor. John Bale, conferenţiar la Universitatea Keele din Marea Britanie a căutat cât mai multe amănunte în istoria Africii despre săritura în

Atletism

înălţime. "Este uşor de înţeles de ce săriturile lor nu au fost luate în considerare; pentru că ele nu corespund normelor atletismului de azi". (John Bale)

Dar atunci de ce nu au câştigat africanii medalii la Jocurile Olimpice? Poate pentru că înainte de obţinerea independenţei săritorii africani nu aveau posibilitatea de a se antrena corespunzător, mulţi dintre ei munceau mult pentru a-şi întreţine familiile şi nu se mai puteau ocupa şi de săriturile respective. În acea perioadă puţini au fost cei care au făcut parte din echipele de atletism ale ţărilor cărora le aparţineau coloniile. Federaţiile naţionale din Burundi şi Rwanda, locuri în care s-au înregistrat acele sărituri deosebite nu au fost create decât în 1960, respectiv 1973.

Iată şi unele rezultate realizate de săritorii africani. În 1950 nigerianul Joshua Majeleodumi a cucerit medalia de argint la "Commonwealth Games", iar patru ani mai târziu, la Vancouver, în Canada, Emmanuel Ifeajuna a obţinut prima medalie de aur a delegaţiei nigeriene la această competiţie, graţie unei sărituri de 2,03 m, cu 34 cm peste înălţimea sa.

Kenyanul Daniel Talem a încântat asistenţa în 1994 la Campionatul Mondial de Juniori, trecând cu o eleganţă neobişnuită peste ştachetă, trecere pe care oficialii kenyeni au comparat-o cu "tehnica tradiţională Massai". Să nu uităm că cea mai bună săritură a juniorului Talem este cea de 2,15 m. Acest rezultat, puţin obişnuit pentru un junior, arată că ideea conform căreia africanii ar fi fost primii oameni care au reuşit să treacă de bariera celor şapte, respectiv opt picioare nu este chiar atât de absurdă.

Ramona POPA

Cei mai buni fotbalişti din lume

Să dăm cezarului ce-i al cezarului ...

FIFA şi-a desemnat laureaţii anului recent încheiat şi, aşa cum era normal, locul 1 în ierarhia celor mai buni fotbalişti din lume i-a revenit lui Ronaldo, brazilianul lui FC Barcelona, cel care are toate şansele de a ajunge mai renumit decât Maradona sau Pele, ţinând cont de faptul că abia a împlinit 20 de ani. Dar iată cum se prezintă clasamentul:

1. Ronaldo (FC Barcelona
2. Weah (AC Milan)
3. Shearer (Newcastle)
4. Sammer (Dortmund)
5. Klinsmann (Bayern München)
6. Kanu (Inter)
7. Maldini (AC Milan)
8. Suker (Real Madrid)
9. Batistuta (Fiorentina)
10. Romario (Flamengo)

De remarcat faptul că Mathias Sammer, care a fost desemnat cel mai bun fotbalist al Europei de ancheta revistei France Football, nu se află decât pe locul 4 şi că între primii 10 nu se află decât încă un apărător, fundaşul Maldini de la AC Milan, ceilalţi fiind fie atacanţi, fie mijlocaşi.

Vă reamintim că premiul pentru cel mai valoros fotbalist al anului a fost atribuit în 1991 lui Matthaus (Germania), 1992 - Van Basten (Olanda), 1993 - R. Baggio (Italia), 1994 - Romario (Brazilia), 1995 - Weah (Liberia).

În imagine: 1. Ronaldo, 2. Weah, 3. Shearer.

Sportul nu urâţeşte

O dovedeşte şi atleta franceză de culoare Marie-Jose Perec, dublă cmapioană olimpică, una dintre celebrităţile mondiale ale momentului. Privind-o ai impresia că te afli în faţa unui top-model, nu a unei alergătoare de demifond.

"Nadia Comăneci - prinţesa din Oklahoma"

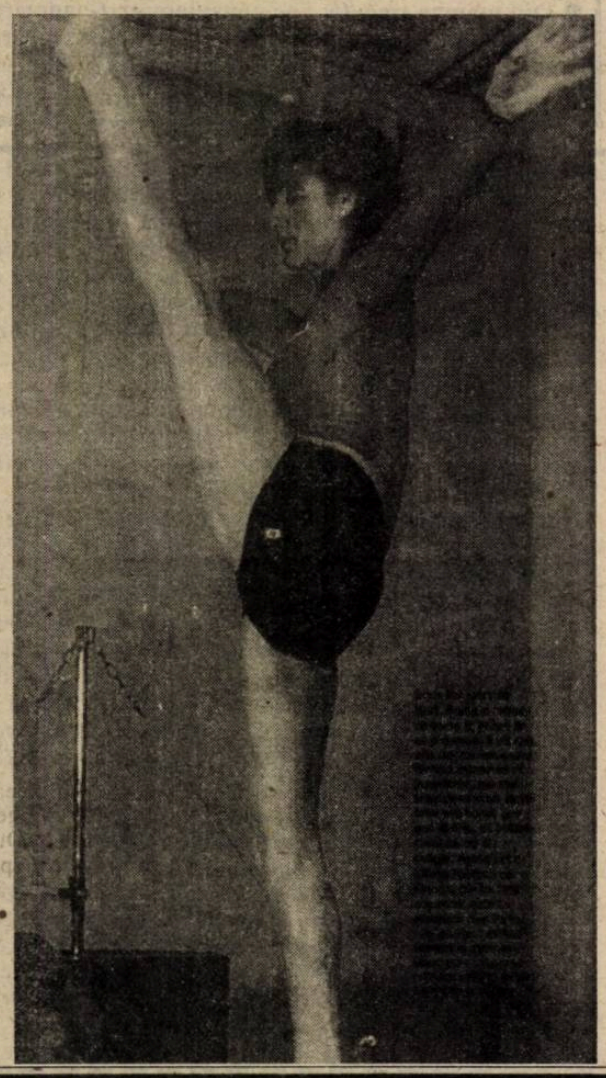

Dacă n-aţi ştiut, aflaţi că Nadia noastră nu mai este moldoveanca din Oneşti (fost Gh. Gheorghiu-Dej), ci nici mai mult nici mai puţin decât "Prinţesa din Oklahoma". Cel puţin aşa o numeşte un gazetar de la revista franceză "Gala", un magazin săptămânal care se ocupă de celebrităţile mondiale ale momentului.

În cele ce urmează vă prezint câteva pasaje din reportajul purtând titlul de mai sus:

"Era un cer plumburiu la Oklahoma City în ziua vizitei noastre. Ne aflăm într-un cartier vag industrial al oraşului. Mai multe fetiţe aşteaptă în faţa unei clădiri, ţopăind în faţa vitrinelor. În sfârşit, o Toyota uriaşă opreşte şi din ea coboară Nadia. Înaintează cu paşi de pinguin. Este îmbrăcată într-o rochie vaporoasă în alb-negru, dar în picioare n-are nimic. Poartă ochelari cu lentile negre.

Nadia intră în academia de gimnastică a lui Bart Conner, la Norman, Oklahoma. Peisajul exterior este lunar, iar interiorul seamănă cu acela al unei nave spaţiale sofisticate. Se duce la biroul ei, unde, în fiecare dimineaţă o aşteaptă o bogată corespondenţă din întreaga lume. Îşi dă jos ochelarii. Figura i s-a maturizat, dar vocea i-a rămas foarte blândă: "Rezolv 30 de scrisori în fiecare zi. Când am lipsit datorită Jocurilor Olimpice de la Atlanta, la înapoiere am găsit 500 de scrisori. Mă străduiesc să răspund la toate, dar ce să-i spun unei mame care îmi cere sfaturi cum să-şi crească odraslele? Adresa Nadiei este 3214 Bart Conner Drive, Norman, Oklahoma, USA. Norman este practic un oraş nou, care încă nu are străzi. Municipalitatea a decis ca una din viitoarele străzi să poarte numele lui Bart Conner. Student strălucit, campion olimpic în 1984, la Los Angeles, şi soţ al Nadiei din anul trecut, Bart soseşte la volanul unui Ferrari alb cu nr ... Bart.C. Oklahoma. Este mic, blond, cu o figură deschisă, zâmbetul lui larg reflectând reuşita în viaţă. Dar cea mai mare cucerire a sa este Nadia: "Am dorit-o, o am. Ne-am întâlnit, pentru prima dată, întâmplător, în 1981. M-am gândit la ea zece ani, fără s-o văd decât la televizor". Continuarea îi aparţine Nadiei: "Într-o seară, când apăream pe un canal de televiziune, Bart a dat buzna în studio şi mi-a oferit 12 trandafiri. Apoi îmi lăsa sute de mesaje la telefon ..."

Bart şi Nadia se antrenează împreună în fiecare dimineaţă. O oră şi jumătate pentru menţinerea condiţiei fizice. "Eu nu dorm niciodată mai mult de şapte ore. La 6.30 mă scol şi ies din dormitor tiptil, ca să nu-l trezesc pe Bart. Când se scoală el, micul dejun este pregătit. Suntem foarte atenţi ce mâncăm pentru a nu ne îngrăşa. Eu nu vreau să depăşesc 54 de kg".

Sala a fost construită cu banii fostului antrenor al echipei de gimnastică a Statelor Unite, Paul Ziert, mentorul lui Bart. Acesta a fost antrenorul lui Bart şi la Universitatea din Norman. Nadia are 35 de ani. "Îmi place vârsta asta. Aş vrea să mă opresc aici, dar nu mă sperie faptul că îmbătrânesc. Sunt perfect stăpână pe viaţa mea".

Nadia nu mai vrea să-şi amintească momentele dificile din existenţa ei: relaţia cu Nicu Ceauşescu, fuga din România, relaţia cu un bărbat căsătorit în SUA ... Pentru ea ce contează sunt prezentul şi viitorul.

Casa lui Bart se află la distanţă de patru minute faţă de sală, în maşină, fireşte. Este situată într-un cartier de vile. La intrare ne întâmpină doi câini. Nadia adoră câinii. Interiorul casei este conform "visului american", aşa cum este el prezentat în magazinele pentru decoraţiuni interioare: logie veneţiană, cămin antic, bucătărie în alb de spital ... Toate acestea o lasă rece pe Nadia: "Visul american? Visurile mele nu seamănă cu ale celorlalţi. Vreau să fiu altfel decât oamenii de-aici. Americanii sunt foarte deschişi, dar au ceva care mă împiedică să am prieteni printre ei. Sunt foarte diferiţi de români, iar fără prieteni eşti singur ori unde te-ai afla. Norocul meu a fost întâlnirea cu Bart".

Nadia şi-a lăsat în ţară şi dobermanul Rocky, şi cele trei sute de păpuşi. Nu şi-a adus decât fotografiile de când avea 14 ani şi era o celebritate mondială.

"Mai facem câteva turnee prin lume, după care am să devin femeie de casă. Vreau copii, un băiat şi o fată pe care să-i botez cu nume româneşti. Vreau să fiu o mamă adevărată, nu o ... bunică a gimnasticii. Fetiţele pe care le pregătesc acum nici nu erau născute când am abandonat eu concursurile ..."

*În foto: **Nadia demonstrându-i lui Bart că, deşi are 35 de ani, nu şi-a pierdut graţia şi mobilitatea.***

Camel-Trophy

Una din cele mai sălbatice şi insolite curse auto

Motto: Trebuie să îndrăzneşti ca să fii liber

Probabil că aşa au gândit şi cei doi concitadini ai noştri când şi-au depus formularele de înscriere la CAMEL-TROPHY, una din cele mai sălbatice şi mai insolite curse auto. Ei se numesc **Mihai Mareş** şi **Cosmin Costea**.

Am aflat de pregătirile lor la această competiţie din ziar. Cei de la compania CAMEL au avut de triat într-o primă fază 56.000 de formulare, din care pe baza unor analize au ales 2000 de participanţi, care au primit încă un rând de formulare, cu tot felul de întrebări de genul: Caracterizaţi-vă în două propoziţii. De ce vreţi să participaţi la CAMEL-TROPHY?

Să le dăm cuvântul celor doi competitori:

- Am ajuns 400 de persoane la selecţia zonală, unde am fost împărţiţi pe 5 oraşe câte 80. (Mihai a ajuns la Timişoara, iar Cosmin la Cluj). Am fost "supuşi" unui test de limbă engleză ce a fost cuplat cu un test psihologic şi o probă de conducere pe teren accidentat cu o maşină de tip Land Rover, apoi o probă fizică cu teste medicale.

Amândoi am avut şansa să ajungem între cei 32 din toată ţara la etapa din Bucureşti. Despre Bucureşti putem spune că totul a fost în stilul Camel-Trophy.Până când începea proba nu ştiam nimic, dacă aveam o problemă, întrebam monitorul iar el ne răspundea: Camel-Trophy te descurci singur! Practic a început cu un mic raliu pentru că am intrat direct într-o probă specială fără să fim iniţiaţi, relativ la cum trebuie să procedăm. Prin acest contact dur se urmărea adapta-bilitatea noastră şi spiritul de echipă, totul urmărit de o echipă de psihologi "ascunsă" printre noi.

În prima zi au fost două probe: una de zi şi una de noapte. În cea de zi se punea problema găsirii unor roţi de rezervă, schimbarea lor şi apoi parcurgerea cu maşina a unui traseu sinuos şi accidentat.

În accepţiunea Camel-Trophy un traseu sinuos şi accidentat înseamnă un parcurs pe care dacă nu aveam un Land Rover de teren nu am fi putut trece pe acolo nici "picaţi cu ceară".

Din această primă zi am înţeles că această competiţie se bazează foarte mult pe solidaritate şi prietenie.

În a doua zi am fost împărţiţi pe "ateliere": limba engleză; canotaj-orientare; Mountainbike; conducere; mecanică auto: utilizarea troliului auto.

Fiecare am parcurs aceste ateliere după care am fost supuşi altor teste. Noaptea am alergat prin pădurea Băneasa parcurgând un traseu de orientare turistică. Practic fără odihnă a început cea de-a treia zi. După un dejun frugal am parcurs complexul de pregătire fizică format din: alergare, cătărare pe plasă, pod de frânghie, coborâre pe cablu, canoe, traversarea unor cursuri de apă cu mijloace improvizate, ciclism, sector de testare a îndemânării şi echilibrului.

Totul s-a încheiat cu un picnic care practic a fost tot un test în sensul că dacă ajutai să pui masa, să speli maşina etc puteai beneficia de un punctaj în plus. Tot atunci s-au anunţat cei 8 care au rămas în cursă pentru cele 2 locuri ale echipei României la Camel-Trophy 1997, care se va desfăşura la Mangalia. Printre cei 8 ne-am numărat şi noi dar mai sunt şi alţi candidaţi din Braşov, Cluj, Argeş, Satu Mare, Bucureşti. Urmează faza de selecţie finală ce se va desfăşura în Maroc în luna februarie.

Acum înainte de final vă rog să explicaţi succint ce reprezintă Camel-Trophy pentru voi: Mihai Mareş: aventură când condiţiile sunt limită, iniţiativă, rezistenţă fizică-psihică. Cosmin Costea: competiţie, explorare, limitele individului, spirit de echipă, natură.

Felicitări şi drum bun cu speranţa de a vă regăsi în echipa României.

Andrei BUTA

Ioan Tarcea:
"Nepotul meu, Lucian, nu-i vinovat"

Sâmbătă, 1 februarie, ne-a vizitat la redacţie fostul fotbalist Ioan Tarcea, unchiul actualului fotbalist Lucian Tarcea (21 ani). Ne-a arătat o notiţă apărută în ziarul "Ziua" şi în care se spunea: "În urma unor acte grave de indisciplină, conducerea clubului Gaz metan Mediaş a hotărât ca jucătorul Tarcea să-şi facă bagajele şi să părăsească cantonamentul de la Sovata".

Dl. Ioan Tarcea a ţinut să facă unele precizări, pentru corecta informare măcar a iubitorilor de fotbal din judeţul nostru:

"Lucian este legitimat la Unirea Alba Iulia, dar intenţiona să se transfere la Gaz metan. Aşa se face că a mers la Sovata cu lotul mediesean. Duminică, 26 ianuarie, după-amiază, antrenorul Valer Dulău le-a dat liber jucătorilor, care au avut voie să bea o bere-două şi să se întâlnească cu soţiile (cei căsătoriţi) Lucian - căruia, în paranteză fie spus, colegii îi zic "Pocăitu" pentru că nu bea, nu fumează şi-i o fire mai retrasă - a fost invitat la masă de doi coechipieri mai vechi la echipă, cu care, mai de voie, mai de nevoie, a ciocnit două pahare de vin cu pepsi, după care s-a dus în cameră şi s-a culcat, spunându-şi cuvântul şi oboseala antrenamentelor, şi lipsa de "experienţă" în ale băuturii. A doua zi dimineaţa, antrenorul Dulău l-a chemat la el, l-a făcut cu ou şi cu oţet pentru că "s-ar fi îmbătat" şi i-a spus să plece acasă. Acestea sunt faptele şi aş dori din tot sufletul ca ele să fie analizate de conducerea asociaţiei. Ce-mi pare rău este că Valer Dulău îmi este prieten vechi şi nu l-am crezut în stare de asemenea nedreptăţi. Dacă nu are nevoie de Lucian la echipă, ar trebui să o spună direct, nu să recurgă la asemenea mijloace."

Aşteptăm replica celor de la Gaz metan. ***(n.i.d.)***

Ultima oră

urmare din pag. 1

● Supărat pe antrenorul Zdenek Zeman pentru rezultatele slabe ale echipei Lazio Roma, preşedintele clubului, fostul internaţional Dino Zoff l-a dat afară pe acesta şi a preluat el conducerea tehnică, un caz fără precedent în Italia. A învăţat de la ... Dinu şi de la Beckenbauer ...

● În zilele de 10-11 februarie, în Cipru, UEFA va organiza un seminar internaţional, în cadrul căruia vor fi analizate arbitrajele de la EURO 96, după care va urma un curs de perfecţionare. Din România n-a fost invitat nici un arbitru, semn ori că ai noştri sunt prea buni, ori că sunt prea proşti pentru aşa ceva ...

● Din ...i gândirea noului ministru al sportului, Mihai Sorin Stănescu: "Fără bani nu se poate face sport" - Brava, meştere! Dacă eşti aşa deştept, spune-mi ce se poate face pe lumea asta fără bani? Poate, să stai la soare în balcon ...

● Patinatorul Cornel Gheorghe s-a clasat doar pe locul 16 la CE de patinaj artistic, în schimb a ocupat locul I într-un concurs din Coreea de Sud. Acolo şi eu aş lua o medalie pentru că ştiu să mă menţin în poziţie verticală!

● Antrenorul Ion Puică, a fost ales să fie "consilier guvernamental", calitate în care "îl ţine la curent pe primul ministru cu ce se întâmplă la ordinea zilei în domeniul sportului şi turismului." O pâine albă ...

● Din toamna trecută, "pe considerente financiare", FRF a renunaţat la controlul antidoping, care se practică în mod obişnuit la toate marile competiţii. Sincer să fiu, nici n-am ştiut că se făceau asemenea controale.

PETRE PURIMA: "AM ÎNCĂRCAT BINE BATERIILE LA PĂLTINIŞ"

urmare din pag. 1

jocuri. Abia apoi vom putea cuantifica ce-am acumulat la Păltiniş.

- Unii se tem că, foarte tineri fiind, şi tu, şi Adi Văsîi, pierdeţi la capitolul ... autoritate!

- Lumea vorbeşte multe. Îi ştiu bine pe băieţi, ei pe noi, interesele sunt comune, aşa că nu sunt probleme. În plus, conducerea clubului a achitat între timp şi cele două prime restante, lucrurile intrând şi din acest punct de vedere în normal.

- Eşti mulţumit de achiziţii?

- Abia aştept să le văd aici şi apoi pe ... teren. Şi despre Mihart, şi despre Stoian se spun lucruri bune. Cu Mutu, am înţeles, treaba nu e foarte limpede încă.

- Chiar nu s-a putut să-i bateţi pe mârşeni?

- Nu asta ne-am propus în primul rând! Mai importantă era întâlnirea cu mingea, căreia îi dusesem dorul. Încă puţintică răbdare ...

- De acord, Petre!

Volei Divizia B (f)

urmare din pag. 1

15 minute de joc. Setul doi începe în favoarea oaspetelor care conduc cu 2-0, egalăm la 2, însă greşelile la fileu fac să permită acestora să conducă cu 7-3, egalând la 11 şi la 14-14 însă îl pierd la 14-16.

Oaspetele încep bine al treilea set conducând cu 3-0, au avantaj până când egalăm la 12 şi la 13, însă concentrându-se în final, setul este câştigat de sibience, care luptă până la epuizare pentru orice minge.

În sfârşit vine setul patru în care oaspetele nu mai opun nici-o rezistenţă şi gazdele îşi adjudecă setul cu 15-4 şi meciul cu 3-1.

Au fost folosite următoarele jucătoare: Laura Tarcea, Dana Precup, Carmen Bobe, Teodora Pojoga, Cristina Barbuz, Estera Bogasieru, Camelia Mălăescu, Arina Radu. Au arbitrat Dorel Ene din Craiova, principal şi Ioan Dărnescu din Vâlcea, secund.

Adunarea generală a C.S.M. Sibiu

urmare din pag. 1

şi neîmplinirile clubului în 1996, dar noi vom zăbovi asupra intervenţiilor participanţilor, toate - sau aproape toate - creionând un lung şir de greutăţi care obstrucţionează performanţa şi care nu stimulează nici sportivul şi nici antrenorul.

● **PETRE MANU** ar fi dorit (ca şi noi de altfel!) ca materialele supuse dezbaterii adunării generale să se afle la îndemâna fiecărui participant. Tot el a subliniat anacronismul cantonamentelor centralizate (soluţie agreată inexplicabil de conducerea federaţiei de atletism), cerând ca "antrenorii să fie lăsaţi să-şi facă singuri lecţiile". Profesorul Manu a spus că C.S.M. Sibiu ar trebui să depăşească postura de club provincial (asta trebuie să înceapă cu schimbarea mentalităţii), să se "alinieze lumii care produce valori sportive", propunând "reabilitarea instituţiei demisiei" şi repartizarea bugetului,oricum insuficient, doar celor care au rezultate.

● Invitat la adunare, prof. **IOAN STANCIU**, directorul C.S.Ş. "Şoimii, a felicitat antrenorii şi sportivii de la CSM Sibiu pentru rezultatele obţinute, punctând, ca unul care cunoaşte bine atmosfera şi nevoile sportului sibian, obligaţia "tehnicienilor de a scoate vârfuri sportive. "Domnia sa vede o singură cale de redresare a sportului sibian: implicarea Universităţii "Lucian Blaga" şi a Garnizoanei în susţinerea mişcării sportive.

● Neparticiparea nici unui reprezentant al Ministerului Sportului, al Primăriei, Prefecturii, Consiliului Judeţean la adunare - a spus dl. **MIRCEA BEIANU** - "este un semn rău pentru noi". "Performanţa nu se poate face cu lozinci în condiţiile în care o pereche de ghete pentru rugby costă acum 450.000 lei". "Baza materială este precară, recompensele sunt simbolice. Primăria n-a mai dat o locuinţă sportului demult, iar Complexul din Valea Aurie este repus mereu pe tapet, dar începerea lucrărilor se tot amână" - a încheiat vorbitorul.

● **ANCA MICLĂUŞ** s-a referit la activitatea copiilor şi juniorilor dublu legitimaţi, pasaţi de la un club la altul, trăgând un semnal de alarmă: "Am ajuns vânători de sponsori. Ne umilim pur şi simplu".

● Profesorul **DORIN NAN**, directorul D.J.T.S. Sibiu a atras atenţia asupra modului cum sunt gospodărite bazele sportive, solicitând maximă grijă în utilizarea fondurilor.

Domnia sa şi-a exprimat regretul că un sportiv de vârf (Cătălin Deac, haltere) concurează pentru ... Rapid Bucureşti, C.S.M. Sibiu neavând secţie de haltere.

● **GHEORGHE NIŢĂ** a întrebat ce se va întâmpla cu sportivii care termină junioratul?" În sala de box de la stadionul "Municipal" ne plouă, în iarna asta ni s-a închis şi gazul, iar cerşeala rămâne cam singura noastră sursă de venit. O soluţie ar fi acoperirea terenului "Luceafărul" şi înduioşarea sponsorilor".

● **ION DOMNAR** a spus că are, la judo, 6 sportivi nominalizaţi în lotul olimpic, cerând să folosească, odată pe săptămână, bazinul "Olimpia". Cererе aprobată pe loc.

● Dl. **CONSTANTIN FELEGEAN**, responsabilul microhotelului "Sport" a anunţat că îi este imposibil să realizeze 100 de milioane în acest an din cele 30 de locuri de cazare, intrând într-o dispută prelungită cu dl. Ioan Popa, contabilul şef al clubului. Apropo de bani: în 1996, activitatea sportivă a beneficiat de numai 147 milioane lei!? Austeritatea continuă şi în 1997, când suma este de 375 milioane, dar cu explozia asta a tuturor preţurilor ea înseamnă, mai mult ca sigur, mai puţin decât în anul încheiat!

Ca paranteză: sportivii constănţeni de la clubul Farul (ocupant al locului I pe ţară în 1996) au beneficiat numai de la sponsori de 300 milioane lei. Că prin alte locuri se poate şi la noi nu, nu-i o noutate!

Exact această idee a subliniat-o, între altele, în finalul dezbaterilor, şi profesorul **OLIMPIU SAVU**, preşedintele clubului sibian: "Neimplicarea organelor locale în sportul sibian este o chestiune de notorietate. Faptul că, azi-mâine, când vom păşi în anul 2000, Sibiul n-are încă o sală polivalentă vorbeşte clar, indubitabil, despre dezinteresul administraţiilor din ultimele două decenii faţă de sport. Aşa se face că un club sărac nu poate spera decât la performanţe sărace".

Doriţi, desigur, stimaţi cititori, şi o concluzie. Ea nu este, din păcate, optimistă.

Într-o ţară cu o economie la pământ, în care disputele politice sunt prioritare, iar capătul tunelului nu se întrezăreşte, sportul va continua să fie o cenuşăreasă. Rămâne ca, la Sibiu, numeroşii sportivi de valoare să nu "emigreze" pe alte meleaguri (unde sunt plătiţi şi respectaţi cum se cuvine) şi să lupte, strângând din dinţi, alături de inimoşii lor antrenori, pentru a cuceri medalii şi a înnobila, cu efortul şi sudoarea lor, rareori răsplătite, oraşul în care s-au născut sau care i-a adoptat, cu speranţa că, într-o zi, le va fi mai bine.

BIBLIOTECA „ASTRA" SIBIU

TRIBUNA sporturilor

SUPLIMENT SĂPTĂMÂNAL DE INFORMARE SPORTIVĂ AL COTIDIANULUI INDEPENDENT "TRIBUNA"

Anul VII, nr. 353 | 10.02. - 16.02. 1997 | 4 pagini, 300 lei

Meciuri de pregătire

F.C. Inter - "Poli" Timişoara 2-2 (1-2)

▼ Pogăcean a ratat un penalti ▼

În al treilea meci de verificare al sezonului, elevii lui Jan Gavrilă au avut primul adversar redutabil. Deşi dominată teritorial, echipa lui Chimiuc s-a dovedit mai pragmatică, speculând prin Balaş (jucător adus de la Minerul Ştei) o indecizie a defensivei sibiene în min. 16. Gazdele reuşesc egalarea în min. 35 prin Pogăcean, care a transformat impecabil o lovitură liberă de la 20 metri. În min. 45, Fl. Cotora îl faultează în careu pe Balaş, arbitrul Aron Huzu dictează penalti şi Guşatu transformă: 1-2.

În ambele echipe se operează numeroase schimbări după pauză. Biciuiţi vocal de Jan Gavrilă, interiştii aleargă după egalarea pe care o reuşesc în min. 87 prin Galea, care a reluat splendid, cu capul, balonul centrat de Petrovan. Acesta vine de la Baia Mare, iar celălalt nume nou este Iancu, provenit de la Vatra Dornei.

Săptămâna aceasta, interiştii joacă, în ordine: la Mediaş, cu Sparta (marţi, 11.02), la Tg. Mureş, cu A.S.A. (miercuri, 12. 02) şi la Sibiu, cu Minaur Zlatna (sâmbătă, 15.02).

F.C. Inter: Fl. Cotora - Tolciu, Mihart, Teodorescu, Iancu - Demian, Zotincă II, Sabău, Pogăcean - Stoian, Caşoltan. Au mai evoluat: Pârvu, Terchilă, Cl. Moldovan, C. Szeghedi, Mara, M. Szeghedi, Petrovan, Galea, Beza.

"Poli": Almăşan - Ivan, Artimon, Pelici, Stoicov - Fl. Călin, Vlaicu, Balaş, R. George - Kovacs, Guşatu. Au mai jucat: Urai, Velcea, Săvoiu, Trandu.

Mircea B.

Fotbal

Un bilanţ încurajator la Gaz metan Mediaş

În cadrul Asociaţiei sportive Gaz metan Mediaş funcţionează patru secţii: fotbal, popice (f), baschet (f) şi aeromodelism, dar activitatea de bază o reprezintă fotbalul, care cuprinde echipa din divizia A, cinci echipe de juniori şi două grupe de copii.

În ediţia 1995/96 a campionatului, diviziona a avut o comportare bună, acumulând 54 puncte (+ 3 la adevăr), golaveraj 48-38, iar în Cupă a fost eliminată în sferturi de Dinamo Bucureşti (0-1). Antrenori erau Florea Ispir şi Ioan Aloman. În perioada premergătoare ediţiei actuale, lotul a suferit câteva modificări: Szakacs a plecat la Chimica Târnăveni, Hâncu a abandonat activitatea competiţională pentru a se dedica arbitrajului, au fost aduşi Fl. Iorga de la Chimica Târnăveni şi Cr. Luca de la Minerul Ştei. Pe parcursul turului au mai plecat Albu la Chimica Târnăveni şi Botezan, la

continuare în pag.4

D.IONAŞCU

Schi

"Cupa Şoimii" s-a desfăşurat, în loc de Păltiniş, la Sinaia

Între 1-3 februarie, s-a desfăşurat tradiţionalul concurs de schi alpin dotat cu "Cupa Şoimii". Din lipsa zăpezii în staţiunea Păltiniş, concursul s-a desfăşurat în Bucegi, pe Valea Dorului.

Şi aici a fost un mic necaz din cauza vântului puternic şi a pârtiei îngheţate, singura probă disputată, cea de slalom special, a fost amânată cu o zi.

Au participat 102 concurenţi din localităţile: Braşov, Cluj, Sinaia, Predeal, Petroşani, Arieşeni, Lupeni, Baia Mare, Baia Sprie şi Sibiu. La copii mici a câştigat Sebastian Barbu de la CSŞ Şoimii Sibiu. La categoria copii mari, locul I a revenit tot unui sibian, Marius Moldovan, de la CSŞ Şoimii Sibiu. La fete mici a câştigat Sorina Olaru de la CSŞ Predeal, iar la fete mari, Iza Copos de la Telefericul Braşov.

I. Ilie

Corespondenţă din Timişoara, de la Octavian Rusu

Pe muchie de cuţit: Învinsă de timişoreni, C.S.U. Forest Sibiu dă bătălia decisivă cu C.S.U BRD Ploieşti

"U" Elba Timişoara - C.S.U. Forest Sibiu 92-86 (50-30)

Seria neagră a ghinioanelor a continuat pentru elevii antrenorului Mircea Vulc. În primul meci al turneului de la Timişoara, în prima repriză ei nu au reuşit să marcheze mai mult de 30 de puncte, mingea refuzând parcă să intre în coş din poziţii extrem de favorabile. Chiar dacă repriza a doua a fost câştigată de sibieni, cu scorul de 56-42, gazdele au terminat învingătoare la o diferenţă de 6 puncte, echipierilor de la C.S.U. Forest Sibiu rămânându-le şansa victoriei în partida cu C.S.U. BRD Ploieşti pentru a nu mai aştepta rezultatele celorlalte jocuri ce par a fi mai mult decât previzibile.

●

Sibienii deschid scorul şi, după 3 minute de joc, conduc cu 7-3. În minutul următor tabela de marcaj indică egalitatea (4-4), moment în care gazdele încep să se desprindă. La jumătatea primei părţi a jocului scorul devine 21-15 iar după 2 minute 24-20. Aici echilibrul se rupe, ratările sibienilor se ţin lanţ, în timp ce echipierii de la "U" Elba Timişoara înscriu coş după coş, cu predilecţie pe contraatac. Astfel, în min. 15 tabela indica 36-22, pentru ca la pauză diferenţa de scor

continuare în pag.4

Mircea BIŢU

Unde fugim de-acasă?

Strechea de iarnă este cea mai răspândită boală în lumea fotbalului românesc, mai răspândită decât gripa sau trichineloza, pentru că strechea de iarnă contaminează fără milă şi fără discernământ. Tuberculoza se dă la omul nevoiaş, guta se dă la omul avut, dar strechea de iarnă loveşte şi echipele bogate şi te miri ce echipe

PELUZA a III-a

româneşti sărace lipite, datoare vândute, care n-au bani de ghete şi plâng de foame până la scara avionului. Nici un peluzist nu s-ar supăra că favoriţii săi pleacă la plimbare sau la cumpărături prin lumea largă, dar nu-i place să se creadă că el e Găgăuţă şi că înghite găluşca cu "pregătirea de iarnă". Pretextul cu pregătirea de iarnă e prea tocit şi nu mai crede nimeni în el.

Lotul "Puiu", deplasat în chip de echipă naţională tocmai în Thailanda, are, în afară de motivaţia pregătirii pentru ocuparea posturilor de rezerve", o motivaţie morală a generalului antrenor care a mai câştigat Cupa Regelui şi mai vrea odată. Cupa Regelui Thailandei e un fel de poker pe chibrite. Dacă împărţim modestul premiu la numărul delegaţilor nu mai rămâne mare lucru chiar scăzând-o pe

continuare în pag.4

Mihai BRATU

La F.C. Inter: TRANSPARENŢĂ ŞI ... SPERANŢE

Fără să ne spună, cel puţin nouă, celor familiarizaţi cu problemele şi intimităţile echipei interiste, foarte multe lucruri noi, conferinţa de presă desfăşurată vineri, la sediul clubului, a purtat amprenta transparenţei încărcată de speranţe. Venirea sau, dacă vreţi, revenirea lui Jan Gavrilă poate însemna un nou început pentru F.C. Inter, opinia publică sibiană având datoria să iasă din expectativă şi să ajute, moral şi material, echipa numărul unu a Sibiului. Dacă vom pierde şi acest tren, atunci chiar că ne meritam soarta!

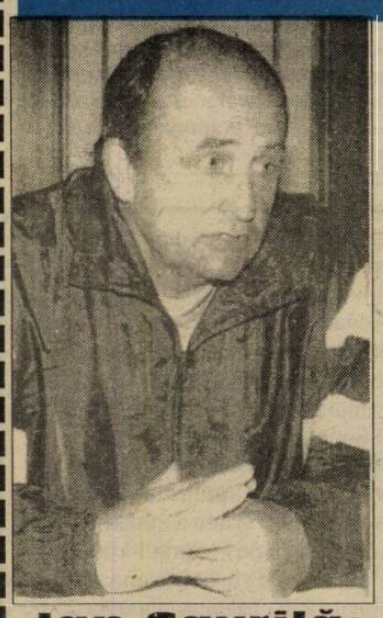

Jan Gavrilă:

"La Fălticeni am lucrat cu mercenari!"

Tirul întrebărilor ziariştilor l-a "ochit", în principal, pe Jan Gavrilă, omul de care un Sibiu întreg îşi leagă speranţele de revenire a interiştilor pe prima scenă fotbalistică.

Explicând de ce a lăsat-o

continuare în pag.4

Mircea BIŢU

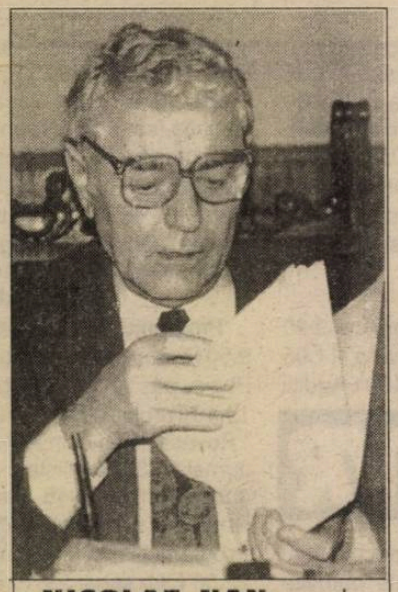

NICOLAE NAN, membru marcant al Consiliului de administraţie: "Sunt foarte satisfăcut că Jan Gavrilă a acceptat să revină la F.C. Inter. Avem deplină încredere în el. Promitem să-i fim alături pentru redresarea echipei. Dacă clubul va reuşi să vândă 10.000 de abonamente, vă dau în scris că vom repromova anul viitor. Nimeni nu va fi evacuat în 15.02 din stadion. Vom găsi o rezolvare cu Consiliul local Sibiu".

EMILIAN PĂTRU, preşedintele clubului: "Deşi n-am putut concura oferta Fălticenilor, Jan Gavrilă, acelaşi sufletist dintotdeauna, a acceptat să ne dea mâna pentru ca, împreună, să readucem prosperitate fotbalului sibian. Sper ca presa, care ne-a descurajat nejustificat de multe ori, să ne fie alături şi să creeze un climat propice performanţei".

MIRCEA DANCU, director executiv: "Mulţi din titularii de anul trecut au plecat ajungând la final de contract. F.C. Inter se află acum în reconstrucţie. Aceasta presupune răbdare, înţelegere şi muncă tenace. Jan Gavrilă este o garanţie în acest sens. Dacă vom fi sprijiniţi financiar, sunt sigur că, epuizând opera de reconstrucţie a echipei, anul viitor vom putea ataca repromovarea".

DUŢU VASILESCU, director economic: "Din păcate, numărul criticilor noştri este mult mai mare decât al susţinătorilor. Un jucător tânăr (cazul lui Pogăcean, de pildă) poate traversa şi perioade mai puţin faste. De noi toţi depinde să creăm o atmosferă stimulativă, concurenţială la F.C. Inter. Vrem să lucrăm în totală transparenţă pentru că nu avem nimic de ascuns"

Sportul este și o punte solidă spre dialog

Interviu cu domnul Gerhard HOPPE, președintele M.T.V. Salzdhalum, Germania

Domnul Gerhard Hoppe, organizatorul principal al turneului de baschet de Anul Nou, tradițional deja, la Salzdhalum, este un om plăcut și energic, care a reușit pe deplin în profesie și în viață și care are timp pentru o mare varietate de participări la viața comunității. Este un gurmand rafinat, bun cunoscător al bucătăriei și vinurilor franțuzești și, în aceeași măsură, un interlocutor atractiv, un expresiv povestitor care se mișcă natural într-un spațiu larg, de la politică la cultură, de la economie la sport sau de la hobby la performanță în profesie.

Are doi fii, buni sportivi, unul dintre ei component al echipei de baschet a Clubului din Salzdhalum, unde dl. Hoppe este președinte.

Am abordat cu distinsul domn Gerhard Hoppe pentru acest interviu câteva aspecte legate de lumea sportului.

- De când vă place sportul, domnule președinte?

- De copil și trebuie să recunosc că, în afară de chemarea firească pe care fiecare tânăr o are pentru sport, un imbold permanent pentru a practica sportul și a privi spectacolul sportiv l-am primit din familie. Pot spune de altfel că nu m-am despărțit niciodată de sport, chiar și acum, când am o vârstă respectabilă practicând mișcarea fizică cu o deosebită plăcere.

- Să fie acestea motivele pentru care concetățenii dv. v-au desemnat președinte al clubului din localitate?

- Cred că numai unele dintre ele. Se mai spune despre mine că sunt un bun organizator, că fac lucrurile temeinic, că sunt tenace și întreprinzător. Dar, rețineți, asta nu o spun eu.

- Sunteți cunoscut ca un promotor al relațiilor cu alte țări prin intermediul sportului.

- Am considerat întotdeauna sportul ca o punte de dialog între oameni, care rupe foarte ușor barierele de limbă, de convingeri politice, etnice sau religioase. Sportul înseamnă, în primul rând, luptă dreaptă, fair-play și respect. Cum să nu vrei să contribui la cultivarea unor astfel de calități în rândul tinerilor, care sunt principalii practicanți ai disciplinelor sportive?

- Deși situat într-o localitate mică, Clubul Sportiv din Salzdhalum are o bază materială de invidiat: terenuri bine amenajate, bar, restaurant, alte facilități. De unde provin banii?

- O parte din ei de la primărie. Doar suntem plătitori de taxe și impozite. Este deci normal ca o parte din banii care provin de la comunitate să se reîntoarcă la aceasta prin intermediul creării facilităților pentru practicarea mișcării fizice și sportului. O altă parte provine de la cetățeni, care devin sponsorii clubului.

- Aveți salariu mare ca președinte de club?

- Vi l-aș ceda dv. dar și așa tot ar trebui să vă plătiți singur berea. Lăsând gluma la o parte, trebuie să vă spun că nu sunt salariat. Este o activitate voluntară, făcută în folosul obștii, la cererea acesteia.

- Ce impresie v-au făcut tinerii baschetbaliști români, în particular?

- Sincer, foarte bună... Sunt tineri cu bun simț, politicoși, ordonați și cu care poți aborda un larg evantai de probleme. O impresie cu totul deosebită mi-a lăsat antrenorul lor, care, în pofida tinereții sale, le este un adevărat părinte.

- Vă mulțumesc pentru interviu și vă spun la revedere.

- Și eu vă mulțumesc și sunt sigur că ne vom revedea în primele zile ale anului 1998. Cititorilor TRIBUNEI SPORTURILOR, un cald și sincer salut sportiv din Germania.

Octavian RUSU

Au fost desemnați campionii județului la judo cadeți, juniori II și fete

În sala C.S.Ș. Șoimii din Sibiu a avut loc etapa județeană a Campionatului Național de judo rezervat cadeților, juniorilor II și fetelor. Au participat judoka de la C.S.Ș. Șoimii Sibiu, Dracula Rex Sibiu și Sparta Mediaș.

Iată sportivii care ne vor reprezenta la etapa de zonă de la Arad: **Cadeți** - categoria 38 kg Sorin Comșa, Cătălin Comșa (ambii de la C.S.Ș. Șoimii), Emanoil Gherghel (Dracula Rex), Marius Hogas (Șoimii); cat.42 kg Horia Maria, Nicolae Duna, Marius Simion (toți de la Șoimii), Marius Florea (Sparta Mediaș); cat.46 kg Vasile Iancu (Șoimii), Adrian Gafton (Dracula), Teodor Popa (Șoimii): cat.50 kg Sergiu Moraru, Petre Andreica, Radu Sterp (toți de la Șoimii), Attila Maior (Sparta Mediaș); cat.55 kg Alexandru Caponi, Ilie Luca (ambii de la Șoimii); cat.60 kg Mihai Macovei, Ioan Bera (ambii de la Șoimii); cat.65 kg Mihai Macovei (Sparta Mediaș); cat.71 kg Florin Crișan, Marius Ichimoaie (ambii de la Șoimii); cat.78 kg Mircea Gligorea (Șoimii) **Juniori II** - cat.50 kg Ciprian Herman, Alin Potcovel, Adrian Comșa, Cristi Tudose (toți de la Șoimii), cat.55 kg Cosmin Gherghel (Dracula); cat.60 kg Traian Olar (Șoimii), Gheorghe Nistor (Dracula); **Fete** - cat.36 kg Camelia Herman, Ramona Oltean, Ramona Isailă; cat.45 kg, Bianca Hrebenciuc, Cecilia Purece, Aftina Trandafir, Anelise Bortmes; cat.52 kg Manuela Morărescu, Alexandra Banea; cat.56 kg, Viorica Pleșcan; cat.61 kg Cornelia Marcel; cat.61 kg Bianca Tomescu. Toate sportivele sunt de la C.S.Ș. Șoimii și Dracula Rex.

Ilie IONESCU

Divizia C la ora primului bilanț

FOTBAL

9. Sticla Avrig - o formație plecată cu stângul din start și permanent urmărită de ghinion la începutul sezonului autumnal - n-a reușit decât în câteva partide să pună în valoare incontestabilele calități ale jucătorilor proaspăt înregimentați, datorită probabil faptului că primele șapte runde, din care trei pe propriul teren, se soldaseră cu tot atâtea înfrângeri și un golaveraj absolut catastrofal, un gol marcat și 28 primite. Nu este însă mai puțin adevărat că la Avrig a fost depășită la limită (1-2) de COMESO, după o întrecere extrem de echilibrată, iar la Mediaș cedase cu 0-1 în fața Geromedului, deși dominase majoritatea timpului și ratase cel puțin 4 mari situații favorabile de a înscrie. Abia în etapa cu numărul 8 unsprezecele sticlarilor cucerește primele puncte, întrecând confortabil cu 5-0 pe Construcții, pentru ca în următoarele 3 să realizeze alte 7 puncte prețioase, grație victoriilor de la Avrig, Sălișteși remizei de la Bazna. Și când șansa începuse parcă să-i surâdă, echipa cedează surprinzător acasă în fața ocnerilor și reușește o remiză muncită cu Textila, ajungând în final la -10 în "clasamentul adevărului", cu un golaveraj negativ, dar oricum mai onorabil și aproape de incisivitatea atacanților, care au punctat în ultimele 9 runde de 19 ori, apărătorii primind, în aceeași perioadă, doar 16 goluri. Cele mai severe eșecuri le-a înregistrat în confruntările cu "U" Mecanica Sembraz și Sparta (0-7), cea mai categorică biruință a obținut-o pe propriul teren, cu Construcții (5-0). Golgeterul echipei a fost R. Gavrilă, cu 6 reușite, urmat de I. Grigore cu 4, L. Opriș, I. Ciopec, S. Bud și A. Koșa, fiecare cu câte două, R. Bădilă una, plus autogolul lui V. Găman (Textila).

Putând constitui eventuale circumstanțe atenuante, neșansa și ratările nu scuză în totalitate desele acte de indisciplină ale membrilor formației avrigene. În 16 etape a avut 5 jucători eliminați (R. Oprea, V. Răileanu, R. Gavrilă, I. Giurcă, I. Grigore) care au ispășit 8 etape de suspendare. De asemenea, 15 componenți din lot au agonisit o zestre record de 38 cartonașe galbene, 5 din cei mai recalcitranți (I. Giurcă, D. Grigore, R. Gavrilă, A. Chiru și I. Ciopec) executând pentru cumul câte o etapă de suspendare.

În această direcție va trebui să insiste în viitor grijulia și atenta conducere a secției (președinte A. Durdun, vice V. Șchiop) care de altfel s-a străduit și a oferit jucătorilor optime condiții de pregătire, refacere și răsplată a eforturilor depuse. Tot în această pauză antrenorul G. Stan are posibilitatea de a alege din extrem de numerosul lot - alcătuit din: E. Ciubuc, P. Mandan, S. Bud, D. Comiza, I. Oprean, V. Răileanu, G. Mihăilă, A. Koșa, K. Corponoi, G. Vlaicu, V. și G. Tulban, V. Moisin, V. Ranga, L. Opriș, I. Giurcă, R. Gavrilă, I. Grigore, V. Delceg, P. Anghelinei, I. Pușcașiu, A. Contea, I. Nistor, M. Frunteanu și juniorii I. Din, R. Oprea, F. Bădilă, M. Aruști și A. Moldovan - un unsprezece omogen și competitiv, capabil să obțină rezultate superioare, pe măsura condițiilor bune oferite de conducerea unității economice tutelare și dorite de inimoșii lui suporteri.

Un team cu vechi tradiții în fotbalul județean, ce a activat o perioadă cu notabile rezultate în eșalonul superior, **C.S. Agnita**, măcinat din interior de mărunte și meschine interese, evoluând la parametri mult inferiori anilor trecuți, a ocupat la finalul primei jumătăți a campionatului abia locul 14 din top, cu o linie de clasament absolut nesatisfăcătoare, însumând 4 victorii și 12 înfrângeri. Avem impresia că evoluțiile excelente de odinioară - care au culminat cu celebra partidă din Cupa României, când pe gazonul cochetului stadion din localitate, agnițenii au înfruntat de la egal la egal, cu abnegație și eroism, formația din Divizia Națională, Sportul Studențesc - s-au pierdut definitiv în negura amintirilor, de vreme ce actuala echipă s-a mulțumit doar cu cele 4 izbânzi, și acelea realizate la Agnita, cu lanterna clasamentului, Silva, recent promovata Progresul, Construcții și Geromed. Desigur, randamentul scăzut poate fi scuzat de masiva întinerire a lotului, necesară și obligatorie după dezertarea titularilor ce au refuzat de a lucra sub mâna antrenorului C. Barbu, lucru ce a slăbit evident omogenitatea și forța de percuție a echipei. Dar nu este mai puțin adevărat că tinerii introduși, ca și mai vechii combatanți rămași sub drapel, nu s-au pregătit totdeauna cu râvna corespunzătoare, nu s-au dăruit suficient în joc și atunci frământările inerente survenite în lot s-au simțit mai flagrant în prestațiile unsprezecelui trimis în teren, care neîncrezător în propriile capacități și lipsit de rezistență psihică, a devenit vulnerabil în fața multor parteneri de întrecere, ajungând în final la un penibil -12 la adevăr și un golaveraj negativ pe măsura prestațiilor: 29-41. Nu crede generația fotbalistică reprezentativă de azi, constituită din: C. Popescu, D. Părău, C. Morariu, V. Ciuciurea, A. Ionele, C. Barb, F. Munteanu, G. și C. Andrei, E. Țerbea, D. Sîia, N. Oliu, I. Meianu, D. Popescu, P. Zamfir, P. Roșca, N. Dîlbea, D. Oniga, M. Boieriu, I. Togan, N. Naicu, M. Lungu, P. Frîntu, T. Epure și I. Levai, că a rămas puțin datoare forurilor administrative locale și credinciosului ei public, care așteaptă din partea ei nu angajamente formale, ci înhămare la efort, comportări bune pe măsura condițiilor oferite și rezultate concrete și practice oglindite fidel pe tabela de scor.

Cele 29 goluri înscrise au purtat semnăturile a 8 jucători. Cel mai prolific s-a dovedit D. Sîia cu 8 realizări, urmat de I. Meianu 6, F. Munteanu cu 4, A. Ionele și C. Barb cu câte 3, N. Oliu și V. Ciuciurea fiecare cu două și D. Naicu.

Trei jucători (N. Oliu, C. Barb și C. Morariu), eliminați de pe teren, au efectuat 4 etape de suspendare, iar 11 componenți ai lotului au cumulat 28 avertismente. C. Barb cu 7 cartonașe galbene și A. Ionele cu 5 au stat, două, respectiv o etapă pe marginea terenului.

Urmează ca în această vacanță antrenorul C. Barbu, secondat de P. Frîntu - cu sprijinul neprecupețit al conducerii secției (președinte M. Leu, vice G. Sădeanu și G. Duță) și a tuturor celor ce iubesc fotbalul din orașul de pe Hârtibaciu - să continue cu și mai multă seriozitate și fermitate procesul de instruire, preconizat la nivelul lotului mare și centrului de copii, animat de convingerea că C.S. Agnita poate și are multiple potențe de a sălta în clasament. (va urma)

V.M.

PROGRAM TVR

Luni, 10 februarie

Programul 1: 13.00 Jurnal 13.10 TVR Iași 13.55 TVR Cluj-Napoca 14.40 TVR Timișoara 15.50 Secvențe iraniene 16.00 Jurnal 16.05 Turism și agroturism 16.30 Reflector 17.00 Emisiune în limba maghiară 18.30 Desene animate * Grendizer 19.00 Atlas 19.30 Salvați de clopoțel (s) 20.00 Jurnal 20.35 Ediție specială 20.45 Publicitate 20.50 Echipa de intervenție (s) 21.45 Transfocator 22.10 Teatru liric (I) 23.30 Jurnal 23.45 Teatru liric (II) 0.15 Concert extraordinar - Master of Music for the Princess Trust **Programul 2:** 13.35 Drumul spre Avonlea (s/r) 14.55 Perla neagră (s/r) 16.05 Top Model (s) 17.40 Andrea Celeste (s) 22.30 Santa Barbara (s) 23.15 Magazin sportiv internațional

Marți, 11 februarie

Programul 1: 7.00 TVM * Telematinal 8.30 La prima oră 9.20 Santa Barbara (s/r) 10.05 Limbi străine * Franceză 11.05 Un noiembrie minunat (f/r) 12.35 Desene animate 13.00 Muzica pentru toți 13.50 Campionatul Mondial de schi alpin 14.50 Jurnal 15.00 TVR Cluj-Napoca 15.35 Desene animate * Grendizer 16.00 Jurnal 16.10 Fii tu însuți! 16.45 Conviețuiri 17.35 Cazuri și necazuri în dragoste 18.30 Tribuna partidelor parlamentare 18.55 Medicina pentru toți 19.25 Katts și câinele (s) 19.55 Urgențe în agricultură 20.00 Jurnal 20.35 Ediție specială 20.45 Publicitate 20.50 Maica Ioana a îngerilor (f) 22.50 7 zile în România 23.30 Jurnal 23.45 Videocaseta muzicală 0.10 Gong! 0.40 Vivo Live Rock Night **Programul 2:** 16.05 Top Model (s) 17.40 Andrea Celeste (s) 23.10 Teatru liric

Miercuri, 12 februarie

Programul 1: 7.00 TVM * Telematinal 8.30 La prima oră 9.20 Santa Barbara (s/r) 10.05 Videolexicon 11.05 Videocaseta muzicală 11.20 Andrea Celeste (s/r) 12.10 Desene animate 12.40 Reflector (r) 13.10 Muzica pentru toți 13.50 Campionatul Mondial de schi alpin 14.50 Jurnal 15.00 TVR Iași 16.00 Jurnal 16.10 Melodiile iubirii 16.25 Desene animate * Grendizer 16.55 Telediscul muzicii populare 17.25 Avanpremieră 17.35 Pip, copilul stelelor 18.30 În fața dv.! 19.30 California visează (s) 20.00 Jurnal 20.35 Ediție specială 20.45 Publicitate 20.50 Masada (s) 21.40 Noi frontiere 22.20 Frumoasa și bestia (s) 23.10 Personalități în top 23.30 Jurnal 23.45 Confluențe 0.15 Întâlnirea de la miezul nopții **Programul 2:** 11.30 Maica Ioana a îngerilor (f/r) 16.05 Top Model (s) 17.40 Andrea Celeste (s) 22.05 Santa Barbara (s)

Joi, 13 februarie

Programul 1: 7.00 TVM * Telematinal 8.30 La prima oră 9.20 Santa Barbara (s/r) 10.05 Limbi străine * Germană 11.05 Andrea Celeste (s/r) 12.45 Desene animate 13.10 1001 Audiții 14.00 Jurnal 14.10 TVR Iași 15.00 TVR Cluj-Napoca 15.40 Tradiție și continuitate 16.00 Jurnal 16.10 Cuvinte potrivite 16.35 Magazin social 17.25 Desene animate * Grendizer 17.50 Tribuna partidelor parlamentare 18.15 Tragerile Super Loto 5/40 și Expres 18.25 Milenium 19.10 Lupii aerului (s) 20.00 Jurnal 20.35 Ediție specială 20.45 Publicitate 20.50 Dragostea învinge (s) 21.45 Reflecții rutiere 22.00 Studioul economic 22.45 Simpozion 23.30 Jurnal 23.45 Interpreți ai cântecului popular 0.05 Berlin Alexanderplatz (s) **Programul 2:** 13.10 Frumoasa și bestia (s/r) 16.05 Top Model(s) 22.05 Cinematograful de artă * Adopțiune 23.35 Stadion

Vineri, 14 februarie

Programul 1: 7.00 TVM * Telematinal 8.30 La prima oră 9.20 Santa Barbara (s/r) 10.50 Limbi străine * Spaniolă 11.20 Iluminații 11.45 Andrea Celeste (s/r) 12.35 1001 Audiții 13.20 TVR Iași 14.00 Jurnal 14.10 TVR Cluj-Napoca 15.00 Pompierii vă informează 15.20 Din lumea afacerilor 16.00 Jurnal 16.10 Ieșirea din cerc 16.35 Emisiune în limba germană 17.30 Pro Patria 18.30 Viața parlamentară 19.00 Din nou în vestul sălbatic (s) 19.55 Urgențe în agricultură 20.00 Jurnal 20.35 Ediție specială 20.45 Publicitate 20.50 Tezaur folcloric 21.30 Mesaj de la Holly (f) 23.05 Video-tonomatul de seară 23.30 Jurnal 23.45 MTV * Euro Top 20 0.45 Cinematograful de noapte * Obsedată **Programul 2:** 16.10 Top Model (s) 18.10 Andrea Celeste (s) 23.10 Santa Barbara (s)

Sâmbătă, 15 februarie

Programul 1: 7.00 La prima oră 8.50 Șapte note fermecate 9.50 Drumul spre Avonlea (s) 10.40 Matineu coregrafic 11.25 Pas cu pas 12.15 Planeta cinema 13.05 Pleiade 14.00 Jurnal 14.10 Turnul Babel 18.10 Mapamond 18.40 Desene animate * Povestirile lui Donald rățoiul 19.10 Teleenciclopedia 20.00 Jurnal 20.30 Publicitate 20.35 Acoperă-i fața! (f) 21.35 Gala anotimpurilor 22.45 Perla neagră (s) 23.30 Jurnal 23.45 Romanța unei vieți 0.25 Concert extraordinar Elton John **Programul 2:** 7.00 Întâlnirea de sâmbătă 16.15 Top Model (s) 22.00 Film serial 23.15 Săptămâna sportivă

Duminică, 16 februarie

Programul 1: 8.00 Bună dimineața! 9.00 Arlechino 10.00 Colț alb (s) 10.30 Lumină din lumină 11.30 Din albumul celor mai frumoase melodii populare 12.00 Viața satului 13.30 Katts și câinele (s) 14.00 Jurnal 14.10 Poșta TV 14.20 Video-magazin...în doi! 16.55 A doua alfabetizare 17.10 Star Trek (s. S.F.) 18.05 Tragerile Loto Special 6/49 și Noroc 18.15 Lumea și noi 18.45 Desene animate * Aladdin 19.15 Robingo 19.55 Publicitate 20.00 Jurnal 20.30 Publicitate 20.35 Duminica sportivă 20.50 Femeile de la Winsdor (f) 23.10 Nocturna lirică 23.30 Jurnal 23.45 Filmele săptămânii 23.50 MTV 0.20 Setea (s) **Programul 2:** 7.00 5 x 2 Magazin duminical 10.00 Ochii care nu se văd (s) 11.45 Cristal (s) 16.10 Top Model (s) 18.50 Santa Barbara (s) 19.35 Puterea, pasiunea (s) 23.30 Handbal feminin

MAPAMOND SPORT

Cel mai bun antrenor de fotbal

Berti Vogts sau puterea de-a o lua mereu de la capăt

Anchetele de la sfârşitul anului trecut l-au desemnat pe Berti Vogts drept cel mai bun antrenor al Europei, în balanţă atârnând greu cucerirea titlului european de reprezentativa germană.

Dar cine a fost, cine este şi cine va fi acest neamţ mic, cam chel, blond-roşcat şi pistruiat?

Hans Hubert Vogts s-a născut la 30.XII.1946, în Büttgen, în Renania. Are 1.68 m şi a jucat fundaş lateral. A debutat în 1963 la VfR Büttgen, iar după doi ani a fost transferat la Borussia Mönchengladbach, unde a jucat 419 partide în perioada 1965-1978. S-a retras în urma unui grav accident suferit în timpul meciului Borussia-Wuppertaler SV. Puternic, agil, ambiţios, serios, ştia să se impună printre coechipierii de la club sau de la reprezentativă, al cărei căpitan a fost după retragereaa lui Beckenbauer. Are în palmares 5 titluri de campion al Germaniei (1970, 1971, 1975, 1976, 1977), o Cupă (1973), un titlu de campion mondial (1974), o medalie de bronz la CM din 1970 şi o medalie de argint la CE din 1976. A evoluat de 97 de ori în reprezentativa ţării.

Abandonând fotbalul de performanţă şi bucurându-se de încrederea celor de la federaţie, după absolvirea şcolii de antrenori a fost numit selecţioner al reprezentativei de tineret, mulţi dintre actualii componenţi ai primei echipe fiind lansaţi de el încă de la vârsta junioratului. Devenit secund al lui Franz Beckenbauer, acesta l-a recomandat ca principal după ce el s-a întors la Bayern München.

Primul meci cu el la "timonă", la 29 VIII 1990: Portugalia - Germania 1 - 1.

Prima victorie, la 19 XII 1990: Germania - Elveţia 4 - 0, cu Sammer şi Thom în lot, doi jucători din fosta RDG.

Primul semieşec: pierderea finalei Campionatului European din Suedia, în 1992, în faţa Danemarcei.

Al doilea semieşec: ratarea titlului mondial din 1994, în Statele Unite, nemţii pornind, alături de brazilieni, ca favoriţi, dar neajungând nici în finală. S-au auzit voci strigând: "Berti raus!". Au apărut disensiuni şi în sânul reprezentativei, dar Federaţia s-a încăpăţânat să-l păstreze la cârma echipei.

Primul triumf: câştigarea titlului european, în 1996, nu fără emoţii şi, poate, cu atât mai preţios. Berti ştia că la turneul final din Anglia este în joc cariera şi viitorul lui.

La 1 IX 1996 - recunoaşterea muncii sale de şase ani: preşedintele Germaniei Herzog l-a decorat cu "Bundes-verdienstkreuz 1 Klasse".

Astfel, Berti Vogts merge mai departe, rămânând la conducerea tehnică a reprezentativei cel puţin până la turneul final al CM din 1988.

Un fotbalist şi antrenor care a răzbit prin perseverenţă şi muncă, într-o ţară în care toţi sunt perseverenţi şi muncitori...

Vas-y, prends la balle ! Le cours particulier du prof Michael le géant a son petit élève japonais. Le lendemain, dans la banlieue de Tokyo, Michael l'idole dépose l'empreinte de sa main dans du ciment frais.

E moda turneelor promoţionale

Michael Jordan a coborât... pe pământ

Ca şi alt Michael (Jackson), care n-a ezitat să vină pentru a cânta chiar în România, la marginea Europei (!), marele baschetbalist american Michael Jordan bate lumea în cruciş şi curmeziş, făcându-şi apariţia unde nici nu gândeşti, încercând să facă propagandă sportului în care rămâne cel mai bun. A fost în Africa, a fost în Japonia, întâlnindu-se cu fanii lui de toate vârstele.Leader al echipei Chicago Bulles, dublu campion olimpic, Michael "Air" Jordan, baschetbalistul cel mai bine plătit din lume îşi dublează veniturile din reclamă şi publictate, averea lui fiind estimată la peste 300 milioane dolari. Cea care îi organizează aceste turnee demonstrative este firma Nike. Sloganul repetat cu isistenţă este "Be like Mike". Acum în vârstă de 33 de ani, căsătorit şi având trei copii - Marcus, Jeffrey şi Jasmine -, Jordan rămâne un nume care atrage amatorii de show-uri de pe toate meridianele.

În imagine: micuţul japonez Yuki Tanaka, îmbrăcat cu tricoul uriaşului (1,98 m) şi încălţat cu bascheţii acestuia, primeşte primele instrucţiuni de la Michael

Pagină realizată de N.I.DOBRA

Acasă la Giovanni Stroppa

Giovanni Stroppa s-a născut pe 27 ianuarie 1968, la Mulazzano. În sezonul 1986/87 a fost prezent în echipa de tineret a lui Milan şi apoi a jucat două sezoane la Monza (a promovat o dată în Seria B) şi a revenit la "Rossoneri". Timp de doi ani, din 1989-1991 a fost cedat la Lazio. După aceea a ajuns la Foggia unde a avut un sezon deosebit şi apoi a fost readus la Milan. În 1995/ 1996 a fost achizionat de Udinese. În cariera lui, Stroppa a avut realizări de excepţie. În primul meci disputat în Seria A, în 1989 (Cesena-Milan 3-3) a marcat după şase minute un gol de la mare distanţă. De asemenea, în Cupa Campionilor tot după şase minute a înscris primul gol contra echipei HJK Helsinki (4-0 pe stadionul San Siro), la fel s-a întâmplat şi în Cupa Continentală (Milan - Olimpia Asuncion 3-0) când numele său a fost trecut pe lista marcatorilor. Stroppa a câştigat aproape totul cu Milan: 1989/90 - Cupa Campionilor, Super Cupa Europei şi Cupa Intercontinentală: 1990/91 - Super Cupa Europei şi Cupa Intercontinentală şi în 1994/95 - Super Cupa Europei şi Super Cupa Italiei.

Salonul din casa lui Giovanni Stroppa este ca o mică discotecă: becuri colorate şi spoturi care luminează mobila, lumini încastrate în pereţi şi o bogată colecţie de compact discuri şi laser discuri, fără să mai punem la socoteală maşina de făcut fum. De asemenea, colecţia lui de video-casete este considerată de toţi prietenii de-a dreptul enormă.

- Viaţa ta ca fotbalist a început cu numele lui Sacchi, crezi că vei mai avea vreo legătură cu el?

- La 12-13 ani voiam să fiu un mare fotbalist. Nimeni de la Milan însă nu mi-a acordat prea mare atenţie. Chiar mi se spunea "Eşti bun Giovanni, dar eşti încă tânăr. Ai răbdare, pentru că, până la urmă vei intra în echipa mare".

- Ai jucat în echipa de tineret şi apoi te-ai transferat la Monza.

- A trebuit să plec la Monza, pentru că numai într-o competiţie serioasă puteam să mă remarc.

- În echipa naţională ai fost prezent de patru ori, în perioda 1993-1994. Care a fost partida cea mai bună?

- Cred că prima, cea disputată cu Scoţia pentru calificările la CM. A fost un meci bun, de un nivel tactic extraordinar.

- Ce părere ai despre Zola şi Baggio? Unul a plecat în Anglia şi altul este rezervă.

- Este adevărat că jucătorii de valoare au perioade când sunt greu înţeleşi, însă ca vârf retras ai mai multe şanse de reuşită decât în mijlocul terenului unde poţi fi oricând trecut pe banca rezervelor.

- Cum comentezi recentele acuzaţii aduse lui Sacchi de foştii lui jucători?

- Am fost foarte surprins. Milan era ca Juventus în anii de aur. Acum în toate ziarele, în fiecare zi, apar tot felul de speculaţii. Scandaluri între jucători şi antrenori, şi între antrenori şi jucători. Nu înţeleg nimic şi sunt neplăcut impresionat pentru că eu îi cunosc pe toţi şi mai ales atmosfera de la club.

- De la Milan ai trecut la Lazio.

- A fost o experienţă foarte importantă. În primul an am jucat, în al doilea am făcut-o foarte puţin. Zoff a vrut să mă păstreze, însă eu m-am dus la preşedintele clubului Cragnotti şi i-am spus: "Domnule preşedinte vă rog să-mi faceţi o favoare, considerându-mă ca pe fiul dv. Dacă mă lăsaţi să plec la Foggia, voi ajunge în echipa naţională". Când am ajuns în naţională mi-am adus aminte imediat de acele cuvinte.

- Ce te-a impresionat la Foggia?

- Revelaţia a fost încrederea pe care m-a acordat-o Zdenek Zeman. Nici un antrenor nu mi-a mai vorbit ca el.

- Ai ajuns din nou la Milan, unde ai fost chemat de Fabio Capello.

- Mă cunoştea de la echipa de tineret, unde a avut mare încredere în mine. La Milan m-a folosit în spatele lui Savicevici şi al lui Simone. Consider că a fost o soluţie ideală. Spre regretul meu, o bronşită asmatică m-a ţinut departe de teren mai bine de trei luni. În acest timp au venit Baggio şi Weah. Eu nu am avut timp şi dorinţa să mai aştept titularizarea.

- Ai avut numai necazuri în ultima vreme.

- Când am plecat la Udinese, înainte de începerea sezonului, am avut un accident şi rănile au necesitat 70 de copci. În prima etapă a acestui campionat, Fresi mi-a rupt piciorul.

- Acum piciorul este în regulă?

- Mulţumită unei proteze de plastic, sper să nu mai am probleme la atacuri mai dure.

- Ai revăzut pe video acel fault?

- Imediat ce am putut. Dar despre acest incident nu s-a vorbit prea mult.

- Ai primit scuze?

- Imediat a venit la mine şi prin telefon m-au contactat şi Facchetti, Hodgson, Berti... aproape că am vorbit cu toată echipa Inter.

- Cum a fost ziua în care ai revenit apt la antrenament?

- M-am urcat în maşina mea, am intrat pe poarta stadionului, am făcut câteva ture şi în faţa sediului clubului m-am trezit în faţa antrenorului Zaccheroni. În acel moment i-am spus "scuzaţi-mă domnule acum dacă tot nu v-am călcat mă puteţi primi din nou în echipă". (Şerban Savu)

Un campion care s-a oprit la timp

Alain Prost: "Adio moarte!"

A fost campion mondial de patru ori, dar la 38 de ani, după 13 ani de concursuri în Formula 1 şi 51 de victorii în marile premii, Alain Prost a anunţat că se retrage, în 1993, atunci când prietenul lui, americanul Wayne Rainey, motoclicist de elită, a paralizat în urma unui accident. La sfârşitul lui august 1993, pe circuitul italian de la Misano, ca de obicei, Rainey lupta pentru întâietate cu vechiul lui rival Kevin Schwantz. Într-o curbă, motocicleta lui Rainey a derapat, el a fost izbit violent de parapetul de protecţie, iar motocicleta l-a mai lovit o dată. Transportat de urgenţă la spital, medicii au constatat fractura coloanei vertebrale. De atunci el îşi duce existenţa într-un scaun pe rotile. Văzând şi revăzând acest nefericit accident, Alain Prost a decis că este timpul să se retragă până nu e prea târziu. "Nu-i uşor să iei o asemenea decizie - a declarat Prost - dar după ce ai luat-o te simţi bine".

Concura de la 18 ani şi nu de puţine ori a văzut moartea, iar adversarii sunt tot ma întârâtaţi când luptă cu cel mai bun. Referindu-se la Ayrton Senna, cel mai puternic dintre adversari, Prost a declarat: "Nu mai sunt dispus să mă bat cu oameni gata să moară pe pistă" (Culmea este că peste nici un an, Senna murea, într-adevăr, pe pistă!) De altfel, în ultima vreme, nervos şi mereu pus pe harţă, Prost a avut câteva ieşiri violente în public, iar unele declaraţii din presă au avut darul de a învenina şi mai mult atmosfera destul de încărcată din lumea automobilismului. Alain care era mai mult timid în relaţiile cu semenii şi-a dat seama că 20 de ani de concursuri - începând de la karting şi terminând cu Formula 1 - te uzează fizic şi psihic. Colac peste pupăză, în acelaşi an 1993 i-a murit şi fratele, răpus de cancer. "Am primit prea multe lovituri în ultima vreme pentru a mă mai putea concentra suficient asupra curselor propriu-zise".

Om cu picioarele pe pământ, pilotul francez s-a retras la vreme. În prezent, ca tehnician, a rămas în agitata lume a automobilismului. Nu se mai scrie atât de mult despre el, dar duce o existenţă mai puţin periculoasă. (În imagine: Alain Prost în 1985, atunci când a câştigat primul titlu de campion mondial)

Atletism

Etapa de zonă a juniorilor I

Sala de atletism de la Stadionul Municipal din Sibiu a găzduit sâmbătă, într-o organizare excelentă, etapa de zonă a Campionatului Naţional de tetratlon (50 m plat, 50 m garduri şi lungime).

Au participat 103 concurenţi din judeţele: Braşov. Covasna, Mureş şi Sibiu. Primii 35 clasaţi atât la fete cât şi la băieţi s-au calificat la etapa de zonă centrală care se va desfăşura în ziua de 9 martie, la Cluj.

Iată primii 6 clasaţi: FETE: 1. Cezara Istvan (C.S.Ş. Şoimii Sibiu), antrenor prof. Liviu Maier - 1021 p; 2. Diana Veregut (C.S.Ş. Luceafărul Braşov) - 1004 p; 3. Cristina Grigoraş (C.S.Ş. Luceafărul Braşov) - 984 p; 4. Viorela Bâtea (Şc. Gen. nr. 5 Tg. Mureş) - 977 p. 5. Alexandra Neagu (C.S.Ş. Şoimii Sibiu) - 970 p; 6. Anca Neatu (C.S.Ş. Şoimii Sibiu) - 959 p. Cele mai bune rezultate individuale - Diana Veregut - 6,9 la 50 m plat; Cezara Istvan 4,72 m lungime şi 8,6 la 50 m garduri. BĂIEŢI: 1. Adrian Ariton (C.S.Ş. Luceafărul Braşov) - 1132 p; Ioan Dascăl (Şc. Gen. Tg. Mureş) 1037 p. 3. Csongor Bartaş (CSS Mediaş) - 1000 P. 4. Andrei Nicolae (C.S.Ş. Mediaş) - 906 p; 5. Dănuţ Luca (Şc. Gen. Tg. Mureş) - 881 p; 6. Lorand Bayko (CSŞ Tg. Mureş) - 877 p. Cele mai bune rezultate: Ioan Dascăl - 6,9 pe 50 m plat, Adrian Ariton - 5,29 la lungime, Andrei Nicolae - 8,0 la 50 m garduri.

Ilie IONESCU

Generalul face mofturi

Cel mai norocos antrenor din istoria fotbalului românesc, Anghel Iordănescu, se dă cocoş în Thailanda. Nu-i plac terenurile de antrenament, nu-i convine atmosfera din jurul echipei României etc. Adevărul e cu totul altul. Maestrul îşi dă seama că echipa de ciumeţi cu care s-a deplasat la acest turneu nu e capabilă de nimic şi în consecinţă, vrea să o şteargă şmechereşte. N-am nimic cu Anghel Iordănescu dar parcă prea i s-au urcat fumurile la cap acestui băftos care, beneficiind de o generaţie de fotbalişti excelenţi, în frunte cu Gică Hagi şi G. Popescu, chiar crede că rezultatele obţinute de echipa României în ultimii 5 ani i se datoresc.

Să fim serioşi. Eu rămân la părerea că Anghel Iordănescu este unul din cei mai slabi antrenori din România, care însă are o stea norocoasă ce l-a propulsat în elita fotbalului mondial. Până una alta, acum, când cei ce i-au adus faimă încep să îmbătrânească, magul încearcă toate trucurile dâmboviţene pentru a ne demonstra că el n-are nici o vină. Dar toate au un sfârşit. Şi al celui insulat cu zeiţa Fortuna se apropie. Să dea Domnul să n-am dreptate.

B. ŞIRIANU

PELUZA a III-a

urmare din pag.1

soţia preşedintelui Mircea Sandu, care a ţinut să urmărească pregătirile cu ochii proprii.

Primele veşti de la Bangkok sunt, din păcate, triste. Generalul e pe punctul să ordone retragerea, din cauza unor surprize neplăcute care afectează programul de pregătire alcătuit de cei 6 oameni care se ocupă de echipă. Cine s-ar fi gândit că în Thailanda o să fie atât de cald când la Săftica îngheaţă Coca în sticlă? Bieţii băieţi sunt epuizaţi de zbor, de fusul orar, de terenul de antrenament, denivelat ca un izlaz, de drumurile lungi de la hotel la stadion. Dar, de drumuri lungi n-a murit nimeni şi peluziştii abia aşteaptă să-i vadă acasă sănătoşi şi pregătiţi, pe Tufişi, pe Bolohan, pe Tararache, pe Trică şi pe ceilalţi trimişi sub alături de numeroşii lor însoţitori la bine şi la rău.

P.S. Conducerea Clubului Inter Sibiu anunţă că, din cauza plecării antrenorului Cornel Ţălnar, turneul de pregătire care urma să se desfăşoare între 25 şi 30 februarie la Sao Paulo, se contramandează.

Analiză şi premiere

Marţi, 11 februarie, ora 10, la Cercul Militar va avea loc şedinţa de analiză a activităţii sportive pe anul 1996, prezentarea planului pe 1997 şi a celui de dezvoltare până în anul 2000. La finele şedinţei Direcţiei Judeţene pentru Tineret şi Sport se va face premierea celor mai buni sportivi din judeţ în 1996.

"La Fălticeni am lucrat..."

urmare din pag.1

pe Foresta, Gavrilă a spus: "La Fălticeni am lucrat cu mercenari. În plus, patronul echipei nu şi-a achitat decât 70 la sută din datoria faţă de jucători. Am cântărit îndelung oferta clubului sibian şi, după ce-i refuzasem acum doi ani pe cei de la Şoimii Compa, n-am îndrăznit să zic din nou nu. În fond, nicăieri nu-i mai bine ca acasă".

La întrebarea **cum a găsit echipa interistă**, Gavrilă a răspuns: "Destul de schimbată faţă de ce ştiam, cu mulţi tineri în lot, dar cam blazată. Voi încerca, împreună cu secunzii mei, Purima şi Vâsii, să schimb orientarea tactică, să cresc mobilitatea şi elasticitatea exprimării în teren, asta în funcţie şi de adversarul întâlnit. Cert este că nu voi juca, acasă, cu 6-7 apărători, permiţând oaspeţilor să-şi creeze 3-4 ocazii clare de gol".

Ce intenţii are Jan Gavrilă? "Să facem o echipă competitivă şi, începând din viitoarea ediţie, să ne batem pentru promovare. Cu F.C. Inter, contractul meu, ca şi semnat acum, se întinde pe un an şi jumătate. În privinţa lotului, vom păstra ce avem şi ne vom afla într-o permanentă selecţie. Celor indisciplinaţi le vom aplica regulamentul, sancţionându-i pecuniar".

●

Într-un eventual proces cu Primăria pentru stadionul "Municipal", binecunoscutul avocat **Mircea Ludoşan**, fost arbitru, s-a oferit să apere cauza clubului interist, solicitând un onorariu de ... un leu!

Baschet - Baschet

"U" Elba Timişoara - C.S.U. Forest Sibiu 92-86 (50-30)

urmare din pag.1

să se mărească la 20 de puncte (50-30).

Pentru a avea o imagine exactă a ratărilor exasperante ale jucătorilor sibieni în prima repriză, este suficient să amintesc faptul că, în această parte a jocului, principalul realizator al lui C.S.U. Forest, Claudiu Muntean, nu a reuşit să înscrie nici un punct.

Primele 10 minute ale reprizei secunde au dat loc unei dispute foarte dârze, la jumătatea celei de a doua părţi a jocului diferenţa reducându-se la 16 puncte (71-55). De aici, sibienii joacă din ce în ce mai bine, mai dinamic şi mai agresiv, eficienţa atacului creşte, într-un final dominat clar de ei, reuşesc să reducă diferenţa la 6 puncte. Dar meciul a fost pierdut. Ne-a bucurat jocul bun făcut de sârbul Zeljko Bubanja, care a fost şi principalul marcator al echipei. Pentru C.S.U. Forest Sibiu au înscris: Bubanja 23, Tordai 22, Alecu 18, Pelger 11, Muntean 8 şi Spânu 4.

Vom reveni în TRIBUNA de marţi, 11 februarie cu cronicile celorlalte partide ale turneului.

Un bilanţ încurajator

urmare din pag.1

ASA Tg. Mureş, fiind legitimaţi C. Moldovan, de la ICIM Braşov şi Şt. Vasile, de la Sparta Mediaş. Perioada de pregătire şi partidele amicale au fost promiţătoare: 5-1 cu Carpaţi Mârşa, 3-1 cu Minerul Zlatna, 3-0 cu Dacia Piteşti, 1-0 cu FC Braşov, 4-0 cu CFR Cluj, 4-0 cu Nitramonia Făgăraş, 2-1 cu Metrom Braşov ... Numai că începutul campionatului oficial a fost de-a dreptul dezastruos: trei meciuri, trei înfrângeri, între care una pe propriul teren, cu Electroputere Craiova (0-1). A urmat un egal (0-0) pe stadionul din Mediaş, cu CFR Cluj, care a adus primul punct echipei gaziste.

După acest rezultat s-a renunţat la serviciile antrenorului Florea Ispir, el fiind înlocuit cu Valer Dulău, care a dorit să-l aibă secund pe Varo Sandor. Numai că mult doritul reviriment n-a venit. La Motru, Gaz metan a pierdut cu 2-0, iar în etapa următoare n-a eruşit decât tot un egal, acasă, cu Gloria Reşiţa (1-1) ... După şase etape, medieşenii reuşeau să înscrie primul lor gol, autorul lui fiind fundaşul central Marius Lungu!

Prima rază de speranţă a apărut după acel 0-0 de la Minaur Zlatna şi, mai ales, după victoria asupra lui FC Inter, nu fără emoţii (oaspeţii au condus cu 1-0 prin golul lui Cătălin Popa din min. 50, dar gaziştii au întors rezultatul în favoarea lor prin golurile marcate de Callo şi Popescu). A urmat o perioadă fastă, cu rezultate favorabile: 1-0 cu ASA, la Tg. Mureş, 3-0 cu Aro Câmpulung şi 4-2 cu Unirea A. Iulia, ambele la Mediaş, apoi 1-1 la Baia Mare. După înfrângerea de la Dej (0-2), medieşenii au reuşit, din nou, o "serie" bună: 1-0 cu Olimpia Satu Mare, 2-0 cu CFR Timişoara (acasă) şi 0-0 cu CSM Reşiţa (atunci, lidera clasamentului seriei a II-a).

De subliniat un fapt inedit: în acest tur, gazeştii au un ... scor net favorabil la cornere: 102-61, ceea ce atestă, pe de o parte jocul lor ofensiv, iar pe de altă parte, ineficacitatea atacanţilor.

Iată linia de clasament a medieşenilor la sfârşitul turului:

13. 17 6 5 6 15-13 23 (-1)

Au fost utilizaţi 21 de jucători: Florin Filip 12 jocuri, Dorin Roşca 7 - portari, Daniel Maier 17, Marius Lungu 15, Flaviu Şomfălean 15, Nicu Marcadonatu 15, Adrian Botezan 5, Casian Micläuş 14, Gheorghe Callo 15, Gheorghe Albu 5, Ferenţ Popescu 16, Florin Iorga 15, Cornel Ştef 8, Adrian Someşan 14, Florin Handrea 4, Claudiu Şomfălean 14, Cosmin Ciurar 11, Cristian Luca 12, Basarab Teleabă 6, Ştefan Vasile 3, Călin Moldovan 2.

Cei mai constanţi jucători au fost şi cei mai folosiţi: Ferenţ Popescu 1333 minute jucate, Marius Lungu 1320 minute şi Adrian Someşan 1165 minute.

La capitolul goluri marcate, echipa Gaz metan, cu cele doar 15 reuşite, se află pe penultimul loc în serie, fiind întrecută în ineficacitate doar de CFR Timişoara (13). Autorii golurilor sunt: Popescu şi Iorga - câte 3, Lungu şi Marcadonatu - câte două, Callo, Fl. Şomfălean, Cl. Şomfălean, Luca şi Handrea. Din cele 215 goluri, doar două au fost înscrise în deplasare (autor incisivul şi curajosul Popescu).

Dacă echipa are, totuşi, un golaveraj pozitiv, acest lucru se datorează apărării, care n-a primit decât 13 goluri, cele mai puţine din serie.

Mari speranţe pentru retur se pun în Iorga şi Luca, doi atacanţi tineri şi de perspectivă, care trebuie să depăşească "perioada de acomodare" şi să-l sprijine mai mult pe Popescu în fazele ofensive.

De-a lungul celor 17 etape ale turului, jucătorii medieşeni au primit 38 de cartonaşe galbene şi două roşii, cifre rezonabile ţinând cont de uşurinţa cu care scot arbitrii cartonaşele. "Recordmeni" la acest capitol sunt Flaviu Şomfălean - 5 galbene şi 1 roşu, Ciurar - 4 galbene şi 1 roşu, Lungu - 5 galbene.

Obiectivul echipei pentru acest campionat rămâne cel fixat iniţial: ocuparea unui loc între primele şase ale seriei. Pregătirile au fost reluate la 6 ianuarie, cu antrenamente la Mediaş, cantonament la Sovata (20 I - 1 II) şi jocuri de verificare cu Industria sârmei Câmpia Turzii, Nitramonia Făgăraş, Chimia Or. Victoria, ASA Tg. Mureş, Unirea A. Iulia.

Prima etapă a returului nu-i ... floare la ureche, în 8 martie Gaz metan primind replica, la Mediaş, a Corvinului Hunedoara.

Ultima oră

● Au avut zilele de naştere: Gică Hagi (n. 5.II. 1965), Patrice Loko (6.I.1970), Hristo Stoicikov (8. II.1966). Să fie sănătoşi şi la pungă groşi!

● Câştigând şi meciul revanşă cu Paris S.G. (3-1) - după acel incredibil 6-1 din tur - Juventus Torino a câştigat şi Supercupa Europei.

● Steaua abia a izbutit un 0-0 cu formaţia Wupperthal care activează în liga a 3-a germană şi la care vrea să se transfere Joe Panait. Asta-i valoarea...

● Toţi se plâng că nu au bani, dar cantonamentele şi turneele în străinătate se ţin lanţ. Culmea e că aceste turnee nu-s decât nişte excursii pe banii cluburilor, Gloria Bistriţa - spre exemplu - negăsind echipe cu care să joace în Grecia!

● Jiul Petroşani a ajuns tocmai în Siria, unde e perioada Ramadanului, toată lumea se roagă (nu pentru eliberarea lui Miron Cozma!), iar fotbaliştii se plictisesc de moarte ...

● FC Naţional a învins cu 3-1 formaţia Tecnoleno! Aceasta este pe locul 6 în Seria C a campionatului de amatori din Italia....

● Rapid a învins cu 1-0 formaţia Mantova, din Liga a 4-a italiană şi a jucat apoi cu Ospitaleto, o altă "celebră" echipă din Liga a 3-a ...

● Handbalistul canadian Mario Lemieux (Pittsburgh Penguins) a marcat cel de-al 600-lea gol al carierei sale, fiind al 6-lea jucător din NHL care atinge această "graniţă", după Wayne Gretzky (Rangers), care a ajuns la 853 goluri, Gordie Howe (Hartford) - 801, Marcel Dionne (Rangers) - 731, Phil Esposito (Rangers) - 717, Mike Gartner (Phoenix) - 685 şi Bobby Hull (Hartford) - 610 ...

● Dacă eram obişnuit - şi înainte, şi în prezent - să aud de sportivi români care pleacă pe alte meleaguri, cerând chiar cetăţenie străină, iată că Marius Vizer, preşedintele de onoare al F.R. Judo, i-a adus la clubul Liberty Oradea pe judoka germani Martin Schmidt, campion european în '95, locul 7 la J.O. de la Atlanta şi pe Frank Moeller, medaliat cu argint la C.E. şi C.M. din 1995, medaliat cu bronz la Atlanta. Intenţia lui M.V. este ca Luberty Oradea - al cărei preşedinte este - să cucerească, anul viitor, Cupa Europei. Culmea - culmilor e că M. Vizer n-are voie să intre pe teritoriul României, conducând totul de la distanţă!

● Ţiţi Dumitriu: "M-a surprins că am ocupat locul 3 în clasamentul antrenorilor pe 1996, deşi Steaua este în frunte. Este ca şi când o maşină ar câştiga o cursă, iar pilotul a venit după ea". Fie vorba între noi, nici nu prea are faţă de "prezidiu" antrenorul stelist.

● Oţelul Galaţi şi "U" Cluj au susţinut un meci amical în ... Cipru, ambele aflându-se acolo în acelaşi timp. Puteau să se întâlnească şi în ţară, dar nu le costa atâta!

● Şase din cei 16 fotbalişti transfugi din lotul Etiopiei au decis să revină în patria natală, susţinând că au rămas în Italia ... din greşeală. Numai că federaţia lor n-a "gustat" gluma şi i-a suspendat din viaţa sportivă.

● Suporterii echipei turceşti Besiktas Istanbul care vor urmări toate partidele echipei lor în următorii 10 ani, vor primi din partea conducerii clubului o ... pensie. Vrăjeală ca să-i momească pe fraieri! Nu ştim ce va fi mâine, dar peste un deceniu?

● Cică pe Halagian nu-l chema Florin, ci Vaschen, iar pe Dembrovschi l-ar chema, de fapt, Dembrowszky. Măi, să fie, revoluţia din '89 le-a reamintit multora şi cum îi cheamă!

● Ex-sibianca - fiica Marilenei şi a lui Ghiţă Ţurlea - Carmen Ţurlea s-a transferat de la Rapid la Fărul contra sumei de 20.000 dolari (adevărat record în lumea voleiului), iar ca primă de instalare pentru jucătoare, un apartament "la cheie". Clubul de pe malul mării nu i-a dat ce-a promis şi Carmen vrea să se transfere la RATB Grundfos Bucureşti ... Se judecă.

● "Când gaşca lui Dumitru Vişan a folosit bodyguarzii lui Nicu Gheară pe post de ziarişti-fotbalişti în Tunisia, pentru a-i face campioni mondiali ai presei (!) nu am făcut caz de această murdărie tipic balcanică" scrie cineva ("Departamentul fotbal") în "Sportul românesc". De ce aţi tăcut, puişorilor, atunci, iar acum faceţi pe dulăii? Nu cumva tot de ciolan e vorba?

● Dinamo a fost învinsă cu 3-0 de formaţia Altamura din C2 italiană, un fel de ligă a 4-a, dar, cică Ţălnar nu-şi face griji. La câtă minte are ...

● Dosarul lui Ion Ion - cumnatul lui Marin Stelian, antrenor principal la Jiul - privind furtul de maşini din Germania este pe cale să fie, în sfârşit, finalizat. Vicepreşedintele Jiului, Petre Drăgoescu, a declarat senin: "Dacă Ion Ion va fi arestat, locul lui va fi luat de Dumitru Marcu".

(n.i.d.)

Ultima oră

ASTRA SIBIU

TRIBUNA sporturilor

SUPLIMENT SĂPTĂMÂNAL DE INFORMARE SPORTIVĂ AL COTIDIANULUI INDEPENDENT "TRIBUNA"

Anul VII, nr. 354 | 17.02.1997 - 23.02.1997 | 4 pagini, 300 lei

Baschet

Meciuri noi - obiceiuri vechi

Un rezultat viciat de arbitraj

C.S.U. Forest Sibiu - Dinamo Bucureşti 80-82 (43-46)

Aşadar, a început cea de a doua parte a campionatului naţional de baschet, masculin, sibienii aflându-se în prima grupă valorică, deci în lupta pentru ocuparea unuia din locurile 1-8. Sorţii au hotărât ca în prima etapă a acestei faze a competiţiei, elevii antrenorului Mircea Vulc să dea replica puternicei formaţii bucureştene Dinamo, protagonista seriei Est. Să spunem, de la început, că în actuala sa formulă şi la nivelul de pregătire atins, Dinamo Bucureşti este o echipă mult transformată în bine, care practică un baschet modern şi dinamic, cu indubitabile elemente de spectacol. În aceste condiţii, într-o luptă desfăşurată - aproape în cvasitotalitate - sub semnul echilibrului, oaspeţii aveau şanse reale de a câştiga partida fără a apela la "cârjele" unui arbitraj care, în finalul partidei în special, a viciat rezultatul. Eliminarea precipitată - la un moment dat - a lui Tordai şi Bubanja, pentru comiterea a 5 greşeli personale, două faulturi imaginare în atac cu anularea coşurilor respective, alte două decizii dubioase care au furat mingea sibienilor şi iată cum s-a ajuns la un rezultat viciat, fapt ce umbreşte succesul dinamoviştilor în ochii iubitorilor baschetului.

După o scurtă perioadă de tatonare, gazdele încearcă desprinderea şi, în min. 5, conduc cu 14-9. Şi în continuare sibienii joacă mai bine, mai elaborat, şi în viteză, şi, cu toate ratările din poziţii favorabile reuşesc să se menţină la conducere - tabela de scor consemnând 24-18 în min. 10. Următoarele 5 minute aparţin bucureştenilor, pe fondul unor repetate inexactităţi ale gazdelor (pase greşite, ratări din poziţii favorabile) care în min. 15 aveau un avantaj de 4

continuare în pagina 4

Octavian RUSU

Meciuri de verificare

F.C. Inter - Minaur Zlatna 1-0 (0-0)

Pentru a proteja gazonul de pe "Municipal" (soluţie înţeleaptă), partida s-a desfăşurat pe stadionul "Voinţa", sâmbătă, pe o vreme primăvăratică, sub privirile a cca 300 de spectatori.

Chiar lipsite de mulţi titulari (**Teodorescu** - entorsă, **Mara** - gripat, **Cornaci** - bolnav, la gazde, respectiv **Burnete, Stoica, Fătu** şi **Uleşan**, la oaspeţi) echipele s-au angajat, spre meritul lor, într-o dispută orgolioasă, echilibrată, dar fără reuşite - în primul act - în faţa porţilor adverse, cu excepţia şutului lobat al lui **Duţă** (min. 17) rezolvat de **Gângă**.

În partea a doua, interiştii reuşesc să puncteze prin **Sabău**, din lovitură liberă (min. 60) şi să-şi creeze alte excelente ocazii ratate, pe rând, de **C. Szeghedi** (min.63), **Zotincă II** (min. 64 şi 77) şi **Stoian** (min. 70).

Se simte, vorba lui **Gelu Leicu**, sosirea lui **Jan Gavrilă**. Jocul are altă dinamică, a reapărut răutatea în duelurile individuale, iar câţiva tineri (Galea, Zotincă II, Stoian, Mihart) promit foarte mult.

Fiind vorba de un meci de pregătire, să mărturisim că ne-am distrat copios pe seama monologului lui Jan Gavrilă adresat arbitrului Sopa, care a mai şi greşit, dar aşa-i în amicale. Între spectatorii de pe "Voinţa" i-am zărit şi pe **Luci Cotora, Cătălin Popa** şi **Iosif Tâlvan**, acesta din urmă, însoţit de soţie, rezistând până la finele partidei.

Imediat după joc, reprezentanţii clubului din Zlatna au demarat tratative cu conducătorii echipei din Mârşa pentru transferul jucătorilor **Tenghea, Păun** şi **Comănici**, doriţi la Mecanica. Ultimul, căsătorit sâmbătă cu delicata **Daniela** (nunta, ca-n poveşti, fiind găzduită de restaurantul "Împăratul Romanilor") a devenit ginerele lui **Viorel Hizo**.

F.C. Inter: Gângă - M. Szeghedi, Mihart, Terchilă, Demian - C. Szeghedi, Bran, Sabău, Pogăcean - Stoian, Caşolţan. Au mai jucat: Zotincă II, Cl. Moldovan, Galea şi Popa.

continuare în pagina 4

Mircea BIŢU

Şoimii Compa - Apullum Alba Iulia 0-3 (0-2)

Partida a avut loc sâmbătă pe stadionul de lângă Aeroportul din Sibiu. Elevii lui **Marin Radu** au întâlnit o echipă bună pe care noul antrenor **Florea Ispir** a pus-o energic pe direcţie. Oaspeţii au câştigat clar.

"Prinde bine şi câte un duş rece din acesta" - ne-a spus ieri **dl. Teodor Bega**. Sibienii au ratat 2-3 ocazii prin Manea şi Şopterean.

Legitimările lui **Dumitraşcu** (de la F.C. Naţional) şi **Şopterean** (de la C.F.R. Sibiu) s-au rezolvat, în discuţie fiind, la această oră, transferul lui **Grigoriu** (un mijlocaş stâng) de la Dacia Piteşti.

Marţi, 18.02, şoimii primesc la Sibiu replica echipei Oraş Victoria, stadionul nefiind încă desemnat.

M.B.

ULTIMA ORĂ

● Puiu Iordănescu şi selecţionata lui de ciucaleţi ne-au făcut de băcănie în Thailanda, pe motiv de ... căldură. Anul trecut, când au câştigat "Cupa Regelui" o fi nins?

● Arbitrilor din lotul "naţional" nu le mai priesc instruirile decât la Cazinoul din Sinaia, unde în perioada 13-15. II. a.c. s-au aflat - şi-au chefuit - 25 de arbitri de centru şi 30 de tuşieri. Or avea bani?

● Lotul naţional de box şi-a început pregătirile cu noii antrenori, dar fără Vastag şi Doroftei, care au fost lăsaţi să se mai odihnească. Culmea că Feri aşa s-a ... odihnit că şi-a făcut praf Mercedesul.

● Sâmbătă, 22 februarie, la Hamburg, este programat meciul de box în care "românul" Michael Löwe va lupta pentru titlul mondial, versiunea WBO. Să-i ţinem pumnii!

● La un moment dat, Galatasaray avea un avans confortabil în clasament şi se părea că va câştiga fără probleme duelul cu Fenerbahce. De când are trei români (Hagi, Ad. Ilie şi Filipescu) "Galata" a fost ajunsă şi va fi întrecută de eterna ei rivală ...

● Tal Banin, căpitanul reprezentativei de fotbal a Israelului, s-a însurat cu romînca Yafit Cerbu, ai cărei părinţi sunt stabiliţi în Tel Aviv de vreo trei decenii. Nu-i rău să ai neamuri la Ierusalim!

● Antrenorul Constantin Cârstea (Gloria Bistriţa) i-a trimis acasă- din Grecia - pe Iftodi şi Mironaş. "Într-o seară,

continuare în pagina 4

(n.i.d.)

Divizia C la ora primului bilanţ

în pagina 4

BANGKOK, LA TELEFON

Deoarece ştirile trimişilor noştri, atât de speciali cât şi obişnuiţi, sunt laconice, sunt în doi peri şi nu astâmpără setea peluziştilor de amănunte de la marele turneu thailandez dotat cu premii în bani şi în obiecte (obiectul fiind Cupa Regelui), am contactat-o telefonic pe doamna Firuţa Pongpong, devenită astfel datorită căsătoriei sale cu un student thailandez fost bursier la Bucureşti. Compatrioata noastră stabilită la Bangkok încă de pe vremea Cupei şefului de trib ne-a răspuns mai întâi englezeşte şi apoi, emoţionată până la lacrimi, într-o română uşor de recunoscut, dându-ne detalii pe care, din relatările trimişilor, n-aveam cum să aflăm. Doamna Firuţa Pongpong, al cărui patriotism s-a menţinut integru chiar şi în mediul exotic în care soarta a marginalizat-o, ne-a mărturisit printre sughiţuri, că pe lângă obişnuiţii însoţitori de loturi naţionale s-a numărat, de data asta, şi ghinionul. Chiar de la cazare.

Peluza a III-a

Citind în adresa prezentată de administratorul de lot că băieţii veniţi să se cazeze ar fi echipa naţională de fotbal a României, recepţionerul hotelului a vrut să cheme poliţia... Noroc că a intervenit antrenorul Iordănescu reuşind încartiruirea de 5 stele şi bonuri de masă pentru întreaga delegaţie, doamne, domni şi copii.

Al doilea ghinion a fost că generalul a cumpărat, pe banii lui, ediţia de seară a gazetei "Zorii Bangkok-ului" şi citind el că gazdele vor juca în teren cu Watcharapong, cu Piyapong şi cu Natipong a crezut că e vorba de lotul thailandez de ping-pong şi a abordat întâlnirea mai relaxat decât se cuvenea. Vorba jucătorului de rezervă: când te-nsoţeşte ghinionul, degeaba eşti tânăr, plin de talent, de voinţă, de elan, de perspectivă etc. etc. Dar, la urma urmelor, cum sublinia şi soţia preşedintelui Mircea Sandu, obiectivul deplasării n-a fost nici Cupa Regelui, nici lingura de bambus, ci doar pregătirea echipei în condiţii climaterice sănătoase.

..Am mai aflat că tinerii noştri fotbalişti n-au putut să guste nici din alte cupe dulci de Bangkok, renumite în lume, pentru că generalul i-a consemnat în sala de jocuri mecanice. Ca la Săftica. Restul lotului s-a simţit bine.

Mihai BRATU

Handbal, Divizia B (m)

Institutul Militar "Nicolae Bălcescu" Sibiu - Constructorul C.S.U. Oradea 29-26 (15-11)

Un meci deosebit de tensionat, cu o echipă cu mari pretenţii la promovare în Divizia A. Studenţii militari sibieni, pregătiţi de lt. col. Teodor Ciuhureanu, au reuşit cel mai un meci din acest retur, mobilizându-se exemplar.

Au înscris: Turbucz 8, Baboi 7, Pastramă 7, Andraşi 4, Costea 2 şi Stoian 1.

Au arbitrat: I. Şerb şi V. Dobre din Bucureşti.

Ilie IONESCU

Francisc Saroşi cu echipa României - locul 2 în Germania

În zilele de 10-13 februarie s-au desfăşurat în localitatea Bad Beizenhall din Germania, Campionatele internaţionale militare divizii pe schi, ale Germaniei. Au participat patrule militare din Anglia, Elveţia, Slovacia, Austria, Franţa, Italia şi România. Echipajul român format din: lt. Daniel Olteanu (conducător de lot) M.A. Adrian Leu, plt. Francisc Saroşi, sg.A. Mihai Vrâ iceanu, sg. A. Dumitru Crasuc sg. Mihai Hân sold. Lucian Panai clasat pe locul doi d cel al Austriei şi în ntea Franţei. Concursul a constat în 2 probe: tragere montat arma, aruncat grenada şi alergare). Proba a doua de traseu a fost parcurgerea pe schiuri a 7 km cu diferenţă de nivel precum şi transportul unui rănit cu sania de prim-ajutor AKIA.

I. IONESCU

Atletism

Gheorghe Tomoioagă, atletul care nu obosește

Despre Gheorghe Tomoioagă am mai avut prilejul să scriu în coloanele "Tribunei sporturilor", de fiecare dată performanţele sale la concursurile atletice din ţară şi străinătate obligându-mă la aceasta.

Recent l-am întâlnit pe aleile parcului "Sub arini" alergând de unul singur spre Dumbrava. Mi-a promis că vom sta de vorbă la întoarcere.

S-a ţinut de promisiune. L-am rugat să facă un bilanţ al performanţelor din anul 1996. Iată-l: campion balcanic de cros cu echipa României în Serbia, locul 6 la individual la Campionatul balcanic; locul 6 la Campionatul Mondial militar la Biel-Bienne (Elveţia); locul III cu echipa şi locul 6 la semimaraton (21,5 km) la Belgrad; locul 4 la Campionatul naţional de cros individual; locul II la crosul "Samsung" Bucureşti.

În urma acestor rezultate, în 1996 a primit titlul de maestru al sportului. În prezent, obiectivul lui este Campionatul balcanic din Turcia.

În încheierea discuţiei, el a ţinut să povestească o întâmplare cu totul neobişnuită. Într-una din zile, în timp ce alerga spre Poplaca, 4 câini ciobăneşti de la o stână aflată în apropierea şoselei, l-au atacat, muşcându-l de picior. Chiar şi cu aceste răni el a continuat să se antreneze.

Acesta este Gheorghe Tomoioagă, alergătorul de cursă lungă care nu obosește.

Ilie IONESCU

Fotografie document

Era prin anul 1977 ... De fapt era anul când gimnastica sibiană începea să urce tot mai sus în ierarhia mondială. Fotoreporterul nostru Vasile Cârdei a surprins în imagine un grup de gimnaste într-un moment de destindere după un antrenament. Antrenorul, pe atunci al lotului naţional, prof. Adrian Goreac, căuta să le împărtăşească elevelor sale din experienţa lui în jocul de mini-biliard. Asistau la demonstraţie: Angela Bratu, Mellita Rühn, Doina Ungureanu, Daniela Săvulescu şi Camelia Renciu. Dintre ele, doar Daniela nu a reuşit să se afirme pe plan naţional şi internaţional. În schimb, celelalte, în frunte cu antrenorul lor, au dus faima gimnasticii româneşti pe cele mai înalte culmi.

Ilie IONESCU

Ele sunt ... viitorul

La Clubul Sportiv Şcolar din Sibiu, gimnastica a fost şi a rămas disciplina cu cele mai însemnate realizări. Iată în imaginea surprinsă de fotoreporterul nostru Fred Nuss câteva dintre speranţele gimnasticii feminine sibiene: De la stânga (sus): Geanina Antoniu, Alexandra Bărac, Patricia Baciu; jos: Diana Morcov, Cristina Speriatu, Sabina Cojocar, Oana Bucerzan, Claudia Ciofâcă.

Antrenorii lor, profesorii Nicoleta Costin şi Lucian Sandu au mare încredere în talentul şi perseverenţa micuţelor aspirante la gloria sportivă.

Sibianul Aron Huzu și...Europa

După ce, la 1 februarie a.c. arbitrul sibian Aron Huzu a condus meciul Scoţia-Austria din preliminariile Campionatului european de fotbal rezervat echipelor de tineret, tot el a fost delegat să oficieze la centru meciul amical ce va avea loc miercuri, 19 februarie a.c., între Grecia şi Portugalia.

Fostul arbitru FIFA, Cornel Niţescu, şi el sibian, se simţea mai bine ca acasă în Grecia şi Turcia!

Probabil că Nică Huzu îl va întrece, fiindcă a păşit, şi în acest an, cu dreptul!

15 judoka sibieni s-au calificat pentru finala de la Iaşi

În cadrul etapei de zonă desfăşurată la Oradea, contând pentru Campionatul Naţional de cadeţi, juniori şi fete, reprezentanţii Clubului Sportiv Şcolar "Şoimii" Sibiu (antrenori Octavian Creţu, prof. Ioan Chindriş şi Ioan Domnar) au avut o comportare excelentă, 15 dintre ei calificându-se pentru finala de la Iaşi, din 21-22 februarie. Au obţinut calificarea următorii: **CADEŢI:** cat. 38 kg. Sorin Comşa; cat. 42 kg. Nicolae Dună; cat. 50 kg Sergiu Morar; cat. 55 kg. Alexandru Caponi; cat. 60 kg. Cosmin Caponi; cat. 65 kg. Constantin Cojoc; **JUNIORI** - cat. 50 kg Ciprian Herman; cat. 55 kg Virgil Indreica, cat. 60 kg Ilie Popa, cat. 71 kg Silviu Bischin, cat. +71 kg Mircea Gligorea; **FETE:** - cat. 36 kg. Camelia Herman; cat. 48 kg. Cecilia Purece şi Bianca Hrebenciuc. Tuturor le dorim succes!

Ilie IONESCU

De la D.J.T.S. Sibiu

Curs de arbitri la aeromodelism

Direcţia Judeţeană pentru Tineret şi Sport Sibiu, prin comisia de specialitate organizează, cursul de formare arbitri cu specializarea aeromodelism. Înscrieri la D.J.T.S. până în data de 20 februarie, luni - vineri, între orele 10-14.

PROGRAM TVR

Luni, 17 februarie

Programul 1: 13.00 Jurnal 13.10 TVR Iaşi 14.00 TVR Cluj-Napoca 14.50 TVR Timişoara 16.00 Jurnal 16.05 Ne-am interesat pentru dv. 16.30 Reflector 17.00 Emisiune în limba maghiară 18.30 Desene animate * Grendizer 19.00 Atlas 19.30 Salvaţi de clopoţel (s) 20.00 Jurnal 20.35 Ediţie specială 20.50 Echipa de intervenţie (s) 21.45 Transfocator 22.10 Teatru liric (l) 23.30 Jurnal 23.45 Cultura în lume 0.15 Symphonic Rock Concert (l)

Programul 2: 13.35 Drumul spre Avonlea (s/r) 14.55 Perla neagră (s/r) 16.05 Top Model (s) 17.40 Andrea Celeste (s) 22.30 Santa Barbara (s) 23.15 Magazin sportiv internaţional

Marţi, 18 februarie

Programul 1: 7.00 TVM * Telematinal 8.30 Film serial (r) * Santa Barbara 10.00 Limbi străine * Franceză 11.05 Cinematograful de artă (r) * Adopţiune 12.30 Ritmuri muzicale 12.40 Desene animate 13.10 Muzica pentru toţi 14.00 Jurnal 14.10 TVR Iaşi 15.00 TVR Cluj-Napoca 15.35 Desene animate * Grendizer 16.00 Jurnal 16.10 Fii tu însuţi! 16.45 Convieţuiri 17.35 Cazuri şi necazuri în dragoste 18.30 Tribuna partidelor parlamentare 18.55 Medicina pentru toţi 19.25 Katts şi câinele (s) 19.55 Urgenţe în agricultură 20.00 Jurnal 20.35 Ediţie specială 20.50 Hamlet (f) 23.10 7 zile în România 23.50 Jurnal 0.05 Gong! 0.35 Symphonic Rock concert

Programul 2: 16.05 Top Model (s) 17.40 Andrea Celeste (s)

Miercuri, 19 februarie

Programul 1: 7.00 TVM * Telematinal 8.30 Santa Barbara (s/r) 10.00 Videolexicon 11.00 Videocaseta muzicală 11.15 Andrea Celeste (s/r) 12.05 Desene animate 12.35 Reflector (r) 13.05 Muzica pentru toţi 14.00 Jurnal 14.10 TVR Iaşi 15.05 TVR Cluj-Napoca 16.00 Jurnal 16.10 Magazin sportiv 17.15 Aceşti pătimaşi minunaţi! 17.30 Desene animate * Grendizer 18.00 De la lume adunate... 18.30 În faţa dv.! 19.30 California visează (s) 20.00 Jurnal 20.35 Ediţie specială 20.50 Masada (s) 21.40 Noi frontiere 22.20 Frumoasa şi bestia (s) 23.10 Personalităţi în top 23.30 Jurnal 23.45 Confluenţe 0.15 Întâlnirea de la miezul nopţii

Programul 2: 11.25 Hamlet (f) 16.05 Top Model (s) 17.40 Andrea Celeste (s) 22.05 Santa Barbara (s)

Joi, 20 februarie

Programul 1: 7.00 TVM * Telematinal 8.30 Santa Barbara (s/f) 10.00 Limbi străine * Germană 11.00 Andrea Celeste (s/r) 12.40 Desene animate 13.10 1001 Audiţii 14.00 Jurnal 14.10 TVR Iaşi 15.00 TVR Cluj-Napoca 15.40 Tradiţii 16.00 Jurnal 16.10 Cuvinte potrivite 16.35 La orizont economia de piaţă 17.25 Desene animate * Grendizer 17.50 Tribuna partidelor parlamentare 18.15 Tragerile Super Loto 5/40 şi Expres 19.10 Lupii aerului (s) 20.00 Jurnal 20.35 Ediţie specială 20.50 Dragostea învinge (s) 21.45 La volan 153.014 km 22.00 Studioul economic 22.45 Simpozion 23.30 Jurnal 23.45 Mari interpreţi ai cântecului popular 0.05 Berlin Alexanderplatz (s)

Programul 2: 13.10 Frumoasa şi bestia (s/r) 16.05 Top Model (s) 22.05 Cinematograful de artă * Nouă luni 23.40 Stadion

Vineri, 21 februarie

Programul 1: 7.00 TVM * Telematinal 8.30 Santa Barbara (s/r) 10.00 Limbi străine * Spaniolă 10.30 Andrea Celeste (s/r) 12.35 1001 Audiţii 13.20 TVR Iaşi 14.00 Jurnal 14.10 TVR Cluj-Napoca 15.00 Lege şi fărădelege 15.20 Agenda consumatorului 16.00 Jurnal 16.10 Ieşirea din cerc 16.35 Emisiune în limba germană 17.30 Pro Patria 18.30 Viaţa parlamentară 19.00 Din nou în vestul sălbatic (s) 19.55 Urgenţe în agricultură 20.00 Jurnal 20.35 Ediţie specială 20.45 Publicitate 20.50 Tezaur folcloric 21.30 Culoarea banilor (f) 23.30 Jurnal 23.45 MTV * Euro Top 20 0.45 Cinematograful de noapte * Poliţist la New York

Programul 2: 16.10 Top Model (s) 18.10 Andrea Celeste (s) 23.10 Santa Barbara (s)

Sâmbătă, 22 februarie

Programul 1: 7.00 Bună dimineaţa...de la Iaşi! 8.50 Tip-Top, Mini-Top 9.50 Drumul spre Avonlea (s) 10.40 Matineu muzical 11.25 Pas cu pas 12.15 Ecranul 13.05 Pleiade 14.00 Jurnal 14.10 Tranzit 128 * Desene animate * Colofon * MTV - Top 20 * Ei şi filmul * Teatru scurt * Crono * Film documentar * Film serial: Poliţiştii * Mapamond 18.40 Disney 19.10 Teleenciclopedia 20.00 Jurnal 20.35 Acoperă-i faţa! (f) 21.30 Gala laureaţilor celei de a 47-a ediţii a festivalului cântecului italian

Programul 2: 7.00 Întâlnirea de sâmbătă 16.15 Top Model (s) 22.00 Santa Barbara (s) 23.15 Săptămâna sportivă

Duminică, 23 februarie

Programul 1: 8.00 Bună dimineaţa! 9.00 Ping, Pong! 10.00 Colţ alb (s) 10.30 Lumină din lumină 11.30 Ansamblul folcloric profesionist "Maria Tănase" 12.00 Viaţa satului 13.30 Katts şi câinele (s) 14.00 Jurnal 14.10 Poşta TV 14.20 Video-magazin-Album de familie * Enigmele cetăţii * "Junii Braşovului" * Desene animate * Schiţă de portret: Mihai Fotino * O după-amiază... cu "Cerbii de Aur" * Festivalul Berarilor * Linguriţa de... suspans * Dedicaţii muzicale * Dracula * Vă invităm la dans! 16.55 A doua alfabetizare 17.10 Star Trek (S.F.) 18.05 Tragerile Loto Special 6/49 şi Noroc 18.15 Lumea şi noi 18.45 Desene animate * Aladdin 19.15 Robingo 20.00 Jurnal 20.35 Duminica sportivă 20.50 O mamă pentru Crăciun (f) 22.30 Filmele săptămânii 22.35 MTV 23.05 Nocturna lirică 23.20 Avanpremieră 23.30 Jurnal 23.456 Setea (s) 0.35 Din darul magilor

Programul 2: 7.00 5 x 2 Magazin duminical 14.00 Film artistic * Râul 16.10 Top Model (s) 18.50 Santa Barbara (s) 21.30 Repriza a treia

MAPAMOND SPORT

Casiraghi visează la Milan

Casiraghi s-a născut la Monza, pe 4 martie 1969. A debutat în Serie B cu echipa Monza în sezonul 1985/86. În 86/87, în Serie C1 a marcat 12 goluri în 30 de partide şi în sezonul următor (9 goluri în Serie B) a atras atenţia lui AC Milan şi lui Juventus. Câştig de cauză au avut alb-negrii. Casiraghi a jucat patru sezoane sub tricoul lui Juventus, totalizând 98 de prezenţe şi marcând 20 de goluri. La Torino a avut parte de o concurenţă acerbă: Toto Schillaci, Roberto Baggio, Andy Moeler, Gianluca Vialli. Cu toate acestea a reuşit să câştige cu echipa două Cupe UEFA (89/90, 92/93) şi o Cupă a Italiei (89/90). În 1993 s-a transferat la Lazio. În Serie A a marcat 52 de goluri. El a debutat în echipa naţională pe 13 februarie 1991, la Terni (Italia-Belgia 0 - 0, meci amical). Selecţioner în acea perioadă era Azeglio Vicini. Succesorul său, Arrigo Sacchi, l-a considerat pe Casiraghi drept atacantul ideal pentru schemele sale. Atacantul lui Zeman a devenit astfel vicecampion mondial în 1994 şi a fost unul dintre cei mai buni azzuri la Euro '96. În palmaresul din perioada Sacchi el este al doilea golgeter italian: 11 goluri, faţă de 17 marcate de Roberto Baggio.

Pier Luigi Casiraghi locuieşte la Roma într-un elegant apartament, în zona Fleming. Din luna august 1996 deţine apartamentul care în trecut a fost folosit de Roberto Cravero. Cu toate acestea, el are o casă la Monza, de care are în permanenţă grijă, în speranţa că într-o zi va putea să se întoarcă acasă şi să joace pentru Milan. Recenta prelungire a contractului până la sfârşitul anului 2001 a spulberat aceste visuri. Barbara, soţia lui Gigi, este puţin nostalgică, dar rămâne optimistă. "La Roma ne simţim minunat şi, oricum, este mai bine decât la Torino". Casiraghi a decis ce are de gând să facă la Lazio: doreşte să câştige campionatul pentru că este curios să vadă urmările.

Eşti din Milano, părinţii sunt piemontezi, cum te împaci cu Roma?

Din punct de vedere al punctualităţii pot să spun că urăsc să aştept şi să-i fac pe alţii să mă aştepte. Însă în maşină, de exemplu, am devenit roman. Sper să mă întorc la Monza să mă comport exact aşa cum simt.

Crezi că Sacchi ar putea să te aducă la Milan?

AC Milan este o veche dorinţă a mea.

Rosoneri au optat pentru Simone.

Timp de doi ani am fost foarte aproape de AC Milan. Am plecat în Brazilia convins că voi juca la Milan, însă a apărut zvonul că Signori va pleca la Parma şi totul a sărit în aer. În orice caz, Milan l-a achiziţionat deja pe Kluivert.

Ce părere ai de noul selecţioner (Cesare Maldini)?

Cu echipa de tineret a Italiei condusă de el am avut primul contact cu tricoul azzur. Am eliminat Iugoslavia, echipă în care juca Boban. Îmi amintesc de o frumoasă atmosferă, aş putea spune chiar una familială.

Cu Maldini selecţioner, Vialli redevine un concurent pentru postul de atacant.

La naţională ţin foarte mult la toţi coechipierii mei, însă, dacă nu voi fi convocat nu am de ce să fiu supărat întrucât am deja la activ 37 de selecţii şi 11 goluri mar-cate. Iar în timpul peri-oadei Sacchi, numai Baggio a marcat mai multe.

La echipa de club, Zeman a spus că Signori nu este un lider.

Beppe este căpitanul.

Care au fost primii bani câştigaţi de tine?

70.000 de lire, un fel de primă de joc. Aveam 16 ani şi, evident, că am dat banii părinţilor.

Te interesează politica?

Mă interesează, o observ. Mai ales în situaţiile de criză îmi place să studiez reacţiile personajelor care ies în faţă.

Spune-mi adevărul. Vrei să pleci din Roma?

Probabil că da.

Pentru Milan?

Pentru fiul meu Andrea. Cred că are nevoie de o casă mai mare.

Şerban SAVU

Un mare fotbalist care nu se ia în serios

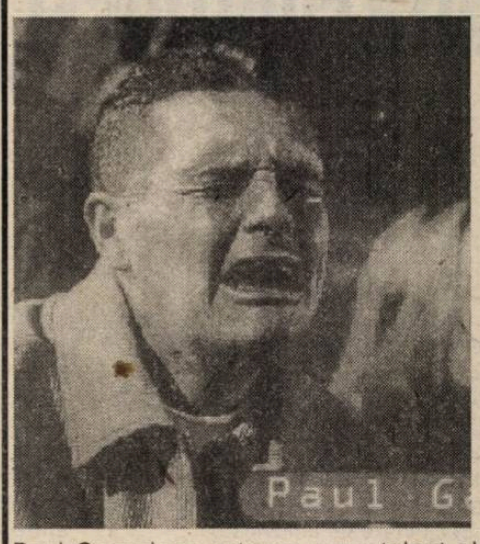

Paul Gascoigne este un mare talent al fotbalului european, numai că, din păcate, nu prea se ia în serios. Boroboanţele sale sunt deja celebre, iar gazetarii stau tot timpul prin preajma lui ştiind că acolo se poate mânca o pâine albă. Făcând parte din familia fotbaliştilor cu o tehnică desăvârşită, cu intuiţie şi sclipiri de geniu, "Gazza" atrage, prin simpla lui prezenţă într-o echipă, mii de spectatori la partidele acesteia. (Un asemenea jucător a fost la noi Nicolae Dobrin. Când a jucat FC Argeş un meci amical la Sibiu, am văzut în tribună gospodine, eleve de liceu, băbuţe fugite de la azil, invalizi în cărucioare, oameni care nici înainte, nici după aceea n-au mai ajuns pe stadionul din Sub arini!) Dificil şi pentru coechipieri, şi pentru adversari, Paul are destule necazuri pentru ieşirile necontrolate în societate (Ultima ispravă a constituit-o bătaia pe care i-a tras-o nevestei, care încercase să-l dojenească fiindcă a venit cam târziu şi cam cherchelit acasă) Dacă sunt destui cei care nu-i gustă glumele, mai mulţi sunt cei care se amuză copios, iar cei mai fericiţi sunt, firește, fotoreporterii. În prezent legitimat la Glasgow Rangers, în Scoţia, ţară în care oamenii sunt renumiţi ca zgârciţi şi lipsiţi de simţul umorului, Paul Gascoigne şi-a pus în gând să-i scoată din apatie.

În imagine: 1. Paul făcând reclamă unei firme producătoare de lactate: "Când n-am lapte dimineaţa, plâng toată ziua" 2. Paul aranjându-i "freza" masorului reprezentativei engleze, Fred Street, cu o pereche de ciorapi

Tonya Harding nu este acceptată de Norvegia

Patinatoarea Tonya Harding, suspendată pe viaţă din activitatea competiţională de Asociaţia de Patinaj Artistic din SUA după scandalul cu Nancy Kerringan, a solicitat forului de specialitate din Norvegia să-i acorde dreptul de a concura la J.O. de la Nagano sub culorile acestei ţări. Cererea a fost respinsă de Asociaţia Norvegiană de Patinaj, oficialităţile acesteia motivând refuzul cu două argumente: nu există aprobarea, absolut necesară în astfel de cazuri, din partea ţării din care provine patinatoarea şi Harding nu are cei 7 ani de rezidenţă în Norvegia, obligatorii pentru a putea reprezenta această ţară în competiţiile internaţionale.

Pagină realizată de N.I. DOBRA

Valurile corupției

Când e vorba de bani, femeia nu lipseşte

Să ne reamintim: în 1993, Olympique Marseille lupta pentru cucerirea titlului de campioană a Franţei. Bernard Tapie, politicianul şi industriaşul care era preşedintele clubului, pentru a fi sigur de succesul final, a decis să cumpere câţiva jucători de la Valenciennes, pentru ca echipa lui să câştige în deplasare şi să scape în lider fără contracandidat. În seara de 19 mai 1993, însoţită de cei doi copii, Chloe şi Margaux, Marie-Cristine, soţia lui Christophe Robert, jucător de bază la Valenciennes, s-a întâlnit într-o parcare cu Jean-Jacques Eydelie, fotbalist la Olympique, care i-a dat 250.000 de franci (50.000 de dolari) destinaţi celor trei jucători care urmau să "trântească" meciul. Escrocheria a fost dată în vileag şi urmările au fost dure: jucători suspendaţi, echipa Olympique Marseille retrogradată şi sancţionată de FIFA cu luarea trofeului cucerit în Liga Campionilor, conducătorii echipei condamnaţi.

Marie-Christine Robert a publicat, recent, o carte intitulată "Infernul pentru 250.000 de franci", în care povesteşte, pe îndelete, tot ce s-a întâmplat şi ce a simţit în acele momente. Iată câteva fragmente din această carte-destăinuire, pilduitoare pentru cine are urechi de auzit:

"Locuiam de un an într-o casă confortabilă, în Avesnes-el-Aubert, un sătuc situat la 25 de kilometri de Valenciennes. Îmi amintesc perfect de momentele premergătoare meciului Valenciennes-Marseille. Echipa lui Christophe trebuia să câştige pentru a se salva de la retrogradare, iar Olympique trebuia să câştige pentru a obţine titlul de campioană. Era un meci-şoc, pe care toţi îl aşteptau cu sufletul la gură. Eram o familie fericită, cu două fetiţe frumoase, cu o casă deosebită, cu o maşină Jaguar gri, după care întorceau capul trecătorii invidioşi. Un telefon primit avea să ne schimbe întreaga existenţă într-un infern ...

Era în după-amiaza zilei de 19 mai 1993. Eu le pregăteam cina fetelor. Christophe era în cantonament. Doream să mâncăm şi să ne culcăm devreme, pentru a fi în formă a doua zi la meci. La un moment dat a sunat telefonul. Era Christophe, care suna de la hotelul din Conde-sur-l'Escaut, unde se aflau fotbaliştii de la Valenciennes cazaţi. Îmi cerea să merg la hotelul Novotel din Valenciennes, unde erau cazaţi fotbaliştii de la Olympique şi unde Jean-Jacques Eydelie avea să-mi dea 250.000 de fraci. Nu mi-a spus mai mult, nici eu nu l-am întrebat amănunte. Am pus fetiţele în maşină şi am plecat. Dacă aş fi fost o soţie neascultătoare şi aş fi refuzat, probabil că am fi evitat toate necazurile ce au urmat. Dar toată lumea mă ştia de singura femeie care e în stare să-l potolească pe "boemul" Christophe. Am ajuns la hotel şi am fost surprinsă că Jean-Jacques nu mă aştepta. Eram prietenă bună cu soţia lui şi ne vizitam des. M-am aşezat pe un fotoliu, lăsând fetiţele în maşină. Deodată a apărut Jean-Jacques, în trening, m-a luat de umăr şi m-a dus în parcare. Am urcat în maşină, a scos un plic voluminos şi mi l-a băgat în cizmă. Eu l-am scos şi l-am pus pe banchetă, aşezându-mă pe el. "Nu te nelinişti - mi-a spus - asemenea practici sunt frecvente în lumea noastră. Banii sunt de la Bernard Tapie." Le-a pupat pe Chloe şi Margaux şi-a dispărut în întuneric. Peste cinci zile avea să fie campion al Europei, iar peste puţin timp ... deţinut de drept comun ...

Ajunsă acasă, am început să mă neliniştesc, să imaginez tot felul de scenarii, cu poliţişti care vin şi fac percheziţie. Banii aceia îmi ardeau mâinile. Mă vedeam cu cătuşe la mâini, precum Bonnie Parker din filmul "Bonnie şi Clyde", împuşcată în timp ce voiam să fug (...) Ce regret cel mai mult este faptul că n-am fost destul de lucidă în acele momente, să nu fi acceptat acest târg murdar care ne-a stricat fericirea. Noi n-am fost decât nişte instrumente în mâinile celor puternici, care manevrează din umbră ..."

În foto: Marie-Christine, Christophe şi cele două fetiţe, în faţa casei lor pe vremea când erau fericiţi.

P.S. În prezent, Bernard Tapie, fostul ministru, fostul deputat european, fostul preşedinte al clubului Olympique Marseilles se află în puşcărie, în celula 3207 a închisorii "Santé" din Paris şi are nr. 265449 G...

La AS Gaz metan Mediaş

Atenţie deosebită copiilor şi juniorilor

Cum remarcam şi cu alt prilej, la Gaz metan o atenţie aparte se acordă în cadrul secţiei de fotbal copiilor şi juniorilor, de pregătirea lor ocupându-se unii dintre foştii componenţi ai echipei de divizia A.

Grupa juniorilor A se află în grija lui Mihai Moraru şi cuprinde copii născuţi în 1978. Sunt juniorii cei mai mari şi participă într-o grupă puternică, alături de echipe din Sibiu (4), Hunedoara, Petroşani, Uricani, Lupeni, Cugir, Mârşa, Paroşeni, ..Certej, Lonea şi CSŞ Mediaş. Iată linia de clasament a echipei:

15 11 2 2 51-17 35

Dar, aceşti tineri terminând junioratul în anul 1997, interesează mai puţin poziţia echipei în clasament, dorinţa conducerii asociaţiei fiind de a promova cât mai mulţi la echipa de seniori, păşind pe urmele lui Ciurar, Miclăuş şi Boar (acesta din urmă fiind împrumutat până în vară Chimicei Târnăveni). La cantonamentul de la Sovata din luna ianuarie a fost luat Iacob Dragu, dar în afară de el s-au mai remarcat Ionel Mărginean care a marcat 14 goluri în tur, Sasz Sebastian - 9 goluri şi Alin Stanca - 8 goluri.

Juniorii A1 (născuţi în 1979) sunt pregătiţi de Mihai Tulinschi şi au avut o prestaţie promiţătoare:

15 11 1 3 42-14 34

S-au remarcat: Cornel Rău - 14 goluri, Adrian Maier - 10 goluri şi Viorel Ban - 4 goluri.

Juniorii B (născuţi în 1980) îl au antrenor pe Dumitru Solomon. Echipa a câştigat campionatul judeţean în ediţia trecută şi a participat în două faze superioare organizate de FRF, iar în acest an competiţional este neînvinsă:

14 0 0 94-6 42

S-au evidenţiat Ioan Bârlea - 25 goluri, Florin Popescu - 17 goluri şi Ovidiu Petric - 12 goluri.

Juniorii B1 (născuţi în 1981) sunt pregătiţi de Constantin Cenan, iar juniorii C (născuţi în 1982) sunt pregătiţi de Constantin Olteanu. Ambele echipe au acelaşi program, participând la campionatul judeţean alături de Sparta şi CSŞ Mediaş. FC Inter, Terezian, Şoimii, Independenţa şi CSŞ Şoimii Sibiu, Metalul Copşa Mică, AS Carpaţi Agnita şi Carpaţi Mârşa. Grupa lui Cenan se află pe locul 2:

11 9 1 1 49-3 28

S-au evidenţiat: Feher - 14 goluri, Buzean - 10 goluri şi Porime - 10 goluri.

Grupa lui Olteanu se află pe locul 3:

11 8 2 1 42-6 26

S-au remarcat Sămărtineanu - 13 goluri şi Popa - 4 goluri.

Marea durere a fotbaliştilor de toate vârstele de la Gaz metan (peste 120 în total!) este lipsa terenurilor, asociaţia deţinând doar stadionul Gaz metan pe care joacă divizionara A. Aşa se face că antrenamentele se desfăşoară pe terenurile Sparta şi Textila, iar în sezonul ploios acestea au loc în comuna Târnava (!) şi pe spaţiul liber de la ştrand. "Povestea" este veche şi are repercusiuni asupra formării şi promovării jucătorilor din pepiniera proprie. E de mirare cum Regia Romgaz nu găseşte sumele necesare terminării lucrărilor începute la terenul de antrenament situat lângă ştrandul Gaz metan... Eforturile antrenorilor nu au rezultate pe măsură şi datorită acestui fapt.

D. IONAŞCU

ULTIMA ORĂ

urmare din pagina 1

la un control în camere, i-au surprins bând o sticlă de 1,5 litri de coniac Metaxa". Eu nu vă spuneam că "băieţii" consideră aceste turnee nişte excursii gratuite?...

● Câtă zarvă s-a făcut pe tema desfiinţării echipei UTA nu vă mai reamintesc. Ei bine, arădenii au fost în cantonament la Băile Felix, după care au plecat pe malul Mării Adriatice, în Croaţia. Trai, neneacă, pe banii babacăi!

● După o pauză de două luni, s-a reluat campionatul de fotbal al Germaniei. Să vedem ce brânză vor face Vlădoiu, Lupescu şi Munteanu.

● Baschetbalistul Ghiţă Mureşan (Washington Bullets) a împlinit, la 14 februarie, 26 de ani şi încă nu s-a oprit din creştere!

● Într-un interviu publicat de cotidianul francez "L'Equipe", fondista Elena Fidatov răspunde ... evaziv la întrebarea privind dopajul luliei Negură! "Sinceră să fiu nu prea ştiu ce s-a întâmplat. Nu ne-am văzut de două luni. Ea s-a antrenat în România, eu am preferat să cheltuiesc şi ultimul ban, pentru a mă pregăti în Franţa".

● La Păltiniş, sâmbătă, 22.II.a.c., va avea loc concursul de schi alpin rezervat copiilor şi dotat cu "Cupa Speranţelor" (etapa I), iar a doua zi, elevii şi absolvenţii se vor întrece într-o competiţie dotată cu "Cupa Colegiului Gh. Lazăr".

● Şi-au serbat zilele de naştere în săptămâna care a trecut: Ioan Ov. Sabău (1968), Artur Jorge (1946), Kevin Keegan (1951), Ion Motroc (1937), Gh. Craioveanu (1968), Adalbert Kassai (1951), Bebeto (1964), Peruzzi (1970), Răzvan Lucescu (1969), Roberto Baggio (1967).

Meciuri noi - obiceiuri vechi

urmare din pagina 1

puncte (28-32). Cu 1 minut înainte de terminarea primei părţi a jocului gazdele conduceau cu 42-41, pentru ca în urma a două gafe consecutive dinamoviştii bucureşteni să termine învingători prima repriză, tabela de marcaj indicând la pauză 43-46.

Dinamoviştii încep în forţă şi repriza secundă simţind că pot obţine victoria şi în min. 24 aveau un avantaj de 10 puncte (45-55). După ce în min. 29 sibienii se apropie la 4 puncte (55-59) încep şicanele de arbitraj. În min. 34 Tordai este eliminat pentru 5 faulturi, el fiind urmat în curând de Bubanja, sunt sancţionate greşeli imaginare de fault în atac şi paşi şi cu 39 secunde înainte de finalul partidei scorul consemnat era de 76-82. În acest moment Claudiu Muntean transformă 3 aruncări libere şi scorul devine 79-82. Când mai erau de joc 24 secunde Claudiu Muntean ratează o aruncare de 3 puncte, recuperează mingea, este faultat, dar decizia este inversă. Scorul devine, cu 3 secunde înainte de final 80-82, sibienii se află în atac, dar se fluieră 3 secunde şi astfel şansa de a egala sau de a termina victorioşi le este refuzată. Pentru C.S.U. Forest Sibiu au înscris: Muntean 25 (5x3), Tordai 18, Bubanja 17 (2x3), Pelger 7 (1x3), Alecu 7 şi Kovacs 6, iar pentru Dinamo : Căruţaşu 30, Ivanov 21, Vinereanu 14, Puicu 8, Papadici 6 şi Constantinescu 3. A arbitrat cuplul; Bănică (Bucureşti), Vaida (Oradea). Următoarea partidă a elevilor antrenorului Mircea Vulc, sâmbătă 22 februarie, la Bucureşti cu Erbaşu.

F.C. Inter - Minaur Zlatna 1-0 (0-0)

urmare din pagina 1

Minaur: Şara - Miheţ, P. Rusu, Brumar, Chirali, Duţă - Mif, Medeleanu, Găldean - Balaban, Miuţă. Au mai jucat: M. Rusu, Magiaru, Boca, Darha, Timar, S. Mărginean, Mândroc.

Declaraţii după joc

● **Jan GAVRILĂ: "În această etapă nu suntem robii rezultatelor. Ne străduim să învăţăm jocul. Vor veni şi golurile, când vom juca pe puncte, în campionat".**

● **Nicolae LUPU: "Sunt mulţumit de replica elevilor mei din prima repriză. Pentru a ne salva n-avem decât şansa de a ne băga capul în cramponul adversarilor, cum se spune".**

✦

Cu cine mai joacă interiştii? ● Miercuri, 19.02, la Alba Iulia, revanşa cu Minaur Zlatna ● Sâmbătă, 22.02, la Sibiu, revanşa cu A.S.A. Tg. Mureş ● Miercuri, 26.02, la Sibiu, cu Metrom Braşov ● Sâmbătă, 1.03, revanşa cu Metrom pe terenul acesteia ● În 8.03. începe returul, sibienii deplasându-se la Câmpulung pentru revanşa cu ARO (în tur, la Sibiu, a fost 2-2).

Aflăm de la F.R. Handbal

Federaţia Română de Handbal a emis, cam târziu, Buletinul informativ nr.5 pe 1997, în care a dat publicităţii clasamentele Campionatului diviziei B în care activează reprezentantele noastre Metalul Copşa Mică şi Institutul Militar "Nicolae Bălcescu" (m), respectiv CSM Sibiu (f). Vom reveni cu clasamentele.

În acelaşi buletin este prezentat şi programul jocurilor Campionatului juniorilor I şi II: JUNIORI I - turul II sală - feminin - 13-16 februarie 1997 (Tg. Mureş, Reşiţa, Deva, Târgovişte, Buzău, Alexandria, Ploieşti, Bucureşti): turul II sală, masculin - 20-23 februarie 1997 (Zalău, Deva, Sf. Gheorghe, Rm. Vâlcea, Focşani, Brăila, Piteşti, Tulcea), retur 30 martie, 6, 10, 13, 17, 24 aprilie 1997; etapa semifinală - 1-4 mai.

Turneul final şi turneul de consolare - 13-18 mai.

JUNIORI II (m-f): retur - 29 martie, 5, 12, 16, 19, 23, 30 aprilie; etapa semifinală - 8-11 mai; turneul final şi turneul de consolare - 5-8 iunie.

Ilie IONESCU

Divizia C la ora primului bilanţ

10. Tracul inerent resimţit de orice debutanţi la impactul cu rigorile eşalonului superior şi-a pus din plin amprenta pe evoluţiile de început ale promovatei **Progresul Dumbrăveni** - care deşi susţinuse 5 din primele 8 confruntări pe propriul teren - s-a trezit la mijlocul turului cu un exasperant minus 12 în clasamentul adevărului şi numai 6 goluri marcate faţă de 32 primite, în ciuda faptului că trupa avută la dispoziţie se mişcase dezinvolt şi unica izbândă trecută în cont o realizase surprinzător în dauna unei adversare extrem de titrate şi mult mai bine cotată la bursa valorilor: "U" Mecanica Sembraz. Şi exact după ce angrenajul - deja adaptat noilor condiţii - începuse să funcţioneze coerent, reuşind o preţioasă remiză la Sibiu cu Construcţii, la finalul următoarei runde, disputată acasă cu Viitorul, 3 jucători recalcitranţi şi câţiva spectatori pătimaşi, certaţi cu normele eticii sportive, au pătruns pe teren agresând şi lovind brigada de arbitri. Intervenţia promptă a organelor de ordine şi a primarului oraşului s-a dovedit salutară, calmând spiritele prea încinse şi făcând ca lucrurile să nu ia proporţii de amploare, dar sancţiunile drastice date de Comisia de disciplină au afectat profund moralul şi aşa destul de labil al formaţiei, rămasă în finalul sezonului fără câteva piese de bază. Extrem de benefice au fost însă măsurile ferme luate de conducerile forurilor locale, asociaţiei şi secţiei de fotbal, ele oferind antrenorului L. Degan posibilitatea lansării în competiţie a câtorva tineri de certă perspectivă, care adaptându-se rapid celor rămaşi, după pierierea ansamblului, au alcătuit un unsprezece competitiv, omogen, mobil, acoperind judicios suprafaţa de joc, şi extrem de eficace, ce-a înscris partenerilor de întrecere, în ultimele 6 etape, nu mai puţin de 25 de goluri. Cel mai productiv realizator a fost în toamnă liderul de necontestat al echipei, D. Forgaciu, cu 11 goluri, urmat de E. Milea (8), C. Părduţ şi C. Maier fiecare cu câte 4, C. Şancu şi I. Ştef (cu câte două), D. Morariu, M. Raţiu şi C. Milea cu câte unul, plus autogolul lui A. Nuţescu de la Silva. Nesatisfăcătoare a fost din păcate comportarea disciplinară de ansamblu a lotului. În afara celor 3 beligeranţi implicaţi în nedoritul eveniment al etapei a zecea (N. Maier şi N. Dobra suspendaţi pe câte doi ani şi M. Nistor scos din competiţii 1 an), alţi 4 jucători eliminaţi pentru infracţiuni mai puţin grave (M. Părduţ de două ori, I. Mihăilă, D. Morariu şi M. Coţofan) au stat pe tuşă 11 runde, iar 10 componenţi ai lotului au agonisit o zestre de 18 cartonaşe galbene, campionul avertismentelor M. Părduţ efectuând pentru cumul o etapă de suspendare.

Atât conducerea secţiei (preşedinte de onoare V. Ardelean, executiv V. Isailă) precum şi antrenorul L. Degan trebuie să dovedească în viitor maximă exigenţă în procesul de educare şi pregătire a jucătorilor avuţi la dispoziţie, pentru ca întregul ansamblu, compus din: C. Puică, C. Toduţ, I. Mihăilă, F. şi C. Şancu, V. Florea, E. Milea, M. Raţiu, D. Forgaciu, D. Morariu, D. Ţala, A. Kreischer, Ş. Dodoc, I. Ştef, E. Degan, A. Toaşă, A. Viţelar, C. Neagu şi C. Milea, să-şi fixeze ca obiectiv nu doar rămânerea în divizia C ci şi pătrunderea în rândurile de elită ale acestui eşalon.

Situată pe ultima treaptă a topului, formaţia **Silva Sălişte** a reuşit o contraperformanţă unică, de nimeni dorită şi neîntâlnită în toate cele 6 anterioare ediţii ale acestui eşalon divizionar. Sălişteni se prezintă la bilanţul sezonului autumnal fără să fi gustat din cupa victoriei, cu nici măcar o remiză, toate cele 16 întâlniri soldându-se cu tot atâtea eşecuri, ei încasând nu mai puţin de 115 goluri, faţă de cele 12 înscrise în porţile adverse. Nu este mai puţin adevărat că echipa - rămasă conjunctural în divizia C, graţie fuziunii din ultimul moment dintre CFR Retezat şi Cedonia - a luat startul în competiţie total nepregătită (nu făcuse nici un antrenament), fără câţiva titulari dezertaţi în preajma debutului, inimosul şi pasionatul instructor sportiv O. Raica, părăsit de nu prea fidelii lui colaboratori, fiind obligat să depună eforturi supraomeneşti şi să-şi asume multiple sarcini, ce nu-i reveneau, pentru a face faţă imenselor greutăţi financiare "impuse de prezentarea celor două formaţii la confruntările programate".

Se pare că atât forurile administraţiei locale, cât şi unitatea economică patronatoare - cu ajutorul cărora s-au adus anul trecut necesare şi foarte notabile îmbunătăţiri propriei baze sportive - au părăsit puntea corabiei favorite, lăsată să plutească în derivă pe oceanul bântuit de furtuni şi pericole al diviziei C. Fără un ajutor rapid şi eficient nava riscă să se scufunde ducând cu ea în adâncuri nu doar tot ceea ce s-a realizat bun până în prezent dar şi speranţele tinerilor de a vedea şi juca fotbal în pitoreasca localitate situată în Mărginimea Sibiului.

În pofida înfrângerilor, unsprezecele pădurarilor a avut şi câteva prestaţii promiţătoare şi curajoase (cu Viitorul, Sticla, Construcţii, CS Agnita), care au demonstrat că cei rămaşi credincioşi culorilor clubului merită puţină atenţie şi sprijin mai consistent din partea întregii comunităţi. Cele 12 goluri au fost semnate de Mihai Mînzat, N. Radu, D. Bîrsan şi I. Cunţan (fiecare de câte două ori), M. Stoinescu, R. Luca şi A. Rahovean, plus G. Buican de la Construcţii. Cu certitudine că nu doar eşecurile numeroase, generate de lipsa de pregătire şi greutăţile materiale au stat la baza numeroaselor acte de indisciplină ale jucătorilor, care s-au concretizat prin 5 eliminări de pe teren, doi (M. Mînzat şi N. Bunea) pentru insultarea arbitrilor suspendaţi pe câte 6 luni, cei cu câte două etape de interdicţie şi 21 cartonaşe galbene, arătate unui grup format din 11 componenţi ai trupei.

Cunoscând tenacitatea, optimismul şi pasiunea pentru fotbal a instructorului O. Raica, avem convingerea că acesta va găsi până la urmă uşa la care să bată, pentru ca lotul alcătuit din F. Munteanu, C. Stroia, N. Goia, A. Rahoveanu, A. Nuţescu, I. şi G. Cunţan, N. Oană, O. Lazinovici, N. Radu, F. Herghelegiu, Mihai şi Mircea Mînzat, D. Bîrsan, R. Luca, M. Stoinescu, G. Dincă, primind ajutorul material creării unor condiţii optime de pregătire, să poată privi spre sezonul de primăvară cu mai multă încredere şi prin prestaţiile lui să ofere linişte şi bucurie spectatorilor sălişteni.

V.M.

BIBLIOTECA ASTRA SIBIU

BIBLIOTECA ...STRA
SIBIU

O reconfortantă confirmare valorică

Erbaşu Bucureşti - C.S.U. Forest Sibiu 72-87

În cea de a doua etapă a meciurilor din prima grupă valorică (1-8), C.S.U. Forest Sibiu a întâlnit, la Bucureşti, în sala Lucian Grigorescu, puternica formaţie Erbaşu, una din pretendentele la titlu. Elevii antrenorului Mircea Vulc au realizat o excelentă prestaţie, obţinând o victorie clară şi probând, şi prin succesul obţinut în deplasare, că rezultatul din prima etapă de la Sibiu nu a fost o consecinţă a jocului prestat, ci una a unui arbitraj dubios.

Antrenorul Mircea Vulc, mereu preocupat de perfecţionarea jocului echipei, l-a folosit pe

Baschet

Bubanja pe post de extremă, postură mult mai convenabilă muntenegreanului, care şi-a sporit net contribuţia în fazele defensive, şi a pregătit, ca de obicei cu minuţiozitate, această importantă partidă. Baschetbaliştii sibieni au dat satisfacţie, ei impunându-se în faţa valoroşilor lor adversari într-un meci foarte disputat şi dinamic. Mircea Vulc a folosit 6 jucători, toţi marcatori, procentajele realizate la aruncările de 2 şi 3 puncte fiind bune, 58% în prima repriză şi 56% în cea secundă, procentaj general 57%.

Gazdele deschid scorul, în primul minut de joc, cu o încercare de 3 puncte (3-0) dar sibienii - în formaţia: Muntean, Bubanja, Pelger, Tordai şi Kovacs -

continuare în pag. 4

Octavian RUSU

Boxul românesc şi-a văzut visul cu ochii

MIHAI LEU - primul campion mondial!

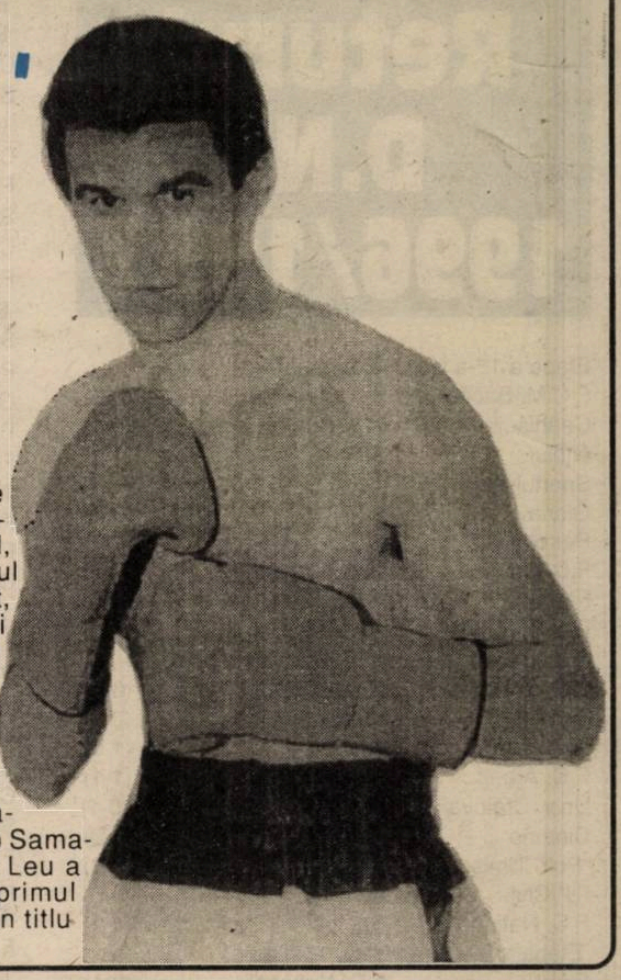

Sâmbătă seara, cu ochii pe ecranul televizorului, am suferit, m-am bucurat şi, în final, am exultat atunci când arbitrul (cam prostănac şi defazat, ce-i drept) a ridicat braţul lui Mihai Leu, noul campion mondial profesionist la categoria semimijlocie, versiunea WBO.

După o luptă epuizantă, întinsă pe parcursul a 12 reprize şi în faţa unui panamez tare ca piatra, Santiago Samaniego, bravul nostru Mihai Leu a smuls decizia, devenind primul boxer român care câştigă un titlu mondial la profesionişti.

TRIBUNA sporturilor

SUPLIMENT SĂPTĂMÂNAL DE INFORMARE SPORTIVĂ AL COTIDIANULUI INDEPENDENT "TRIBUNA"

Anul VII, nr. 355 | 24.02. - 2.03. 1997 | 4 pagini, 500 lei

Obiective atinse

Întorşi veseli şi bronzaţi din vâjâială, generalul Iordănescu şi preşedintele Sandu n-au putut, cu toată rezistenţa la ruşine, să nu simuleze o explicaţie a escapadei asiatice prin părţile Bangkokului. Aşa s-a născut conferinţa de presă de joi, de la sediul Federaţiei Române de Fotbal, prilej de împletire a îngustimii cu aroganţa

PELUZA a III-a

şi de azvârlit cu praf în ochii lumii.

Simulacrul de analiză a însemnat o nepermisă jignire pentru orice om matur care se află într-o legătură, oricât de firavă, cu sportul, în general, şi cu fotbalul, în special. Idei pe care orice minte sănătoasă le respinge, au fost servite sub formă de găluşte cu umplutură anestezică, menite să-l adoarmă pe omul de bun simţ şi de bună credinţă, încăpăţânat în a crede că murdăria nu poate acoperi chiar totul.

Ştiţi dumneavoastră cine-i de vină pentru figuraţia penibilă a tricolorilor? Nimeni altcineva decât antrenorii de la cluburi, asupra cărora a tăbărât antrenorul naţionalei, acuzându-i că i-au trimis pentru excursie nişte băieţi rotofei la trup şi uscaţi la mentalitate. Capitolul "mentalitate" s-a infiltrat adânc, de la o vreme, în

continuare în pag. 4

Mihai BRATU

LUCIAN COTORA:

"LA DINAMO, ŢĂLNAR NE SPARGE ÎN DOUĂ!"

Ori de câte ori are ocazia, *Lucian Cotora*, fostul căpitan al interiştilor, dă o fugă până acasă, la Cisnădie. Cu destulă şansă, zilele trecute, l-am prins cu telefonul.

- Cum a fost în Italia, Luci?

- Scumpete mare, meciuri puţine şi antrenamente dure cât cuprinde. La Dinamo, nea Cornel (n.n. - Ţălnar) ne sparge în două. Lucrează dublu ca la Sibiu. I-am şi spus-o, în glumă, desigur, că n-avem de gând să părăsim fotbalul în favoarea ... atletismului!

- Rezultatele n-au contat deloc în Italia?

- Ştiţi cum e, nimeni nu vrea să piardă dar ... se întâmplă. În primul meci ne-au bătut nişte desculţi din C2, iar apoi am reuşit să câştigăm în faţa unei echipe de bătrâni. După antrenamente dure, mai ales două pe zi, oboseala şi-a spus cuvântul.

- Ce-a păţit Tâlvan, că n-a prea prins echipa?

- A avut neşansa să se accidenteze la şold, chiar la primul antrenament. Nu vă faceţi griji, însă, Chelu (n.n. - porecla lui Tâlvan) o să fie

continuare în pag. 4

Mircea BIŢU

Fotbal - pregătiri

F.C. INTER - A.S.A. TG. MUREŞ 1-0 (1-0)

● Frigul, ploaia şi vântul în rafale i-au transformat sâmbătă, pe cei vreo 250 de împătimiţi veniţi pe stadionul **"Voinţa"** în adevărate stane de piatră ● Ni s-a confirmat, din nou, că **Gheorghe Ciorceri** are, în pofida masivelor pierderi de efectiv, o echipă tare, poate cea mai tare din seria a doua a Diviziei A. ● Biciuiţi de pe margine de **Jan Gavrilă**, interiştii au pus osul la treabă, au exersat scheme tactice şi au

continuare în pag. 4

Mircea BIŢU

M. SZEGHEDI

C. MOLDOVAN

Recordul naţional la 2 km marş a fost doborât!

Sâmbătă, 15 februarie a.c., la Bucureşti a avut loc Zona Centrală a Campionatului Naţional de juniori II. Sibiul a fost reprezentat în proba de marş de **Daniela Cârlan**, care a stabilit un nou record naţional de sală, depăşindu-l pe cel vechi cu aproape două secunde. Proba de 2 km marş a fost acoperită de Daniela în timpul de 8'46"70. Campioană de juniori II, Daniela este pregătită de prof. Delia Olteanu de la CSŞ Şoimii Sibiu. Următorul concurs la care va participa campioana va avea loc în 15 - 16 martie la Bucureşti.

Cătălin MUSTĂŢEA

Volei

Atunci când există voinţă

C.S.U. Sibiu - C.S.U. Tg. Mureş 3-0 (17-16; 15-13; 15-13)

Am văzut la voleibalistele de la C.S.U. Sibiu o voinţă extraordinară de a lupta şi de a învinge. Lipsite, în continuare, de un antrenor care să le pregătească şi să le conducă de pe banca tehnică (ele s-au antrenat cum au putut şi când au găsit răgaz) voleibalistele reprezentând Clubul Sportiv Universitar Sibiu au reuşit, sâmbătă, în sala C.S.Ş. din localitate, să obţină a doua victorie din acest retur, învingând pe C.S.U. Tg. Mureş cu 3-0.

Disputa nu a fost deloc uşoară, oaspetele fiind mai bine clădite fizic şi cu o superioritate clară în acţiunile la fileu. Setul I, încheiat după 36 de minute de joc, a fost dominat totuşi de sibience, până la scorul de 10 - 10. Apoi scorul a alternat, consemnându-se de patru ori egalitate. Cu un final mai bun, el revine sibiencelor cu 17-16. Setul următor aparţine oaspetelor, care conduc cu 3-1, însă sibiencele revin în forţă, egalează la 10, apoi iau conducerea cu 11-10, se egalează la 11, 12 şi la 13, iar finalul, foarte disputat, revine studentelor sibience cu 15-13. Cel de la 3-lea set este de asemenea dramatic, oaspetele trecând la conducere cu 5-3, egalăm la 5, luăm conducerea cu 7-5, 8-6, 9-8 şi 13-8. Consemnăm o revenire a oaspetelor până la 13-14, însă setul le revine gazdelor cu 15-13, după 40 minute de joc. Victorie muncită a sibiencelor care au luptat cu multă ambiţie. C.S.U. Sibiu a folosit următorul lot: Estera Bogaşieru, Laura Tarcea, Dana Precup, Cristina Barbur, Alina Radu, Dana Cintean, Camelia Mălăescu, Lucia Aniculesei, Carmen Bobe, Teodora Pojoga şi Alexandra Stroiescu.

Ilie IONESCU

Ultima oră

◆ Au avut zilele de naştere: Enzo Scifo (19.02.1966), Ion Geolgău (20.02.1961), Nicky Lauda (22.02.1949), Brian Laudrup (22.02.1969), Adrian Bumbescu (24.02.1960)

◆ O englezoaică a pariat 46.000 lire sterline (74.000 dolari) că Anglia va învinge Italia în meciul care a avut loc pe Wembley. I-a pierdut.

◆ Dumitru Graur, agramatul Televiziunii române, a adunat 23 de semnături (de la Mircea Sandu, Iordănescu, Dinu, Iorgulescu, Halagian, Puşcaş, Dragomir, Becali, Lucescu, Porumboiu etc) pentru a nu fi dat afară din serviciu. Dacă va mai face el "Repriza a III-a", eu mă voi uita la Pro TV. (Emil Grădinescu ar fi cel mai indicat).

◆ Iulia Negură a fost suspendată pe 2 ani pentru că s-a "întărit" cu Staniozolol. S-au .... evaporat medaliile de aur şi argint câştigate la Europenele de cros.

◆ "Visez să văd cu Liliana toată Europa şi să mă văd bătrân învăţându-i pe copii să joace baschet" - zice Ghiţă Mureşan. Nu precizează care copii, români sau americani?

◆ Fostul fotbalist ieşean Cuperman este acum în Israel şi are o măcelărie în Herzilia, Puiu Perez, fostul fundaş al Petrolului, pune smoală pe case ... Dacă nu le-a plăcut şcoala în România...

◆ Retraşi din arbitraj, Cornel Sorescu, Vasile Donţu şi C-tin Ştefan vor să devină observatori federali chiar în acest retur. Dacă nu curge, pică ...

◆ Sibianul Aron Huzu n-a dat curs invitaţiei de a arbitra la turneul echipelor de tineret ce se va desfăşura în perioada 23.03 - 4.04 a.c. în Dallas (SUA). E şi departe!

◆ Apropo, Nicolae Rainea lucrează la o carte despre culisele arbitrajului românesc.

continuare în pag. 4

n.i.d.

Returul D.N. 1996/1997

Etapa a 18-a (sâmbătă, 1 martie)

F.C.M. Bacău	- F.C. Naţional	(0-1)
Ceahlăul	- C.F. Chindia	(0-1)
Oţelul	- Steaua	(1-2)
Sportul Stud.	- Jiul	(1-4)
Gloria	- Dinamo	(0-3)
Petrolul	- F.C. Argeş	(0-0)
F.C. Braşov	- Univ. Craiova	(0-5)
Farul	- "Poli" Timişoara	(0-0)
Rapid	- "U" Cluj	(2-2)

Etapa a 19-a (sâmbătă, 8 martie)

C.F. Chindia	- F.C.M. Bacău	(0-1)
Steaua	- Ceahlăul	(0-1)
Jiul	- Oţelul	(1-0)
F.C. Argeş	- Sportul Stud.	(1-1)
Univ. Craiova	- Gloria	(0-1)
Dinamo	- Petrolul	(1-0)
"Poli" Timişoara	- F.C. Braşov	(1-3)
"U" Cluj	- Farul	(0-0)
F.C. Naţional	- Rapid	(4-2)

Etapa a 20-a (sâmbătă, 15 martie)

Farul	- F.C. Naţional	(3-1)
Rapid	- C.F. Chindia	(0-1)
F.C.M. Bacău	- Steaua	(5-1)
Sportul Stud.	- Dinamo	(1-2)
Jiul	- F.C. Argeş	(0-3)
Petrolul	- Univ. Craiova	(1-1)
Gloria	- "Poli" Timişoara	(2-5)
F.C. Braşov	- "U" Cluj	(2-3)
Oţelul	- Ceahlăul	(2-0)

Etapa a 21-a (miercuri, 19 martie)

Dinamo	- Jiul	(0-1)
Ceahlăul	- F.C.M. Bacău	(1-1)
F.C. Argeş	- Oţelul	(0-1)
Univ.Craiova	- Sportul Stud.	(2-4)
"U" Cluj	- Gloria	(1-0)
"Poli" Timişoara	- Petrolul	(5-4)
F.C. Naţional	- F.C. Braşov	(1-1)
C.F. Chindia	- Farul	(1-3)
Steaua	- Rapid	(2-0)

Etapa a 22-a (sâmbătă, 22 martie)

Gloria	- F.C. Naţional	(0-2)
F.C. Braşov	- C.F. Chindia	(1-2)
Farul	- Steaua	(1-2)
F.C. Argeş	- Dinamo	(1-4)
Jiul	- Univ. Craiova	(0-0)
Sportul Stud.	- "Poli" Timişoara	(1-0)
Petrolul	- "U" Cluj	(1-2)
Oţelul	- F.C.M. Bacău	(1-1)
Rapid	- Ceahlăul	(0-0)

Etapa a 23-a (sâmbătă, 5 aprilie)

"Poli" Timişoara	- Jiul	(2-3)
Univ. Craiova	- F.C. Argeş	(1-0)
Dinamo	- Oţelul	(1-3)
"U" Cluj	- Sportul Stud.	(0-0)
C.F. Chindia	- Gloria	(2-1)
F.C. Naţional	- Petrolul	(1-0)
Steaua	- F.C. Braşov	(4-0)
Ceahlăul	- Farul	(0-3)
F.C.M. Bacău	- Rapid	(0-2)

Etapa a 24-a (miercuri, 9 aprilie)

Sportul Stud.	- F.C. Naţional	(0-2)
Petrolul	- C.F. Chindia	(1-2)
Gloria	- Steaua	(0-2)
Dinamo	- Univ. Craiova	(2-0)
F.C. Argeş	- "Poli" Timişoara	(3-1)
Jiul	- "U" Cluj	(0-2)
Farul	- F.C.M. Bacău	(0-3)
F.C. Braşov	- Ceahlăul	(1-3)
Oţelul	- Rapid	(4-3)

Etapa a 25-a (sâmbătă, 12 aprilie)

F.C. Naţional	- Jiul	(1-2)
"Poli" Timişoara	- Dinamo	(0-2)
"U" Cluj	- F.C. Argeş	(1-2)
Univ. Craiova	- Oţelul	(1-5)
C.F. Chindia	- Sportul Stud.	(1-2)
Ceahlăul	- Gloria	(1-1)
Steaua	- Petrolul	(1-1)
F.C.M. Bacău	- F.C. Braşov	(1-1)
Rapid	- Farul	(1-0)

Etapa a 26-a (sâmbătă, 19 aprilie)

F.C. Argeş	- F.C. Naţional	(1-3)
Jiul	- C.F. Chindia	(0-2)
Sportul Stud.	- Steaua	(1-3)
Univ. Craiova	- "Poli" Timişoara	(4-0)
Dinamo	- "U" Cluj	(1-1)
Gloria	- F.C.M. Bacău	(1-1)
Petrolul	- Ceahlăul	(2-3)
Oţelul	- Farul	(1-3)
F.C. Braşov	- Rapid	(0-1)

Etapa a 27-a (miercuri, 23 aprilie)

Steaua	- Jiul	(2-0)
F.C. Naţional	- Dinamo	(1-0)
C.F. Chindia	- F.C. Argeş	(1-2)
"U" Cluj	- Univ. Craiova	(1-4)
"Poli" Timişoara	- Oţelul	(0-2)
Ceahlăul	- Sportul Stud.	(2-1)
Rapid	- Gloria	(2-0)
F.C.M. Bacău	- Petrolul	(0-2)
Farul	- F.C. Braşov	(1-3)

Etapa a 28-a (sâmbătă, 3 mai)

Univ. Craiova	- F.C. Naţional	(0-2)
Dinamo	- C.F. Chindia	(1-1)
F.C. Argeş	- Steaua	(1-2)
"Poli" Timişoara	- "U" Cluj	(1-4)
Sportul Stud.	- F.C.M. Bacău	(1-2)
Jiul	- Ceahlăul	(1-4)
Oţelul	- F.C. Braşov	(0-0)
Gloria	- Farul	(0-0)
Petrolul	- Rapid	(1-0)

Etapa a 29-a (sâmbătă, 10 mai)

F.C.M. Bacău	- Jiul	(0-1)
Steaua	- Dinamo	(0-0)
Ceahlăul	- F.C. Argeş	(1-4)
C.F. Chindia	- Univ. Craiova	(1-1)
F.C. Naţional	- "Poli" Timişoara	(1-1)
"U" Cluj	- Oţelul	(0-2)
Rapid	- Sportul Stud.	(0-2)
F.C. Braşov	- Gloria	(0-2)
Farul	- Petrolul	(0-3)

Etapa a 30-a (sâmbătă, 17 mai)

"U" Cluj	- F.C. Naţional	(3-4)
"Poli" Timişoara	- C.F. Chindia	(0-1)
Univ. Craiova	- Steaua	(0-3)
F.C. Argeş	- F.C.M. Bacău	(2-1)
Dinamo	- Ceahlăul	(1-1)
Oţelul	- Gloria	(0-5)
Petrolul	- F.C. Braşov	(1-2)
Sportul Stud.	- Farul	(0-1)
Jiul	- Rapid	(0-3)

Etapa a 31-a (sâmbătă, 24 mai)

Oţelul	- F.C. Naţional	(3-1)
Farul	- Jiul	(0-3)
F.C.M. Bacău	- Dinamo	(0-1)
Rapid	- F.C. Argeş	(2-2)
Ceahlăul	- Univ. Craiova	(1-3)
Steaua	- "Poli" Timişoara	(0-1)
C.F. Chindia	- "U" Cluj	(1-5)
F.C. Braşov	- Sportul Stud.	(1-3)
Gloria	- Petrolul	(0-3)

Etapa a 32-a (sâmbătă, 31 mai)

F.C. Naţional	- C.F. Chindia	(3-1)
"U" Cluj	- Steaua	(4-5)
Univ. Craiova	- F.C.M. Bacău	(2-4)
"Poli" Timişoara	- Ceahlăul	(0-0)
Petrolul	- Oţelul	(0-3)
Sportul Stud.	- Gloria	(1-0)
Jiul	- F.C. Braşov	(0-6)
F.C. Argeş	- Farul	(1-2)
Dinamo	- Rapid	(0-3)

Etapa a 33-a (sâmbătă, 7 iunie)

Steaua	- F.C. Naţional	(1-2)
Oţelul	- C.F. Chindia	(0-0)
Gloria	- Jiul	(0-2)
Farul	- Dinamo	(2-5)
F.C. Braşov	- F.C. Argeş	(0-2)
Rapid	- Univ. Craiova	(1-3)
F.C.M. Bacău	- "Poli" Timişoara	(1-4)
Ceahlăul	- "U" Cluj	(4-5)
Petrolul	- Sportul Stud.	(1-0)

Etapa a 34-a (sâmbătă, 14 iunie)

C.F. Chindia	- Steaua	(1-4)
"U" Cluj	- F.C.M. Bacău	(2-3)
F.C. Naţional	- Ceahlăul	(0-1)
Sportul Stud.	- Oţelul	(0-3)
F.C. Argeş	- Gloria	(2-3)
Jiul	- Petrolul	(1-4)
Dinamo	- F.C. Braşov	(1-2)
Univ. Craiova	- Farul	(0-2)
"Poli" Timişoara	- Rapid	(1-4)

Un apel disperat

Vor dispărea handbalul şi voleiul sibian?

Recentele analize de la CS Municipal şi DJTS Sibiu au tras un semnal de alarmă privind echipele de handbal feminin CSM şi masculin, Institutul Militar "Nicolae Bălcescu" (fost ASA), în aceeaşi situaţie dificilă fiind şi echipa de volei feminin CSU Sibiu. Fruntaşe cândva, şi ajunse în elita handbalului românesc sau a voleiului feminin, aceste echipe îşi trăiesc, practic, ultimele zile în Divizia B, prin coada clasamentelor.

Ce este de făcut? Mâine, poimâine, vom avea şi noi, după ani de aşteptare, o sală Polivalentă la Sibiu. Va juca aici echipa de baschet CSU Forest care, de bine de rău, mai spală obrazul Sibiului în ţară. În rest nimic.

Facem, din nou, un apel disperat: Hai să readucem nu numai handbalul, dar şi voleiul acolo unde le este locul! Cine se angajează să le ajute prin sponsorizare, Primăria, firmele particulare sau oricine ar fi binevenit.

Ilie IONESCU

PROGRAM TVR

Luni, 24 februarie

Programul 1: 13.00 Jurnal 13.10 TVR Iaşi 14.00 TVR Cluj-Napoca 14.50 TVR Timişoara 16.00 Jurnal 16.05 Turism şi agroturism 16.30 Reflector 17.00 Emisiune în limba maghiară 18.30 Desene animate * Grendizer 19.00 Atlas 19.30 Salvaţi de clopoţel (s) 20.00 Jurnal 20.35 Ediţie specială 20.45 Publicitate 20.50 Echipa de intervenţie (s) 21.45 Transfocator 22.10 Premiile criticii pe anul 1996 23.40 Jurnal 23.55 Cultura în lume 0.25 Concert extraordinar - Paul Rodges & Band

Programul 2: 13.35 Drumul spre Avonlea (s/r) 14.55 Perla neagră (s/r) 16.05 Top Model (s) 17.40 Andrea Celeste (s) 22.30 Santa Barbara (s) 23.15 Magazin sportiv internaţional

Marţi, 25 februarie

Programul 1: 7.00 TVM * Telematinal 8.30 Santa Barbara (s/r) 10.00 Limbi străine * Franceză 11.00 Nouă luni (f/r) 12.35 Desene animate 13.05 Muzica pentru toţi 14.00 Jurnal 14.10 TVR Iaşi 15.00 TVR Cluj-Napoca 15.35 Desene animate * Grendizer 16.00 Jurnal 16.10 Fii tu însuţi! 16.45 Convieţuiri 17.35 Cazuri şi necazuri în dragoste 18.30 Tribuna partidelor parlamentare 18.55 Medicina pentru toţi 19.25 Katts şi câinele (s) 19.55 Urgenţe în agricultură 20.00 Jurnal 20.35 Ediţie specială 20.45 Publicitate 20.50 Declaraţii de dragoste (f) 22.30 7 zile în România 23.30 Jurnal 23.45 Videocaseta muzicală 0.15 Gong! 0.45 Concert extraordinar de jazz

Programul 2: 16.05 Top Model (s) 17.40 Andrea Celeste (s) 23.15 E o figură!

Miercuri, 26 februarie

Programul 1: 7.00 TVM * Telematinal 8.30 Santa Barbara (s/r) 10.00 Videolexicon 11.00 Videocaseta muzicală 11.15 Andrea Celeste (s/r) 12.05 Desene animate 12.35 Reflector (r) 13.05 Muzica pentru toţi 14.00 Jurnal 14.10 TVR Iaşi 15.05 TVR Cluj-Napoca 16.00 Jurnal 16.10 Magazin sportiv 17.15 Videocaseta muzicală 17.30 Telediscul muzicii populare 18.00 Desene animate 18.30 În faţa dv.! 19.30 California visează (s) 20.00 Jurnal 20.35 Ediţie specială 20.45 Publicitate 20.50 Masada (s) 21.40 Noi frontiere 22.20 Frumoasa şi bestia (s) 23.10 Personalităţi în top 23.30 Jurnal 23.45 Confluenţe 0.15 Baschet masculin

Programul 2: 12.00 Declaraţii de dragoste (f/r) 16.05 Top Model (s) 17.40 Andrea Celeste (s) 21.45 Semifinalele Cupei Italiei la fotbal 23.20 Marlene (f)

Joi, 27 februarie

Programul 1: 7.00 TVM * Telematinal 8.30 Santa Barbara (s/r) 10.00 Limbi străine * Germană 11.00 Andrea Celeste (s/r) 12.40 Desene animate 13.10 1001 Audiţii 14.00 Jurnal 14.10 TVR Iaşi 15.00 TVR Cluj-Napoca 15.40 Tradiţii 16.00 Jurnal 16.10 Cuvinte potrivite 16.35 Magazin social 17.25 Desene animate * Grendizer 17.50 Tribuna partidelor parlamentare 18.15 Tragerile Super Loto 5/40 şi Expres 18.25 Milenium 19.10 Lupii aerului (s) 20.00 Jurnal 20.35 Ediţie specială 20.45 Publicitate 20.50 Dragostea învinge (s) 21.45 Reflecţii rutiere 22.00 Studioul economic 22.35 Babu (do) 23.30 Jurnal 23.45 Interpreţi ai cântecului popular 0.05 Berlin Alexanderplatz (s)

Programul 2: 13.10 Frumoasa şi bestia (s/r) 16.05 Top Model(s) 22.05 Cinematograful de artă * Fetus 23.35 Stadion

Vineri, 28 februarie

Programul 1: 7.00 TVM * Telematinal 8.30 Santa Barbara (s/r) 10.00 Limbi străine * Spaniolă 10.30 Studioul şlagărelor 10.55 Andrea Celeste (s/r) 12.35 1001 Audiţii 13.20 TVR Iaşi 14.00 Jurnal 14.10 TVR Cluj-Napoca 15.00 Pompierii vă informează 15.20 Din lumea afacerilor 16.00 Jurnal 16.10 Ieşirea din cerc 16.35 Emisiune în limba germană 17.30 Pro Patria 18.30 Viaţa parlamentară 19.00 Capcană pentru lupii tineri (do) 19.55 Urgenţe în agricultură 20.00 Jurnal 20.35 Ediţie specială 20.45 Publicitate 20.50 Tezaur folcloric 21.30 Acuzată pe nedrept (f) 23.05 Mărţişoare muzicale 23.30 Jurnal 23.45 MTV * Euro Top 20 0.45 Cinematograful de noapte * Gol

Programul 2: 16.10 Top Model (s) 18.10 Andrea Celeste (s) 23.10 Santa Barbara (s)

Sâmbătă, 1 martie

Programul 1: 7.00 Bună dimineaţa, de la Iaşi şi primul..mărţişor! 8.50 Ba da, ba nu! 9.50 Drumul spre Avonlea (s) 10.40 Matineu muzical 11.25 Pas cu pas 12.15 Ecranul 13.05 Pleiade 14.00 Jurnal 14.10 Turnul Babel...la Timişoara 16.25 Mapamond 16.55 Turneul celor 5 naţiuni la rugby 18.40 Desene animate * Povestirile lui Donald răţoiul 19.10 Teleenciclopedia 20.00 Jurnal 20.30 Publicitate 20.35 Acoperă-i faţa! (f) 21.35 Gala premiilor UNITER 23.35 Jurnal 23.50 Un cântec, o floare... 0.25 Fantastic Star TVR Club

Programul 2: 16.15 Top Model (s) 22.00 Santa Barbara (s) 23.15 Săptămâna sportivă

Duminică, 2 martie

Programul 1: 8.00 Bună dimineaţa! 9.00 Trei pentru o mască 10.00 Colţ alb (s) 10.30 Lumină din lumină 11.30 Din albumul celor mai frumoase melodii populare 12.00 Viaţa satului 13.30 Katts şi câinele (s) 14.00 Jurnal 14.10 Video-magazin... 15.00 Fotbal 16.55 A doua alfabetizare 17.15 Star Trek (s. S.F.) 18.15 Lumea şi noi 18.45 Desene animate * Aladdin 19.15 Robingo 19.55 Publicitate 20.00 Jurnal 20.30 Publicitate 20.35 Duminica sportivă 20.50 Dick Tracy (f) 22.35 Tragerea Loto Special 6/49 a Mărţişorului 22.45 Studioul şlagărelor 23.20 Filmele săptămânii 23.30 Jurnal 23.45 Nocturna lirică 0.05 Setea (s) 0.50 MTV * 3 from 1

Programul 2: 7.00 5 x 2 Magazin duminical 10.00 Ochii care nu se văd (s) 11.45 Cristal (s) 14.10 Voci în grădină (f) 16.10 Top Model (s) 22.00 Repriza a treia

Popice

Fetele de la Gaz metan pot mai mult

Mediaşul este un oraş cu tradiţie la popice, aici existând, într-o vreme, numeroase arene şi mulţi practicanţi ai acestui sport accesibil tuturor categoriilor de vârstă. Din păcate, în prezent mai sunt doar o arenă şi o echipă de performanţă, cele de la Gaz metan. Formaţia feminină activează în Divizia A, alături de CSM Reşiţa, Voinţa Timişoara, UTA, Voinţa Craiova şi Constructorul Gherla. Campionatul se desfăşoară în patru tururi. Echipa a avut evoluţii bune acasă, unde şi-a întrecut adversarele, dar pentru a-şi îndeplini o mai veche aspiraţie, aceea de a ajunge în divizia naţională, este nevoie de mai multă mobilizare în partidele din deplasare. Din formaţia pregătită de Maria Popp s-au remarcat Rodica Holerga, cu o medie de 415 pd, Adriana Core şi Teodora Calo. În campionatul naţional individual şi de perechi, Teodora Calo, Viorica Sasu şi Nadia Puia au ajuns până în semifinalele competiţiei.

D. Ionaşcu

MAPAMOND SPORT

Evoluţie?

Cele două fotografii îl înfăţişează pe Ottmar Hitzfeld, la 7 şi la 47 de ani. Antrenorul campioanei Germaniei, Borussia Dortmund, deşi a învăţat să scrie cu stiloul şi tăbliţa, a ajuns o personalitate în fotbalul european. Să fie, oare, el, mai fericit acum decât era în urmă cu patru decenii?

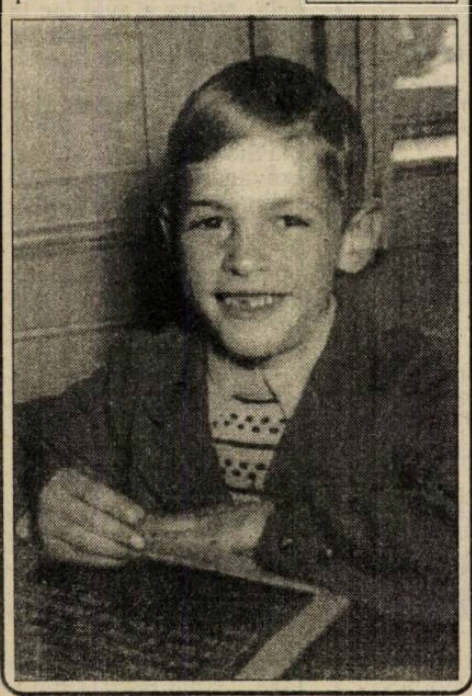

Pe urmele... Marilenei Neacşu

Sabina Cojocar are 11 ani şi este componentă a CSŞ Sibiu de 7 ani (!). Este campioană naţională la bârnă (1995), vicecampioană naţională la individual compus, paralele, bârnă şi sol (1996). Sabina se anunţă o demnă urmaşă a marilor campioane pe care le-a avut Sibiul.

În imagine, surprinsă de fotoreporterul nostru Fred Nuss, Sabina exersează la bârnă sub atenta supraveghere a prof. Nicoleta Costin.

Marcella Praddo:

"Ayrton Senna este tatăl copilului meu"

Pilotul brazilian de Formula 1, Ayrton Senna, a murit într-un accident în 1994. Era necăsătorit şi întreaga lui avere revenea rudelor: părinţilor, surorii, nepoţilor. Numai că totul a fost întors pe dos de apariţia unei anume Marcella Praddo, fostă dansatoare de samba, care a declarat că fiica ei, Vitoria, este născută din relaţia avută cu celebrul automobilist în 1993, la Rio de Janeiro.

Foarte discret în privinţa vieţii sale private, Ayrton n-a fost un sfânt, având destule aventuri amoroase, atât în ţara lui natală, cât şi în lume, în timpul concursurilor, dar nici una foarte serioasă. Senna se trăgea dintr-o familie aristocratică braziliană, foarte înstărită, iar el a adăugat averii încă multe zeci de milioane de dolari, aşa că nu puţine au fost fetele care au încercat să-l cucerească. Cifra de afaceri a ASPE (Ayrton Senna Promocoes e Empreendimentos Limitada) se ridică la circa 140 milioane dolari pe an, fără a vorbi de alte venituri obţinute din reclamă şi publicitate, de proprietăţile cumpărate de campion în ideea retragerii sale. Culmea este că Marcella nu-i ultima iubită a lui Ayrton, aceasta fiind Adriana, cu care ar fi intenţionat să se căsătorească. Oricum, Marcella se judecă pentru a obţine ceea ce ea numeşte drepturile fiicei lui Ayrton Senna ca unică moştenitoare a circa 500 milioane dolari...

Părăsind Parma după numai un sezon, atacantul bulgar Hristo Stoicikov a revenit la Barcelona, echipa care l-a făcut "mare". Numai că, de această dată, el este în nedorita postură de rezervă...

PAGINĂ REALIZATĂ DE N.I.DOBRA

Turneul celor 5 naţiuni la rugby

S-au jucat: Scoţia - Ţara Galilor 19-34 (13-10)
Irlanda - Franţa 15-32 (12-12)
Ţara Galilor - Irlanda 25-26 (20-10)
Anglia - Scoţia 41-13 (16-10)
Franţa - Ţara Galilor 27-22 (20-10)
Irlanda - Anglia 6-46 (0-16)
De jucat: Anglia - Franţa şi Scoţia - Irlanda (1.03)
Ţara Galilor - Anglia şi Franţa - Scoţia (15.03)

1. Anglia

Federaţia (ERFU) înfiinţată în 1871
Simbol: trandafirul
Echipament: alb
Stadion: Twickenham

A câştigat de 22 de ori Turneul: 1883, 1884, 1892, 1910, 1913, 1914, 1921, 1923, 1924, 1928, 1930, 1934, 1937, 1953, 1957, 1958, 1963, 1980, 1991, 1992, 1995, 1996, reuşind de şase ori să câştige două ediţii la rând. Are în palmares "Tripla Coroană" de 18 ori.

Lotul: Beal (Northampton), Callard (Bath), Stimpson (Newcastle), Sleightholme (Bath), Tony Underwood (Newcastle), Adebayo (Bath), Carling (Harlequins), Phil de Glanvile (Bath), Greenwood (Leicester), Guscott (Bath), Catt (Bath), King (Wasps), Grayson (Northampton), Gomarsall (Wasps), Bracken (Saracens), Rodber (Northampton), Dallaglio (Wasps), Sheasby (Wasps), Back (Leicester), Shaw (Bristol), Archer (Newcastle), Regan (Bristol), Greening (Gloucester), Rowntree (Leicester), Leonard (Harlequins), Hardwick (Coventry) şi Garforth (Leicester).

Antrenor: Jack Rowell

2. Scoţia

Federaţia (SRU) înfiinţată în 1873
Simbol: ciulinul
Echipament: tricou bleumarin-închis, short alb
Stadion: Murrayfield

A câştigat de 13 ori Turneul: 1887, 1891, 1895, 1901, 1903, 1904, 1907, 1925, 1929, 1933, 1938, 1984, 1990, reuşind o singură dată să câştige două ediţii la rând. Are în palmares de 10 ori "Tripla Coroană".

Lotul: Shapherd (Melrose), Stanger (Hawick), Hastings (Watsonians), Townsend (Northampton), Logan (Stirling Co), Chalmers (Melrose), Armstrong (Newcastle), Walton (Newcastle), Wainwright (cap. Watsonians), Wallace (GHK), Weir (Newcastle), Reed (Wasps), Stewart (Northampton), McKenzie (Stirling Co), Hilton (Bath), Stark (Melrose), Eriksson (London Scottish), Redpath (Melrose), Munro (GHK), Smith (Watsonians) şi Ellis (Currie).

Antrenor: Arthur Hastie

3. Franţa

Federaţia (FFR) înfiinţată în 1920
Simbol: cocoşul galic
Echipament: tricou albastru, short alb
Stadion: Parc de Princes

A câştigat de 10 ori Turneul: 1959, 1961, 1962, 1967, 1968, 1977, 1981, 1987, 1989, 1993, reuşind de două ori să câştige două ediţii la rând.

Lotul: Galthie (Colomiers), Carbonneau (Brive), Penaud (Brive), Lamaison (Brive), Castaignede (Toulouse), Glas (Bourgoin), Dourthe (Dax), Ntamack (Toulouse), Venditti (Brive), Sadourny (Colomiers), Califano (Toulouse), Tournaire (Narbonne), Jordana (Toulouse), Maso (Agen), Rougemont (Toulon), Merle (Montferrand), Pelous (Dax), Miorin (Toulouse), Benazzi (cap.Agen), Benetton (Agen) şi Castel (Beziers).

Antrenor: Jean-Claude Skrela

4. Ţara Galilor

Federaţia (WRU) înfiinţată în 1881
Simbol: trei pene de struţ
Echipament: tricou roşu, short alb
Stadion: Arms Park

A câştigat de 22 de ori Turneul: 1893, 1900, 1902, 1905, 1908, 1909, 1911, 1922, 1931, 1936, 1950, 1952, 1956, 1965, 1966, 1969, 1971, 1975, 1976, 1978, 1979, 1994, reuşind să câştige două turnee la rând de patru ori. Are în palmares de 17 ori "Tripla Coroană".

Lotul: N. Jenkins (Pontypridd), I. Evans (Llanelli), Bateman (Richmond), Gibbs (Swansea), G. Thomas (Bridgent), A. Thomas (Swansea), Howley (Cardiff), Williams (Neath), S. Quinnell (Richmond), Charvis (Swansea), Llewellyn (Harlequins), Rowley (Pontypridd), Young (Cardiff), Humphreys (cap. Cardiff), Loader (Swansea), J. Davies (Cardiff), Paul John (Pontypridd), C. Quinnell (Richmond), G. Jones (Cardiff), Mustoe (Cardiff) şi G. Jenkins (Swansea).

Antrenor: Kevin Bowring

5. Irlanda

Federaţia (TRFU) înfiinţată în 1879
Simbol: trifoiul
Echipament: tricou verde, short alb
Stadion: Landsdowne Road

A câştigat de 10 ori Turneul: 1894, 1896, 1899, 1935, 1948, 1949, 1951, 1974, 1982, 1985, reuşind o singură dată să câştige două turnee la rând. Are în palmares "Tripla Coroană" de şase ori.

Lotul: O'Shea (London Irish), Topping (Ballymena), Field (Malone), Bell (Northampton), Crotty (Garryowen), Elwood (Landowne), Hogan (Terenure College), Corkery (Bristol), Miller (Leicester), McBride (Malone), Paddy Johns (Saracens), Davidson (London Irish), Wallace (Saracens), K. Wood (cap.Harlequins), Popplewell (Newcastle), McQuilkin (Landsdowne), Paul Burke (Bristol), McIvor (Garryowen), Fulcher (London Irish), Halpin (London Irish) şi Clarke (Northampton).

Antrenor: Brian Ashton

Procesul lui PETER GRAF de la început până la verdict

Cronologia procesului intentat de autorităţile germane împotriva lui Peter Graf, tatăl jucătoarei germane de tenis, Steffi Graf, condamnat vineri, 24 ianuarie la 3 ani şi 9 luni închisoare pentru evaziune fiscală:

● 1994 - autorităţile germane anunţă că este posibil ca o parte din câştigurile realizate de Steffi Graf să nu fi fost declarate.

● Martie 1995 - autorităţile îi cer lui Joachim Eckardt, consilier financiar al familiei Graf, să facă precizări despre posibilele venituri nedeclarate de Peter Graf. Nici un răspuns nu este dat.

● 26 aprilie, 1995 - începe ancheta oficială asupra acestui caz.

● 23 mai 1995 - este percheziţionată locuinţa din Germania a familiei Graf.

● 10 iunie 1995 - Steffi Graf câştigă Internaţionalele de tenis ale Franţei.

● 8 iulie 1995 - Steffi triumfă la Wimbledon.

● 12 iulie 1995 - ziarele germane află despre anchetă. Din acest moment, evenimentul este acoperit masiv de mass-media

● 2 august 1995 - Peter Graf este arestat. Refuză cauţiunea, fiind închis pe perioada cercetărilor. Autorităţile germane se tem că Graf ar putea fugi în străinătate dacă ar fi eliberat condiţionat.

● 9 septembrie 1995 - Steffi Graf câştigă ultimul turneu de Grand Slam al anului, US Open. După finală, părăseşte în lacrimi sala de conferinţe, după ce a fost întrebată despre tatăl ei.

● 26 septembrie 1995 - este arestat şi Eckardt. În următoarele luni, curtea refuză sistematic cererea de eliberare pe cauţiune a lui Graf şi Eckardt.

● Octombrie 1995 - concernul german "Opel" încetează să o mai sponsorizeze pe Steffi, după o colaborare de 10 ani.

● 17 aprilie 1996 - Peter Graf şi Eckardt sunt acuzaţi de evaziune fiscală în valoare de 11,5 milioane de dolari.

● 8 iunie 1996 - Steffi câştigă pentru a 5-a oară în carieră turneul de la Roland Garros.

● 6 iulie 1996 - Steffi triumfă din nou la Wimbledon - a 7-a victorie pe iarba londoneză.

● 5 septembrie 1996 - începe procesul lui Peter Graf, judecat de Curtea supremă din Mannheim.

● 8 septembrie 1996 - Steffi câştigă US Open pentru a 5-a oară în carieră.

● 15 noiembrie 1996 - Peter Graf este eliberat din închisoare, după ce a plătit o cauţiune de 3,3 milioane de dolari. El a fost ţinut în custodie timp de 15 luni.

● 14 ianuarie 1997 - procuratura germană cere o pedeapsă de 6 ani şi 9 luni închisoare pentru Peter Graf.

● 15 ianuarie 1997 - Asociaţia jucătoarelor profesioniste de tenis (WTA) anunţă că vor demara a anchetă asupra lui Steffi Graf, bănuită că a acceptat sume de bani pentru a participa la anumite turnee.

● 19 ianuarie 1997 - Steffi Graf este eliminată în turul 4 la Open-ul Australiei.

● 24 ianuarie 1997 - Curtea din Mannheim îl condamnă pe Peter Graf la 3 ani şi 9 luni închisoare, el fiind găsit vinovat pentru evaziune fiscală de 7,4 milioane de dolari. Eckardt este condamnat la 2 ani şi 6 luni închisoare.

Concursul de schi alpin

Marele premiu al Consulatului German

Ediţia a II-a 1997
* 1-2 martie la Păltiniş *

Concursul este organizat de Consulatul General Sibiu al Republicii Federale Germania în colaborare cu Direcţia Judeţeană pentru Tineret şi Sport Sibiu pentru toate categoriile de sportivi, legitimaţi şi nelegitimaţi

Program:

Vineri, 28 februarie, orele 15-19 înscrieri, ora 19.30 şedinţa tehnică la Casa Turiştilor din Păltiniş.

Sâmbătă, 1 martie, ora 10, slalom uriaş fete, apoi băieţi; ora 15 - preliminarii, slalom paralel, ora 20 - festivitate de premiere;

Duminică, 2 martie, ora 10, slalom paralel - finala; ora 12, festivitate de premiere.

Se vor premia, la slalom uriaş locurile 1, 2 şi 3 la categoriile copii 11-12 ani, copii 13-14 ani, juniori (15-19 ani) şi seniori atât la băieţi cât şi la fete.

La slalom paralel se premiază câştigătoarea şi câştigătorul.

Se acordă şi premii speciale. Fiecărui participant i se va înmâna o diplomă de participare.

Cele patru cupe se vor atribui, separat pentru fete, respectiv pentru băieţi, pentru cel mai bun timp realizat în prima probă (slalom uriaş), indiferent de categoria de vârstă, cât şi pentru câştigarea probei de slalom paralel.

Comitetul de organizare va putea modifica prezentul regulament la faţa locului, în funcţie de condiţiile meteorologice.

Organizatorii asigură tuturor participanţilor contravaloarea deplasării Sibiu - Păltiniş - Sibiu şi vor facilita urcări cu telescaunul în timpul concursului.

Recomandăm mai ales sportivilor nelegitimaţi să-şi evalueze, în vederea participării, cât mai corect pregătirea tehnică şi fizică.

Informaţii suplimentare, dl. Wolfgang Fuchs, tel. 43.77.65 (Hermannstädter Zeitung).

Baschet

O reconfortantă confirmare valorică

urmare din pag. 1

egalează şi preiau în scurt timp conducerea (3-9, min. 3), pentru ca după 5 minute de joc tabela de scor să indice 6-11. În continuare, oaspeţii se apără foarte bine - de altfel acesta a fost atuul principal al victoriei obţinute - îşi construiesc cu luciditate atacurile şi se menţin la cârma jocului, păstrând avantajul pe tabela de scor (33 - 41, min. 20). Principalii realizatori ai acestei prime părţi a jocului au fost Pelger (11) şi Bubanja (10), scorul la pauză 36-41, pentru ca în repriza secundă să fie rândul lui Tordai (20) şi Muntean (19) în a-şi trece numele pe lista principalilor marcatori.

Repriza secundă începe cu două aruncări de 3 puncte, reuşite de ambele competitoare. Jocul se înăspreşte şi, după 5 minute, din repriza secundă, oaspeţii au un avantaj de 10 puncte (41-51). Următoarele 5 minute sunt foarte viu disputate şi la jumătatea părţii secunde a partidei diferenţa se micşorează la 6 puncte 52-58. Acesta este, însă, momentul în care echilibrul se rupe, elevii antrenorului Mircea Vulc impunându-şi superioritatea la toate capitolele. Ei aveau un avans de 14 puncte în min. 35 (56-70) şi 19 puncte cu două minute înainte de finalul partidei (64-83). Sibienii termină victorioşi o partidă pe care au dominat-o clar, scorul final 72-87, vorbind de la sine despre foarte buna prestaţie a oaspeţilor.

Au arbitrat Ioan Olaru (Bucureşti) foarte bine şi I. Ciuciulete (Craiova) ezitant. Pentru C.S.U. Forest Sibiu au înscris: Muntean (27), Tordai (24), Bubanja (12), Pelger (11), Alecu (10) şi Kovacs (3). Iar pentru Erbaşu: Ştefan (17), Pălâi (16), Voinescu (15), Ardelean (10), Pogonaru (10) şi Dobă (4).

Următoarea partidă a sibienilor sâmbătă, 1 martie, de la ora 11, în Sala Clubului Sportiv Şcolar, cu Soced Bucureşti.

Rezultatele etapei a II-a

Erbaşu Bucureşti - C.S.U. Forest Sibiu 72-87; Poli Moldorom Iaşi - Dinamo Bucureşti 73-88; Universitatea Invest Cluj - Universitatea ELBA Timişoara 89-76; Soced Bucureşti - BRD C.S.U. Ploieşti 81-88.

Clasament

1. Universitatea S.M. Invest Cluj	2	2	0	194:156	4
2. Dinamo Bucureşti	2	2	0	170:153	4
3. C.S.U. Forest Sibiu	2	1	1	167:154	3
4. BRD C.S.U. Ploieşti	2	1	1	173:170	3
5. Universitatea ELBA Timişoara	2	1	1	160:158	3
6. Erbaşu Bucureşti	2	1	1	161:172	3
7. Soced Bucureşti	2	0	2	150:172	2
8. Poli Moldorom Iaşi	2	0	2	153:193	2

Etapa viitoare, sâmbătă 1 martie C.S.U. Forest Sibiu - Soced Bucureşti; Universitatea ELBA Timişoara - Poli Moldorom Iaşi; Dinamo Bucureşti - Erbaşu Bucureşti; BRD C.S.U. Ploieşti - Universitatea S.M. Invest Cluj

Fotbal - pregătiri

F.C. INTER - A.S.A. TG. MUREŞ 1-0

urmare din pag. 1

reuşit, în final, să învingă meritat prin superbul gol înscris de **Claudiu Moldovan** în min. 36 (şut sub bară de la 20 metri) ● În echipa sibiană a evoluat după pauză şi bucureşteanul **Dan Sârbu** (28 ani, venit de la Electromagnetica) ● N-a putut juca, în schimb **Marius Szeghedi**, cel care, în aceeaşi zi, a terminat cu burlăcia. Nunta a avut loc la Cercul Militar. Casă de piatră, Marius! ● Interiştii mai susţin, în această săptămână, două partide cu Metrom Braşov. Prima la Sibiu, miercuri, 26. 02, revanşa fiind programată sâmbătă, 1.03, la Braşov ● Prezent la meciul cu A.S.A., dl. **Nicolae Nan**, preşedintele Consiliului Judeţean Sibiu, nu şi-a ascuns mulţumirea faţă de progresele echipei interiste, precizând că are mare încredere în ea. Tot domnia sa mi-a mărturisit că doreşte, împreună cu antrenorii de la copii şi juniori, să fie inventariate vârfurile existente în judeţ, care să intre în atenţia formaţiilor divizionare. O iniţiativă lăudabilă pe care suntem gata s-o sprijinim temeinic.

F.C. Inter: Gângă - Tolciu, Teodorescu, Terchilă, Demian - Cl. Moldovan, Mihart, Sabău, Pogacean - Stoian, Caşolţan. Au mai jucat: Fl. Cotora, Mara, Galea, Al. Zotincă, D. Sârbu şi Cornaci.

ASA: Unchiaş - Zsigmond, Ciula, Lup, Fl. Moldovan - Miclea, Török, Tănase, Luca - Pîslaru, Cioloboc. Au mai jucat: Roşca, Cernătescu, Porav, Kovacs, Pop.

În numărul viitor publicăm programul returului Diviziei A, la fotbal

C.S. Municipal Sibiu - Artego B.T.T. Tg. Jiu 14-27 (8-15)

Prima etapă a turului 3 al diviziei B feminin a debutat cu înfrângerea pe teren propriu a echipei altădată fanion, a judeţului, Clubul Sportiv Municipal Sibiu cu 14-27 (!?), în faţa unei echipe care cu 4-5 ani în urmă lupta să evite retrogradări, Artego B.T.T. Tg. Jiu. Am văzut în sala Armatei o echipă sibiană formată, cu excepţia portăriţei Corina Ţincu, din junioare. Era normal ca, în această situaţie, fetele antrenorului Lucian Albu să ţină piept greu adversarelor, o echipă net superioară prin forţa atacului.

Pentru sibience au înscris: Alina Deliceanu, Silvia Dobre 3, Laura Cacoveanu 3, Bianca Mocanu 2, Laura Surdu 2 şi Claudia Burnete 1. Partida a fost condusă de cuplul ploieştean L. Condruţ - O. Marin. ***Ilie IONESCU***

LUCIAN COTORA: "LA DINAMO, ŢĂLNAR NE SPARGE ÎN DOUĂ!"

urmare din pag. 1

titular la Dinamo.

- Cu Cătălin Popa ai mai vorbit?

- Ultima oară l-am întâlnit la Sibiu. Venise şi el din Italia. Era încântat că Rapidul bătuse pe Atalanta şi că jucase împotriva lui Inzaghi şi a altor vedete din Peninsulă. Atmosfera de la Rapid îi convine, cu banii zicea că se descurcă excelent (cheltuise în Italia vreo 5000 de mărci germane!?), Liţă Dumitru văzând în el un titular sigur.

- Să înţeleg că tu, la Dinamo, stai mai rău cu banii, Luci?

- Abia aştept să înceapă campionatul şi să jucăm pe puncte şi pe ... lovele. Apropo de bani, clubul e la zi cu toate plăţile faţă de jucători. Din Italia mi-am adus doar fleacuri: blugi, pantofi, un trening etc. Fiecare se întinde cât îi e plapuma!

- Ce obiectiv are Dinamo?

- Să joace într-o cupă europeană. Şi va juca!

- Ce zici de revenirea la F.C. Inter a lui Jan Gavrilă?

- Am aflat de asta în Italia, unde tocmai sosise un exemplar din "Sportul românesc". M-am bucurat. Cred că în acest moment, când promovarea surâde teribil lui Electroputere şi F.C. Inter se străduieşte, cu mulţi tineri, să-şi formeze o nouă echipă, cred, zic, că nea Jan este omul potrivit. Le ţin pumnii băieţilor şi le doresc numai succese!

- O să transmit, Luci. Şi ţie, cu Dinamo, baftă în retur.

M.B.

Romică Gabor s-a decis

Adus la Sibiu de Cornel Ţălnar, Romică Gabor nu s-a dovedit, pe parcursul turului campionatului, o achiziţie oarecare. Ba dimpotrivă.

Sâmbătă, Romică a asistat la meciul FC Inter - ASA. Mi-a spus că are o ofertă de la Viitorul Oradea (antrenor şi jucător), dar că s-ar putea să rămână şi la Hunedoara, la Corvinul. Cert este că "mariajul" lui cu Sibiul s-a sfârşit. **M.B.**

Careu de aşi

Orizontal: 1. Câştigător Satelit A.T.P. 1995 - Campion naţional la tenis în anul 1995. 2. Iulian Moise - Valoros centru inter al echipei de handbal - Sare. 3. Dare - Zburător legendar 4. Acumulare gazoasă - Şahistă talentată a C.S. Dinamo Braşov. 6. Torsionat - La casă şi la lupte. 6. Masă festivă - Momeală. 7. Elemer Tanko - Aranjată la faţadă. 8. Plin - Usturoi - Unităţi de vârstă. 9. Biatlonist al clubului nostru - Capete de fanion. 10. Luptător medaliat la C.E. şi C.M. tineret - Îi scade valoarea din zi în zi. - Ciulei Eugen. 11. Te salvează de la înec - Fondist cu largi perspective al C.S. Dinamo Braşov. 12. Un judoka cu greutate (şi la propriu şi la figurat).

Vertical: 1. Handbalist, antrenor, tenisman - Piesă de valoare în poarta dinamovistă. 2. Cel mai mare capital (neart.) - Maiorului îi lipseşte o lună - Turei Alexandru - Component de bază al chimonoului. 3. Plin de ace verzi - Coca Cola l-a detronat. 4. Adrian Mititelu - Staţiunea Internaţională a Tineretului (siglă) - Documente. 5. Luptător valoros al teamului dinamovist, multiplu medaliat pe plan intern şi internaţional. 6. Calfă - Beldeanu Daniel. 7. Multiplu campion la schi alpin - Unguent. 8. Campion - Un şut sec - Ulieru Pavel - Drumul cel mai scurt spre est-nord-vest. 9. Raion fără graniţă - Jumătate rimă! - uneori e sănătoasă. 10. Cu grad în echipă - Măsură de pământ. 11. Valoroasă campioană biatlonistă. 12. Bună de ghicit - E şi fondist şi handbalist.

1	2	3	4	5	■	7	8	9	10	11	12	
2		■							■			
3	■				■		■					
4			■									
■								■				
6	■						■					
7		■									■	
8			■			■		■				
9	■						■			■		
10					■				■			
11				■						■		
12	■										■	

PELUZA a III-a

risipiţi jucătorii, iar de naţionala surogat, de mâine-poimâine, se ocupă antrenorii de la cluburi. În raniţa domnului Puiu, în locul bastonului pe care-l purta când era căprar, se găseşte doar goarna în care va suna adunarea la Paris.

Partea nostimă este că deşi "obiectivele au fost atinse", jucătorii au fost pedepsiţi şi au primit doar jumătate din dolarii pentru diurnă. Cei trei antrenori şi-au luat toţi bănuţii, Mircea Sandu şi-a clătit ochii, şi-a purtat paşii prin Thailanda, soţia şi-a făcut cumpărăturile; obiective atinse, nu?

Să mai consemnăm fără a schimba ordinea de idei, că noul ministru al tineretului şi al sporturilor toate, n-are odihnă şi, în doar 60 de zile, a plecat pentru a treia oară la drum, în interesul tineretului, desigur, şi al sportului românesc pe care îl serveşte din mers. De data asta la San-Remo. Obiective atinse!

Ultima oră

urmare din pag. 1

Ar putea fi interesantă. Eu de când îl rog pe Cornel Niţescu să vorbească, dar tace!

◆ "Bătaia-i ruptă din rai", dar nu când e între profesori. Cică Adrian Toma l-ar fi bumbăcit pe Petre Manu, ambii fiind colegi la CSŞ Şoimii. Primul o fi fiind neam cu ... Toma Alimoş, haiduc din Ţara de Jos?

◆ Tot cu pumni s-a lăsat şi la Tulcea, unde fostul campion naţional de box profesionist Cristian Velea l-a făcut KO pe Ion Marinţac, preşedintele Comisiei Judeţene de Box. Can Vestul Sălbatic!

◆ Florea Voinea, Dumitru Nicolae şi Constantin Dumitriu IV (fratele lui Ţiţi) antrenori la Centrul de copii şi juniori Steaua, au fost daţi afară. Rotirea cadrelor ...

◆ La actuala ediţie a CE de şah din Jugoslavia, din lipsă de valută, nu vom fi reprezentaţi decât de echipa feminină. Caz unic în şahul continental (şi e doar începutul).

◆ Mironaş şi Iftodi - despre care scriam că au fost trimişi acasă din Grecia, de antrenorul C. Cârstea pentru că i-ar fi prins bând Metaxa - au fost iertaţi şi reprimiţi în lotul Gloriei Bistriţa. Vezi, de aia n-are ursul coadă în România! În Germania ajungeau cerşetori...

◆ În clasamentul WTA, Stefii Graf se află pe locul 1, urmată de Martina Hingis şi Jana Novotna. Monica Seles a devenit o jucătoare "de pluton".

◆ Învingând cu 45-37 pe MTK Budapesta Steaua a devenit campioană a Europei la floretă. Cu o floare ... se face primăvară.

◆ Ion Crăciunescu: "Niciodată arbitrajul românesc n-a fost mai jos ca acum". De acord. (De menţionat că I.C. n-a fost invitat să participe la "sindrofia" de la Sinaia, dar s-a dus pe banii lui, ca să-l întâlnească - zice el - pe Michel Zen Ruffinen, secretar general adjunct al FIFA).

BIBLIOTECA „ASTRA" S

BIBLIOTECA JUDEȚEANĂ SIBIU

O victorie clară și logică, dar un pic ... chinuită

C.S.U. Forest Sibiu - Soced București *80-65 (39-34)*

Iubitorii baschetului sibian au așteptat cu nerăbdare partida cu Soced București, pentru a-i vedea "la lucru" pe baschetbaliștii sibieni, merituoși învingători în etapa precedentă în fața puternicei formații "Erbașu" la București. Soced-ul, deși o echipă mai modestă decât majoritatea celor care se află în grupa valorică 1-8, a luptat cu multă ambiție încercând să-și depășească propria condiție, în speranța realizării unei surprize de proporții. Dar aceasta nu a putut fi realizată din motive obiective, în principal deoarece diferența de pregătire tactică dintre cele două echipe a fost evidentă. Și totuși, victoria gazdelor a fost un pic chinuită în primul rând datorită impreciziei în aruncările la coș, ratările din poziții favorabile exasperându-l, din nou, pe antrenorul Mircea Vulc. Nu trebuie, de asemenea, scăpat din vedere și faptul că au fost comise greșeli elementare; ne referim în special la numărul destul de mare de pase greșite, la care s-au adăugat ezitarea în momentul poziției libere de aruncare. Partida a fost arbitrată de cuplul Vestinian (București) - Manolescu (Rm. Vâlcea), căruia i se poate reproșa, în special, nesancționarea abaterilor de pași și a unor faulturi.

După un început ezitant, de ambele părți, sibienii înscriu de două ori, o aruncare de două puncte și una de trei, și conduc în min. 3 cu 5-0. După alte 4 minute scorul le este favorabil cu 14-8 pentru ca în următoarele 3 minute, pe fondul unui

Octavian RUSU

continuare în pag.4

Minutul 91

Dor mi-a fost de niște ... aranjamente

S-a reluat campionatul Diviziei Naționale de parcă nici n-ar fi fost întrerupt. Aceiași comentatori peltici și agramați, aceleași echipe neputincioase, aceleași rezultate trase de păr, aceiași fotbaliști cu ifose când e vorba de dolari, dar fără vlagă când îi pui să alerge și să dea o pasă la coechipier. După plăcute cantonamente la munte și educative excursii prin străinătățuri, profesioniștii fotbalului nostru trebuie să se silească a sta în ghete circa 90 de minute, măcar de rușinea celor câteva sute de spectatori care își mai strică sâmbăta mergând la stadion. Dar ce te faci dacă meciul este televizat și te vede o țară întreagă, cum s-a întâmplat cu partidele Rapid - U Cluj și Oțelul - Steaua? (Aș propune ca toate meciurile să se desfășoare cu porțile stadioanelor închise și noi să vedem doar cele câteva faze de gol duminică seara, la "Procesul etapei" și la "Repriza a III-a".

● **Rapid - U Cluj 1-0 (0-0).** A marcat Butoiu (80), oaspeții părând fericiți să piardă la o diferență minimă. ● **Farul - Poli Timișoara 2-2 (0-1).** Și în tur a fost tot egal (0-0) așa că nimeni n-a pierdut nimic. Au marcat: Toma (71), O. Bănică (90), respectiv Guțatu (15 și 88, din penalty)

continuare în pag.4

CLASAMENT Divizia Națională

1. Steaua	18	12	2	4	39-20	38(11)
2. FC Național	18	11	2	5	31-21	35 (8)
3. Oțelul	18	10	3	5	32-23	33(6)
4. Dinamo	18	8	4	6	25-18	28(4)
5. Rapid	18	8	3	7	27-22	27(-3)
6. Ceahlăul	18	7	5	6	24-26	26(-4)
7. Jiul	18	8	2	8	20-31	26(2)
8. U Cluj	18	7	4	7	36-33	25(1)
9. FC Argeș	18	7	4	7	28-25	25(1)
10. FCM Bacău	18	7	4	7	26-24	25(-5)
11. Farul	18	7	4	7	23-26	25(-5)
12. Univ. Craiova	18	7	3	8	29-29	24(0)
13. Chindia	18	7	3	8	19-26	24(-3)
14. Petrolul	18	6	4	8	26-23	22(-5)
15. Sp. studențesc	18	6	3	9	20-26	21(-6)
16. FC Brașov	18	5	3	10	24-33	18(-12)
17. Gloria	18	5	3	10	17-27	18(-12)
18. Poli Timișoara	18	4	4	10	24-37	16 (-8)

Etapa viitoare (8 martie): Chindia - FCM Bacău, Steaua - Ceahlăul, Jiul - Oțelul, FC Argeș - Sp. studențesc, Univ. Craiova - Gloria, Dinamo - Petrolul, Poli Timișoara - FC Brașov, U Cluj - Farul, FC Național - Rapid.

Fotbal - pregătiri

METROM BRAȘOV - F.C. INTER 2-1 (1-1)

● după ce sibienii deschiseseră scorul ●

Sâmbătă, la Brașov, pe un teren acceptabil, elevii lui Jan Gavrilă și Petre Purima s-au străduit să le plătească "poliță" celor de la Metrom, care îi învinseseră, la mijlocul săptămânii trecute, chiar la Sibiu.

Fiind vorba de ultimul meci de verificare înaintea startului returului (programat sâmbătă, 8 martie, ora 11), sibienii au jucat în general bine, reușind să puncteze prin Cașoltan în min. 19. Brașovenii, care au jucat avântat și sportiv, au obținut egalarea cu câteva minute înainte de pauză.

Echilibrul s-a menținut și pe parcursul reprizei secunde, până în min. 88, când gazdele au înscris, repetând scorul de la Sibiu.

Cum și din înfrângeri se poate învăța, sunt sigur că, odată cu startul returului, F.C. Inter va avea o altă "față" chiar dacă lotul a suferit, grație plecărilor (L. Cotora, C. Popa, Cr. Lazăr) modificări importante, iar însușirea noii concepții tactice promovate de Jan Gavrilă cere eforturi și timp. Că Gavrilă se grăbește o demonstrează, între altele, și faptul că ieri, înainte de masă, interiștii au fost convocați la ... antrenament!

La Brașov, F.C. Inter a aliniat formația: Gângă - Tolciu, Teodorescu, Terchilă, Demian - Cl. Moldovan, Mihart, Sabău, Pogăcean - Stoian, Cașoltan. Au mai jucat: Fl. Cotora, C. Szeghedi, Mara, Galea, Cornaci, Sârbu, Pârvu și Al. Zotincă. Doi jucători - M. Szeghedi și Bran - sunt accidentați.

M.B.

TRIBUNA sporturilor

SUPLIMENT SĂPTĂMÂNAL DE INFORMARE SPORTIVĂ AL COTIDIANULUI INDEPENDENT "TRIBUNA"

Anul VII, nr. 356 | 3.03. - 9.03. 1997 | 4 pagini, 500 lei

Box, faza județeană

Forfait surprinzător, Automecanica Mediaș

Săptămâna trecută a avut loc în organizarea D.J.T.S. Sibiu și a C.S.M. Șoimii Compa Sibiu - faza județeană de box pentru juniori mici și mari. În acest an au participat la competiție numai cluburile C.S.M. Șoimii Compa și A.S. Independența Sibiu, A.S. Automecanica Mediaș netrimițând nici un participant.

Din cauza lipsei unei săli, și în acest an această fază din campionatul republican s-a ținut fără spectatori. Iată numele noilor campioni județeni, în ordinea categoriilor de greutate:

Juniori mici: ctg. 45 kg Cătălin Nicula (C.S.M.); ctg. 48 kg Iosif Varga (C.S.M.); ctg. 51 kg. Sorin Pașca (C.S.M.); ctg. 54 kg. Marius Lăcătuș (C.S.M. - lot olimpic) și ctg. 60 kg Adrian Oancea (Independența).

Juniori mari: ctg. 48 kg Claudiu Dumitraș; ctg. 51 kg. Adrian Spulber; ctg. 54 kg. Adrian Panainte: ctg. 57 kg. Narcis Lăcătuș; ctg. 60 kg Sebastian Rînjeu; ctg. 63,500 kg Călin Lucian; ctg. 67 kg Gheorghe Greuruș; ctg. 71 kg Robert Zelch și ctg. 91 kg Lucian Ban toți de la C.S.M. Șoimii Compa Sibiu.

Acești boxeri au câștigat dreptul de a participa la faza de zonă ce va avea loc la sfârșitul lunii martie. Să le urăm tuturor succes!

Victor COCIU

Șah

"Cupa municipiului Sibiu"

Prima legendă, cea mai cunoscută, scrisă în limba persană, datează din timpul susazinilor și ne povestește despre un înțelept indian care se hotărâse să dea o lecție prințului său care era prea orgolios. Pentru aceasta a folosit un joc nou, încă necunoscut, care prefigura personaje și moravuri ale curții regale. Piesa cea mai neajutorată, regele, era înconjurat de slujitorii săi modești, fără de care nu s-ar fi putut descurca. Când tânărul și orgoliosul prinț, entuziasmat de frumusețea jocului învățat l-a întrebat pe înțelept în ce chip dorește să fie recompensat, acesta i-a întins cu modestie o nouă

T.BANEA

continuare în pag.4

PELUZA a III-a

Băieții de studio

Prima întâlnire de fotbal din returul Diviziei Naționale, transmisă la televiziune, a fost făcută din Giulești de studiourile Pro TV care au folosit doi crainici comentatori, în ideea că unde-s doi puterea crește și telespectatorul se-nveselește. N-a fost să fie! Tristețea a fost dominanta transmisiei, alături de tristețea din iarbă pe care o interpretau cele două tarafuri. Poate doar la faza când un vișiniu s-a prăbușit în careu la poalele lui Brătianu și comentatorul Nr. 1 a zis că arbitrul refuză Rapidului o lovitură clară de la 11 metri, iar comentatorul Nr. 2 a zis "nici vorbă", completându-l camaraderește ... În rest, tristețe, tristețe și iar tristețe.

I-am numit comentatorul Nr. 1 și Nr. 2 pentru că nu le știu numele. Nu le știu numele pentru că dacă i-ai auzit măcar o singură dată pe Dumitru Graur și pe Ionel Stoica nu mai poți să refii alt nume, pentru că de la ei încolo nu mai e nimic, pentru că Mitică și Ionel au pus dop la topuri și nimeni nu mai încape în cabina lor pe care scrie "ocupat".

Se zvonește că domnul Cristian Țopescu, interpretând cu prea mult zel votul peluziștilor pentru schimbare, o să ne taie porția de haz și voie bună prin trimiterea în șomaj tehnico-tactic a lui Mitică și a încă vreo doi, trei apropiați ai departamentului "Sport". Prinzând de veste, comentatorul a pornit pe străzile Capitalei și prin teritoriu, să adune semnături de la populație, semnături cu care să probeze la servici că este un bun profesionist, un comentator strălucit și un nesecat izvor de voie bună. Distinsul crainic va sosi la Sibiu în cursul acestei săptămâni cu un tren obișnuit și va strânge semnături pe traseul gară-stadion. Aceia dintre dumneavoastră care, alături de nedreptățitul Mitică, ați uitat de colții tranziției și v-ați lăsat purtați în zbor pe aripa optimismului său nelimitat, sunteți invitați să semnați fișa de competență a neînfricatului băiat de studio.

Mihai BRATU

Schi alpin

"Cupa speranțelor sibiene"

Pârtia Onceşti din stațiunea Păltiniș a găzduit prima din cele 4 etape ale tradiționalului concurs de schi alpin dotat cu "Cupa speranțelor sibiene". Au participat 54 de concurenți, între 5 și 10 ani, care s-au întrecut la două probe de slalom special. Iată câștigătorii: **copile până la 6 ani** - Lăcrămioara Boieraș; **copile 7-8 ani** - 1. Anda Vartolomei; 2. Paula Amariei; 3. Ioana Tălnariu; **copile 9-10 ani** - 1. Luiza Bontea; 2. Ana Lazăr; 3. Antoanela Cișmaș; **copii până la 6 ani** - Cristian Oprea; copii 7-8 ani - 1. Radu Costelaș; 2. Dorin Roșa; **copii 9-10 ani** - 1. Alice Barbu; 2. Tiberiu Nartea 3. Radu Albu.

Sponsorul celor 4 etape este S.C. Flörke & Kothen S.R.L. Valoarea sponsorizării pentru fiecare etapă este deosebit de substanțială. Ocupanții primelor 3 locuri au fost premiați cu: treninguri, echipament sportiv, pulovere, cărți de o valoare deosebită, pachete de dulciuri și doze de sucuri. Dulciuri și sucuri au primit toți participanții.

Ilie IONESCU

Următoarele etape vor avea loc după următorul program: **etapa a II-a**, 8 martie; **etapa a III-a** - 15 martie; **etapa a IV-a** - 22 aprilie.

Handbal, Divizia B (m)

I.M. "N. Bălcescu" Sibiu - Minerul Tricolorul Cavnic 35-29 (20-13)

Echipa pregătită de col. Teodor Ciuhurean s-a prezentat la acest meci într-o formă excelentă, practicând un joc în viteză, cu acțiuni spectaculoase la semicercul advers. După cele trei egalități (1-1, 2-2 și 3-3) studenții militari pun stăpânire pe joc pe care-l domină până în final, cucerind o victorie meritată.

Au înscris: Turbucz 8, Baboi 7, Andronescu 6, Andraș 6, Pastramă 5 și Costea 3. Au arbitrat; S. Ionescu și A. Ștefănescu din Craiova.

I. ILIE

Natație

Ștafeta 4 x 100 m liber a C.S.Ș. Sibiu - medaliată cu bronz la "Naționalele" de seniori și cu un nou record național de juniori I.

Vom reveni în ziarul Tribuna de marți cu amănunte despre "Naționalele" de înot, desfășurate timp de 4 zile la Sibiu.

Ultima oră

● 33 de țări s-au înscris pentru proxima ediție a Cupei UEFA - Intertoto, dar fără Anglia, Italia și Spania, care au renunțat. România va fi reprezentată, conform "grilei", de două formații.

● În vestiarul Sălii polivalente din Brăila a murit arbitrul Gh. Postecă în urma unui stop cardiac. Era din Vaslui și avea 42 de ani.

● Bursa lui Mihai Leu a fost de 100.000 dolari, în vreme ce panamanezul Santiago Samaniego, învinsul lui în meciul pentru titlul mondial de box (WBO), a primit 150.000 dolari.

● Sala sporturilor din Zalău găzduiește întâlnirile unei secte baptiste, iar meciurile de handbal ale juniorilor sunt programate la ora 7 dimineața și la ora 21 ...

● Antrenorul argentinian Carlos Bilardo a demisionat de la conducerea tehnică a echipei F.C. Sevilla după doar 20 de zile.

● Pivotul sârb al echipei de baschet West Petrom Arad, Petar Maricici, supărat că a fost schimbat, l-a bătut măr pe antrenorul Istvan Steintubel.

● Diego Maradona intenționează să deschidă un lanț de restaurante în Argentina, Japonia, China și Italia "Maradona Sports Café", care vor avea forma unor imense mingi de fotbal, dotate cu ecrane video și înțesate cu numeroase obiecte aparținând unor oameni celebri.

● Președintele Emil Constantinescu s-a pozat, la Cotroceni, cu Mihai Leu și cu centura de campion a acestuia. Reclama-i sufletul comerțului.

● La C.M. de atletism de la Atena, ca și la toate concursurile de Grand Prix, recordmanii mondiali vor primi, în afara premiului, un bonus de 100.000 dolari. Pentru mondialele de sală din 7-9 martie a.c. (Paris - Bercy) bonusul este de "doar" 50.000 dolari.

● La Iași, în perioada 21-23 februarie a.c. au avut loc finalele Campionatului național de judo rezervat cadeților și juniorilor. CSS Șoimii Sibiu a avut 16 reprezentanți (antrenori: Octavian Crețu, Ioan Domnar și Ioan Chindriș). Nicolae Dună (cat. 42 kg), Alexandru Caponi (55 kg), Traian Olar (60 kg) și Constantin Cojoc (65 kg) au obținut medaliile de bronz, iar Cecilia Purece (48 kg) și Virgil Indreica (55 kg) s-au clasat pe locul 5.

● Florin Răducioiu a(re)început cu accidentările. În meciul de Cupă Las Palmas - Espanyol a jucat doar 17 minute, după care s-a dat lovit. Cu siguranță că nu va juca luni (3 martie) împotriva Realului Madrid, în campionat ...

(n.i.d)

continuare în pag.4

Returul D.A seria I 1996/1997

Etapa a 18-a (sâmbătă, 8 martie)

FC Bucovina	- Tractorul Braşov	(1-1)
Dacia Unirea Br.	- Precizia Săcele	(2-1)
Metrom Braşov	- Politehnica Iaşi	(1-2)
Metalul Plopeni	- Petrolul Moineşti	(0-1)
Poiana Câmpina	- Gloria Buzău	(0-3)
Dunărea Călăraşi	- Foresta Fălticeni	(0-4)
Rocar Bucureşti	- Steaua Mizil	(0-0)
Cetatea Tg. Neamţ	- AS Ploieşti	(1-0)
FC Oneşti	- Dunărea Galaţi	(0-0)

Etapa a 19-a (sâmbătă, 15 martie)

Precizia Săcele	- FC Bucovina	(1-1)
Politehnica Iaşi	- Dacia Unirea Br.	(1-1)
Petrolul Moineşti	- Metrom Braşov	(1-0)
Foresta Fălticeni	- Metalul Plopeni	(0-1)
Steaua Mizil	- Poiana Câmpina	(1-6)
Gloria Buzău	- Dunărea Călăraşi	(0-1)
AS Ploieşti	- Rocar	(0-1)
Dunărea Galaţi	- Cetatea Tg. Neamţ	(0-2)
Tractorul Braşov	- FC Oneşti	(1-2)

Etapa a 20-a (miercuri, 19 martie)

Cetatea Tg. Neamţ	- Tractorul Braşov	(0-2)
FC Oneşti	- Precizia Săcele	(1-3)
FC Bucovina	- Politehnica Iaşi	(1-1)
Metalul Plopeni	- Gloria Buzău	(0-1)
Petrolul Moineşti	- Foresta Fălticeni	(1-6)
Dunărea Călăraşi	- Steaua Mizil	(0-0)
Poiana Câmpina	- AS Ploieşti	(0-0)
Rocar Bucureşti	- Dunărea Galaţi	(1-3)
Metrom Braşov	- Dacia Unirea Br.	(0-0)

Etapa a 21-a (sâmbătă, 22 martie)

Gloria Buzău	- Petrolul Moineşti	(0-1)
Dacia Unirea Br.	- FC Bucovina	(1-2)
Foresta Fălticeni	- Metrom Braşov	(0-1)
Steaua Mizil	- Metalul Plopeni	(0-3)
Dunărea Galaţi	- Poiana Câmpina	(0-1)
AS Ploieşti	- Dunărea Călăraşi	(1-3)
Tractorul Braşov	- Rocar Bucureşti	(1-2)
Precizia Săcele	- Cetatea Tg. Neamţ	(3-2)
Politehnica Iaşi	- FC Oneşti	(1-0)

Etapa a 22-a (sâmbătă, 29 martie)

Poiana Câmpina	- Tractorul Braşov	(0-1)
Rocar Bucureşti	- Precizia Săcele	(2-3)
Cetatea Tg. Neamţ	- Politehnica Iaşi	(0-4)
Foresta Fălticeni	- Gloria Buzău	(1-0)
PetrolulMoineşti	- Steaua Mizil	(2-0)
Metalul Plopeni	- AS Ploieşti	(1-4)
Dunărea Călăraşi	- Dunărea Galaţi	(1-4)
Metrom Braşov	- FC Bucovina	(1-1)
FC Oneşti	- Dacia Unirea Br.	(0-3)

Etapa a 23-a (sâmbătă, 5 aprilie)

AS Ploieşti	- Petrolul Moineşti	(0-2)
Steaua Mizil	- Foresta Fălticeni	(0-8)
Gloria Buzău	- Metrom Braşov	(0-4)
Dunărea Galaţi	- Metalul Plopeni	(0-0)
Precizia Săcele	- Poiana Câmpina	(1-2)
Tractorul Braşov	- Dunărea Călăraşi	(0-1)
Politehnica Iaşi	- Rocar Bucureşti	(1-0)
Dacia Unirea Br.	- Cetatea Tg. Neamţ	(2-0)
FC Bucovina -	FC Oneşti	(0-3)

Etapa a 24-a (sâmbătă, 12 aprilie)

Metalul Plopeni	- Tractorul Braşov	(0-1)
Dunărea Călăraşi	- Precizia Săcele	(1-2)
Poiana Câmpina	- Politehnica Iaşi	(2-1)
Gloria Buzău	- Steaua Mizil	(4-2)
Foresta Fălticeni	- AS Ploieşti	(2-1)
Petrolul Moineşti	- Dunărea Galaţi	(0-0)
Cetatea Tg. Neamţ	- FC Bucovina	(0-2)
Rocar Bucureşti	- Dacia Unirea Br.	(0-4)
Metrom Braşov	- FC Oneştl	(1-3)

Etapa a 25-a (sâmbătă, 19 aprilie)

Tractorul Braşov	- Petrolul Moineşti	(1-2)
AS Ploieşti	- Gloria Buzău	(1-2)
Dunărea Galaţi	- Foresta Fălticeni	(0-1)
Steaua Mizil	- Metrom Braşov	(0-7)
Precizia Săcele	- Metalul Plopeni	(0-1)
Dacia Unirea Br.	- Poiana Câmpina	(1-0)
Politehnica Iaşi	- Dunărea Călăraşi	(0-3)
FC Bucovina	- Rocar Bucureşti	(0-0)
FC Oneşti	- Cetatea Tg. Neamţ	(0-0)

Etapa a 26-a (miercuri, 23 aprilie)

Foresta Fălticeni	- Tractorul Braşov	(1-1)
Petrolul Moineşti	- Precizia Săcele	(0-1)
Metalul Plopeni	- Politehnica Iaşi	(0-2)
Steaua Mizil	- AS Ploieşti	(0-3)
Gloria Buzău	- Dunărea Galaţi	(1-2)
Poiana Câmpina	- FC Bucovina	(0-2)
Dunărea Călăraşi	- Dacia Unirea Br.	(0-1)
Metrom Braşov	- Cetatea Tg. Neamţ	(1-2)
Rocar Bucureşti	- FC Oneşti	(0-1)

Etapa a 27-a (sâmbătă, 26 aprilie)

Politehnica Iaşi	- Petrolul Moineşti	(0-1)
Tractorul Braşov	- Gloria Buzău	(1-5)
Precizia Săcele	- Foresta Fălticeni	(1-3)
Dunărea Galaţi	- Steaua Mizil	(1-0)
AS Ploieşti	- Metrom Braşov	(0-0)
Dacia Unirea Br.	- Metalul Plopeni	(0-0)
FC Oneşti	- Poiana Câmpina	(1-0)
FC Bucovina	- Dunărea Călăraşi	(1-2)
Cetatea Tg. Neamţ	- Rocar Bucureşti	(0-1)

Etapa a 28-a (sâmbătă, 3 mai)

Steaua Mizil	- Tractorul Braşov	(0-4)
Gloria Buzău	- Precizia Săcele	(1-2)
Foresta Fălticeni	- Politehnica Iaşi	(0-2)
AS Ploieşti	- Dunărea Galaţi	(1-0)
Metalul Plopeni	- FC Bucovina	(1-2)
Petrolul Moineşti	- Dacia Unirea Br.	(0-3)
Metrom Braşov	- Rocar Bucureşti	(0-3)
Poiana Câmpina	- Cetatea Tg. Neamţ	(2-2)
Dunărea Călăraşi	- FC Oneşti	(2-4)

Etapa a 29-a (sâmbătă, 10 mai)

FC Bucovina	- Petrolul Moineşti	(1-1)
Politehnica Iaşi	- Gloria Buzău	(0-5)
Dacia Unirea Br.	- Foresta Fălticeni	(0-3)
Precizia Săcele	- Steaua Mizil	(4-0)
Tractorul Braşov	- AS Ploieşti	(0-0)
Dunărea Galaţi	- Metrom Braşov	(1-1)
FC Oneşti	- Metalul Plopeni	(0-1)
Rocar Bucureşti	- Poiana Câmpina	(0-2)
Cetatea Tg. Neamţ	- Dunărea Călăraşi	(1-3)

Etapa a 30-a (sâmbătă, 17 mai)

Dunărea Galaţi	- Tractorul Braşov	(0-3)
AS Ploieşti	- Precizia Săcele	(1-3)
Steaua Mizil	- Politehnica Iaşi	(1-5)
Foresta Fălticeni	- FC Bucovina	(2-0)
Gloria Buzău	- Dacia Unirea Br.	(0-2)
Metrom Braşov	- Poiana Câmpina	(0-1)
Dunărea Călăraşi	- Rocar Bucureşti	(0-2)
Metalul Plopeni	- Cetatea Tg. Neamţ	(1-1)
Petrolul Moineşti	- FC Oneşti	(2-4)

Etapa a 31-a (sâmbătă, 24 mai)

Metrom Braşov	- Tractorul Braşov	(0-1)
Cetatea Tg. Neamţ	- Petrolul Moineşti	(0-2)
FC Bucovina	- Gloria Buzău	(0-3)
FC Oneşti	- Foresta Fălticeni	(1-2)
Dacia Unirea Br.	- Steaua Mizil	(2-0)
Politehnica Iaşi	- AS Ploieşti	(0-4)
Precizia Săcele	- Dunărea Galaţi	(0-2)
Rocar Bucureşti	- Metalul Plopeni	(2-2)
Poiana Câmpina	- Dunărea Călăraşi	(1-2)

Etapa a 32-a (sâmbătă, 31 mai)

Tractorul Braşov	- Precizia Săcele	(1-2)
Dunărea Galaţi	- Politehnica Iaşi	(2-2)
Steaua Mizil	- FC Bucovina	(1-3)
AS Ploieşti	- Dacia Unirea Br.	(0-3)
Dunărea Călăraşi	- Metrom Braşov	(0-1)
Metalul Plopeni	- Poiana Câmpina	(0-3)
Petrolul Moineşti	- Rocar Bucureşti	(0-1)
Foresta Fălticeni	- Cetatea Tg. Neamţ	(0-0)
Gloria Buzău	- FC Oneşti	(1-1)

Etapa a 33-a (sâmbătă, 7 iunie)

Politehnica Iaşi	- Tractorul Braşov	(0-1)
Metrom Braşov	- Precizia Săcele	(1-2)
Poiana Câmpina	- Petrolul Moineşti	(1-2)
Cetatea Tg. Neamţ	- Gloria Buză	(0-2)
Rocar Bucureşti	- Foresta Fălticeni	(1-4)
FC Oneşti	- Steaua Mizil	(0-1)
FC Bucovina	- AS Ploieşti	(0-2)
Dacia Unirea Br.	- Dunărea Galaţi	(1-1)
Dunărea Călăraşi	- Metalul Plopeni	(2-2)

Etapa a 34-a (sâmbătă, 14 iunie)

Precizia Săcele	- Politehnica Iaşi	(0-3)
Dunărea Galaţi	- FC Bucovina	(0-1)
Tractorul Braşov	- Dacia Unirea Br.	(1-3)
Metalul Plopeni	- Metrom Braşov	(0-2)
Foresta Fălticeni	- Poiana Câmpina	(1-0)
Petrolul Moineşti	- Dunărea Călăraşi	(1-1)
Gloria Buzău	- Rocar Bucureşti	(0-3)
Steaua Mizil	- Cetatea Tg. Neamţ	(-8)
AS Ploieşti	- FC Oneşti	(0-5)

Returul D.A seria II 1996/1997

Etapa a 18-a (sâmbătă, 8 martie)

F.C. Maramureş	- Minaur Zlatna	3-2
ARO C-lung	- F.C. Inter Sibiu	1-1
U.T.A.	- A.S.A. Tg. Mureş	1-0
Gaz metan Mediaş	- Corvinul	0-1
C.S.M. Reşiţa	- Dacia Piteşti	1-3
C.F.R. Timişoara	- Electroputere	0-1
Olimpia Satu Mare	- C.F.R. Cluj	0-1
Unirea Dej	- Minerul Motru	2-2
F.C. Apullum	- Gloria Reşiţa	2-3

Etapa a 19-a (sâmbătă, 15 martie)

FC Inter Sibiu	- FC Maramureş	0-0
A.S.A. Tg. Mureş	- ARO C-lung	0-2
Corvinul	- U.T.A.	2-3
Electroputere	- Gaz metan Mediaş	1-0
C.F.R. Cluj	- C.S.M. Reşiţa	1-1
Dacia Piteşti	- C.F.R. Timişoara	1-0
Minerul Motru	- Olimpia Satu Mare	2-3
Gloria Reşiţa	- Unirea Dej	1-0
Minaur Zlatna	- F.C. Apullum	0-1

Etapa a 20-a (miercuri, 19 martie)

Unirea Dej	- Minaur Zlatna	1-2
F.C. Apullum	- F.C. Inter Sibiu	0-4
F.C. Maramureş	- A.S.A. Tg. Mureş	1-4
Gaz metan Mediaş	- Dacia Piteşti	0-1
Corvinul	- Electroputere	0-4
CFR Timişoara	- C.F.R. Cluj	0-2
C.S.M. Reşiţa	- Minerul Motru	0-0
Olimpia Satu Mare	- Gloria Reşiţa	0-1
U.T.A.	- ARO C-lung	1-2

Etapa a 21-a (sâmbătă, 22 martie)

Dacia Piteşti	- Corvinul	0-2
ARO C-lung	- F.C. Maramureş	1-2
Electroputere	- U.T.A	0-2
CFR Cluj	- Gaz metan Mediaş	0-0
Gloria Reşiţa	- C.S.M. Reşiţa	0-2
Minerul Motru	- C.F.R. Timişoara	2-0
Minaur Zlatna	- Olimpia Satu Mare	1-3
F.C. Inter Sibiu	- Unirea Dej	0-0
A.S.A. Tg. Mureş	- F.C. Apullum	1-0

Etapa a 22-a (sâmbătă, 29 martie)

C.S.M. Reşiţa	- Minaur Zlatna	1-3
Olimpia Satu Mare	- F.C. Inter Sibiu	1-2
Unirea Dej	- A.S.A. Tg. Mureş	0-1
Electroputere	- Dacia Piteşti	1-1
Corvinul	- C.F.R. Cluj	0-1
Gaz metan Mediaş	- Minerul Motru	0-2
C.F.R. Timişoara	- Gloria Reşiţa	1-2
U.T.A.	- F.C. Maramureş	0-0
F.C. Apullum	- ARO C-lung	0-3

Etapa a 23-a (sâmbătă, 5 aprilie)

Minerul Motru	- Corvinul	1-1
CFR Cluj	- Electroputere	1-1
Dacia Piteşti	- U.T.A.	3-2
Gloria Reşiţa	- Gaz metan Mediaş	1-1
F.C. Inter Sibiu	- C.S.M. Reşiţa	0-3
Minaur Zlatna	- C.F.R. Timişoara	1-3
A.S.A. Tg. Mureş	- Olimpia Satu Mare	3-2
ARO C-lung	- Unirea Dej	0-4
F.C. Maramureş	- F.C. Apullum	1-3

Etapa a 24-a (sâmbătă, 12 aprilie)

Gaz metan Mediaş	- Minaur Zlatna	0-0
CFR Timişoara	- F.C. Inter Sibiu	0-1
C.S.M. Reşiţa	- A.S.A. Tg. Mureş	0-0
Dacia Piteşti	- C.F.R. Cluj	1-4
Electroputere	- Minerul Motru	1-2
Corvinul	- Gloria Reşiţa	4-3
Unirea Dej	- F.C. Maramureş	2-1
Olimpia Satu Mare	- ARO C-lung	0-1
U.T.A.	- F.C. Apullum	0-1

Etapa a 25-a (sâmbătă, 19 aprilie)

Minaur Zlatna	- Corvinul	0-3
Minerul Motru	- Dacia Piteşti	0-0
Gloria Reşiţa	- Electroputere	0-2
C.F.R. Cluj	- U.T.A.	1-2
F.C. Inter Sibiu	- Gaz metan Mediaş	1-2
ARO C-lung	- C.S.M. Reşiţa	1-3
A.S.A. Tg. Mureş	- CFR Timişoara	2-1
F.C. Maramureş	- Olimpia Satu Mare	0-4
F.C. Apullum	- Unirea Dej	1-3

Etapa a 26-a (miercuri, 23 aprilie)

Electroputere	- Minaur Zlatna	1-1
Corvinul	- F.C. Inter	0-0
Gaz metan Mediaş	- A.S.A. Tg. Mureş	1-0
C.F.R. Cluj	- Minerul Motru	0-1
Dacia Piteşti	- Gloria Reşiţa	0-1
C.S.M. Reşiţa	- F.C. Maramureş	1-0
C.F.R. Timişoara	- ARO C-lung	1-2
U.T.A.	- Unirea Dej	0-2
Olimpia Satu Mare	- F.C. Apullum	1-3

Etapa a 27-a (sâmbătă, 26 aprilie)

A.S.A. Tg. Mureş	- Corvinul	0-4
Minaur Zlatna	- Dacia Piteşti	0-1
F.C. Inter Sibiu	- Electroputere	0-2
Gloria Reşiţa	- C.F.R. Cluj	0-1
Minerul Motru	- U.T.A.	0-4
ARO C-lung	- Gaz metan Mediaş	0-3
F.C. Apullum	- C.S.M. Reşiţa	0-2
F.C. Maramureş	- C.F.R. Timişoara	1-3
Unirea Dej	- Olimpia Satu Mare	1-0

Etapa a 28-a (sâmbătă, 3 mai)

CFR Cluj	- Minaur Zlatna	2-2
Dacia Piteşti	- F.C. Inter Sibiu	1-1
Electroputere	- A.S.A. Tg. Mureş	1-0
Minerul Motru	- Gloria Reşiţa	1-1
Gaz metan Mediaş	- F.C. Maramureş	1-1
Corvinul	- ARO C-lung	0-1
U.T.A.	- Olimpia Satu Mare	1-2
C.S.M. Reşiţa	- Unirea Dej	0-1
C.F.R. Timişoara	- F.C. Apullum	0-3

Etapa a 29-a (sâmbătă, 10 mai)

F.C. Maramureş	- Corvinul	0-2
A.S.A. Tg. Mureş	- Dacia Piteşti	2-2
ARO C-lung	- Electroputere	0-2
F.C. Inter Sibiu	- C.F.R. Cluj	0-3
Minaur Zlatna	- Minerul Motru	0-2
Gloria Reşiţa	- U.T.A.	0-5
F.C. Apullum	- Gaz metan Mediaş	2-4
Olimpia Satu Mare	- C.S.M. Reşiţa	1-3
Unirea Dej	- C.F.R. Timişoara	1-1

Etapa a 30-a (sâmbătă, 17 mai)

Gloria Reşiţa	- Minaur Zlatna	0-4
Minerul Motru	- F.C. Inter Sibiu	0-2
C.F.R. Cluj	- A.S.A. Tg. Mureş	0-1
Electroputere	- F.C. Maramureş	1-5
Dacia Piteşti	- ARO C-lung	0-1
U.T.A.	- C.S.M. Reşiţa	1-5
C.F.R. Timişoara	- Olimpia Satu Mare	0-2
Gaz metan Mediaş	- Unirea Dej	0-2
Corvinul	- F.C. Apullum	0-1

Etapa a 31-a (sâmbătă, 24 mai)

U.T.A.	- Minaur Zlatna	0-1
Unirea Dej	- Corvinul	0-3
F.C. Maramureş	- Dacia Piteşti	1-5
F.C. Apullum	- Electroputere	0-1
ARO C-lung	- C.F.R. Cluj	0-1
A.S.A. Tg. Mureş	- Minerul Motru	0-1
F.C. Inter Sibiu	- Gloria Reşiţa	0-2
Olimpia Satu Mare	- Gaz metan Mediaş	0-1
C.S.M. Reşiţa	- C.F.R. Timişoara	2-1

Etapa a 32-a (sâmbătă, 31 mai)

Minaur Zlatna	- F.C. Inter Sibiu	0-3
Gloria Reşiţa	- A.S.A. Tg. Mureş	3-5
C.F.R. Cluj	- F.C. Maramureş	0-1
Minerul Motru	- ARO C-lung	0-2
C.F.R. Timişoara	- UTA	1-2
Gaz metan Mediaş	- C.S.M. Reşiţa	0-0
Corvinul	- Olimpia Satu Mare	1-4
Electroputere	- Unirea Dej	1-1
Dacia Piteşti	- F.C. Apullum	0-2

Etapa a 33-a (sâmbătă, 7 iunie)

A.S.A. Tg. Mureş	- Minaur Zlatna	2-5
U.T.A.	- F.C. Inter Sibiu	1-4
C.S.M. Reşiţa	- Corvinul	0-4
Unirea Dej	- Dacia Piteşti	1-2
Olimpia Satu Mare	- Electroputere	0-1
F.C. Apullum	- C.F.R. Cluj	1-3
F.C. Maramureş	- Minerul Motru	1-2
ARO C-lung	- Gloria Reşiţa	0-2
C.F.R. Timişoara	- Gaz metan Mediaş	0-2

Etapa a 34-a (sâmbătă, 14 iunie)

F.C. Inter Sibiu	- A.S.A. Tg. Mureş	1-2
Gloria Reşiţa	- F.C. Maramureş	0-2
Minaur Zlatna	- ARO C-lung	1-2
Gaz metan Mediaş	- U.T.A.	0-1
Electroputere	- C.S.M. Reşiţa	0-1
Corvinul	- C.F.R. Timişoara	1-1
Dacia Piteşti	- Olimpia Satu Mare	1-3
C.F.R. Cluj	- Unirea Dej	2-4
Minerul Motru	- F.C. Apullum	0-1

MAPAMOND SPORT

All Star Game - în cifre

● **Cele mai multe partide jucate:** Kareem Abdul-Jabbar (18), Wilt Chamberlain (13), Bob Cousy (13), John Haviicek (13).

● **Media de puncte pe meci:** Michael Jordan (21,9), Oscar Robertson (20,5) Bob Petit (20,4), Julius Erving (20,1), Elgin Baylor (19,8).

● **Cele mai multe minute jucate:** Kareem Abdul-Jabbar (449) Wilt Chamberlain (388), Oscar Robertson (380), Bob Cousy (368), Bob Pettit (360).

● **Cele mai multe minute jucate într-un meci:** Oscar Robertson (42, în 1964), Bill Rusel (42- 1964), Jerry West (42 în 1964), Nate Thrumand (42 în 1967).

● **Cele mai multe recuperări în carieră:** Wilt Chamberlain (197), Bob Pettit (178) Kareem Abdul-Jabbar (149) Bill Russel (139) Moses Malone (108).

● **Cele mai multe recuperări într-un joc:** Bob Pettit - 27, în 1962.

● Clasamentul pasatorilor (în carieră): Magic Johnson (127), Islah Thomas (97), Bob Cousy (86), Oscar Robertson (81), John Stockton (64).

● **Cele mai multe pase decisive într-o partidă:** Magic Johnson 22, în 1987, la Seattle.

● **Procentajul de reuşită la aruncările libere**, primul loc este deţinut de doi jucători: Clyde Drexler şi Archie Clark. Ei nu au ratat nici o "liberă" în partidele jucate în All-Star. Pe locurile următoare se situează Larry Foust (0,938), Lou Houdson (0,933), Don Ohl (0,933).

● **Aruncări din acţiune finalizate:** 105 - Kareem Abdul-Jabbar, 88 - Oscar Robertson, Julius Erving, 82 - Michael Jordan, 81 - Bob Pettit.

● **Capace:** Kareem Abdul-Jabbar (31), Hakeem Olajuwon (22), Patrick Ewing (16).

● **Cu cele mai multe capace într-un meci:** Kareem Abdul-Jabbar - 6, în 1980, meci încheiat după prelungiri.

EI AU FOST CEI MAI BUNI

Tabloul complet al celor 49 "învingători" ai M.V.P.

1951 Est, 111-94 - Ed. Macauley (Boston)
1952 Est, 108-91 Paul Arizin (Philadelphia)
1953 Vest, 79-75 George Mikan (Minneapolis)
1954 Est, 98-93 Bob Cousy (Boston)
1955 Est, 100-91 Bill Sharman (Boston)
1956 Vest, 108-94 Bob Pettit (Saint Louis)
1957 Est, 109-97 Bob Cousy (Boston)
1958 Est, 130-118 Bob Pettit (Saint Louis)
1959 Vest, 124 - 108 Elgin Baylor (Minneapolis)
Bob Pettit (Saint Louis)
1960 Est, 125-115 Wilt Chamberlain (Philadelphia)
1961 Vest, 153 - 131 Oscar Robertson (Cincinnati)
1962 Vest, 150-130 Bob Pettit (Saint Louis)
1963 Est, 115-108 Bill Roussel (Boston)
1964 Est, 111 - 107 Oscar Robertson (Cincinnati)
1965 Est, 124-123 Jerry Lucas (Cincinnati)
1966 Est, 137-97 Adrian Smith (Cincinnati) 1967 Vest, 135-130 Rick Barry (San Francisco)
1968 Est, 144-124 Hal Greer (Philadelphia)
1969 Est, 123-112 Oscar Robertson (Cincinnati)
1970 Est, 142-135 Willis Reed (New York)
1971 Vest, 108-107 Lenny Wilkens (Seattle)
1972 Vest, 112-110 Jerry West (Los Angeles)
1973 Est, 104-84 Dave Cowens (Boston)
1974 Vest, 134-123 Bob Lanier (Detroit)
1975 Est, 108-102 Walt Frazier (New York)
1976 Est, 123-109 Dave Bing (Washington)
1977 Vest, 125-124 Julius Erving (Philadelphia)
1978 Est,133-125 Randy Smith (Buffalo)
1979 Vest, 134-129 David Thompson (Denver)
1980 Est, 114-136 George Gervin (San Antonio)
1981 Est, 123-120 Nate Archibald (Boston)
1982 Est, 120-118 Larry Bird (Boston)
1983 Est, 132-123 Julius Erving (Philadelphia)
1984 Est, 154-145 Isiah Thomas (Detroit)
1985 Vest, 140-129 Ralph Samson (Houston)
1986 Est, 139-132 Isiah Thomas (Detroit)
1987 Vest, 154-149 Tom Chambers (Seattle)
1988 Est, 138-133 Michael Jordan (Chicago)
1989 Vest, 143-134 Karl Malone (Utah)
1990 Est, 130-113 Earvin Johnson (Los Angeles Lakers)
1991 Est, 116-114 Charles Barkley (Philadelphia)
1992 Vest, 153-113 Earvin Johnson (L.A. Lakers)
1993 Vest, 135-132 Karl Malone (Utah)
John Stockton (Utah)
1994 Est, 127-118 Scottie Pippen (Chicago)
1995 Vest, 139-112 Mitch Richmond (Sacramento)
1996 Est, 129-118 Michael Jordan (Chicago)
1997 Est, 132-120 Glen Rice (Charlotte Hornets)

Baschet

Remember Atlanta - 1996

Marele spectacol al Terrei

Competiţia a fost interesantă, performanţele au fost extraordinare, iar numărul de spectatori prezenţi la probele de atletism a fost impresionant: 1.170.000. Dar acesta nu a fost singurul record olimpic.

Au participat 197 de ţări dintre care 45 au reuşit să cucerească medalii. Un alt record a fost stabilit de americanul Michael Johnson, medaliat cu aur la 200 şi 400 m plat după ce în 1995 devenise campion mondial. Să mai amintim dubla reuşită la 400 şi 200 m plat de Marie José Pérec, recordul realizat în proba de 100 m plat de canadianul Donovan Bailey, participarea pentru a patra oară consecutiv la Jocuri a lui Carl Lewis (medaliat cu aur la săritura în lungime) şi dublul succes al Svetlanei Masterkova în proba de 800 m, respectiv 1500 m.

În continuare vă prezentăm o parte din declaraţiile unor medaliaţi olimpici: "Mi-au trebuit câţiva ani pentru a câştiga aurul olimpic. Cred că aurul cucerit la Atlanta vorbeşte despre perseverenţa mea, despre antrenamentele grele şi despre speranţele mele. De aceste lucruri ai nevoie pentru a învinge. Trebuie să ai un caracter puternic pentru a trece peste toate obstacolele" **(Michael Johnson).**

"Niciodată nu trebuie să vă îndoiţi de voi înşivă. Dacă vreţi ca visul vostru să devină realitate munciţi mult şi nu lăsaţi trecutul să vă întunece prezentul şi viitorul" **(Jackie Joyner Kersee).**

"Am realizat ce mi-am dorit: să particip la Jocurile Olimpice, să devin un <<olimpic>>. E necesar să învăţaţi să trăiţi şi cu izbânzile dar şi cu eşecurile. Dar cea mai importantă calitate pentru un atlet este aceea de a transforma eşecurile în succese" **(Jon Drummond).**

"Ştiu foarte bine ce înseamnă să fii dezamăgit. La Olimpiada din 1972 eram favorit la 400 m, dar am pierdut. Trebuie să ţii capul sus indiferent dacă pierzi sau câştigi. Din această cauză aceşti oameni sunt campioni acum şi sper că şi alţi sportivi care îmi vor urma sfatul vor deveni campioni" (**John Smith**, antrenorul lui Boldon, Drummond şi Marie José Perec).

Ramona POPA

În actualitate

Cupele europene la fotbal

Iată că se arată luna martie şi, odată cu ea, vom fi din nou conectaţi la înalta tensiune a fotbalului de nivel înalt, căci se anunţă meciuri teribil de disputate în sferturile de finală ale celor trei competiţii europene intercluburi. Dar, înainte de-a face alte consideraţii, iată programul partidelor:

CUPA UEFA

Newcastle - Monaco
Schalke 04 - Valencia
Tenerife - Bröndby
Anderlecht - Inter Milano
Date de desfăşurare: **4 şi 18 martie a.c.**

Dintre cel opt echipe, doar două mi se par a fi în postura de victime: Schalke 04, care se "scaldă" undeva la mijlocul clasamentului Bundesligii şi Tenerife, anonimă în campionatul spaniol. Numai că, se ştie, pentru partidele din cupele europene, boşii cluburilor plusează serios la prime şi profesioniştii fotbalului pun osul la bătaie, aşa că nu se ştie ce va fi până la urmă.

LIGA CAMPIONILOR

Dortmund - Auxerre
Ajax Amsterdam - Atletico Madrid
Manchester United - FC Porto
Rosenborg - Juventus
Date de desfăşurare: **5 şi 19 martie a.c.**

Aici lucrurile sunt încurcate rău de tot, singurul meci cu rezultatul oarecum previzibil fiind cel dintre Rosenborg şi Juventus, italienii fiind lideri în campionatul intern şi deţinători ai trofeului. În celelalte întâlniri, orice-i posibil, cu şanse mai mari pentru Borussia Dortmund, Ajax şi Manchester United.

Cupa Cupelor

Benfica - Fiorentina
Paris S.G. - AEK Atena
FC Barcelona - AIK Stockholm
Brann Bergen - Liverpool
Date de desfăşurare: **6 şi 20 martie a.c.**

Favoritele mele sunt Fiorentina, Barcelona, Paris S.G. şi Liverpool.

Mişcări de ... trupe în Italia

În perioada aceasta, cluburile din Italia şi-au mai "primenit" loturile, cu jucători transferaţi definitiv, ori împrumutaţi, de probă. Iată cele mai importante mişcări:

Bologna: au venit Brambilla (Parma) şi Schenardi (împrumut Vicenza)

Fiorentina: Kancelskis (Everton)

Parma: Pedros (Marsilia), Brolin (Leeds United, împrumut).

Perugia: Muller (Sao Paulo), Rudi (La Gantoise), Mijalkovici (Partizan Belgrad).

Reggiana: Longhi (Hercules Alicante), Vecchiola (Pescara).

Roma: Tetradze (Alania Vladikavkaz), Candela (Guingamp).

Udinese: Locaitelli (Milan, împrumut), Genaux (Coventry).

Verona: Brajkovici (Munchen 1860).

Vicenza: Schenardi (Reggiana), Gentillini (Padova).

Bari: Olivares (Bologna)

Damon Hill "I-am promis soţiei că în anul 2000 mă retrag"

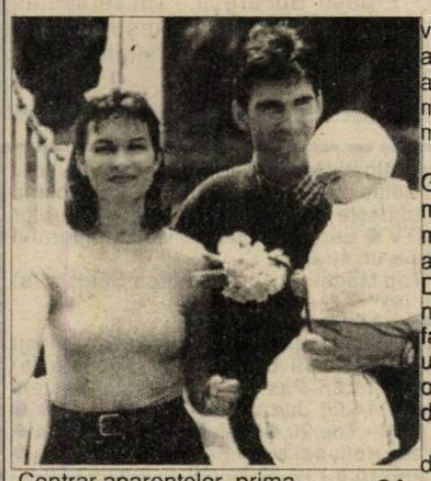

Contrar aparenţelor, prima pasiune a lui Damon Hill nu sunt automobilele şi viteza, ci familia lui şi calmul Dublinului unde trăieşte.

- Ai debutat în cursele de Formula 1 în urmă cu 5 ani, la vârsta de 32 de ani ...

- Cam târziu, i-adevărat. Am început cu motocicleta, care a fost febleţea mea. Aveam 11 ani când tata mi-a făcut cadou prima motocicletă. Numai că în Anglia cariera unui campion de motociclism nu-i uşoară. Adevărul este că îmi place viteza şi multă vreme am susţinut că adevăratul sport cu motor îl reprezintă motociclismul.

- Când tatăl tău, Graham Hill, şi el un mare campion, a murit conducându-şi avionul, aveai 15 ani. Din câte ştiu, n-a avut nici o asigurare şi familia a rămas fără un ban, fapt ce te-a obligat să munceşti de foarte tânăr ...

- Am dus-o destul de greu o perioadă.

- Când ai început să concurezi?

- Aveam 22 de ani. Trei ani am concurat săptămânal în cursele de motociclete. Abia la 24 de ani am început să pilotez maşini. Am concurat mai întâi în formula Ford, apoi în F3, iar în 1988 în F3000. Patru ani mai târziu am devenit pilot de încercare la Williams-Renault, iar în 1992 am debutat în Formula 1, la Silverstone. Prima victorie am obţinut-o abia în 1993, în marele premiu al Ungariei. Eram al doilea pilot al echipei Williams-Renault, primul fiind Alain Prost.

- Prost te-a ajutat la debut?

- Nu în mod direct, dar marea lui experienţă mi-a fost de folos. Mă înţelegeam foarte bine cu el. Îl admiram şi îl respectam. Ştiam că este un adevărat profesionist şi un mare pilot.

- Anul trecut ai făcut pereche la Williams-Renault cu Jacques Villeneuve, fiul lui Gilles Villeneuve, care a murit la 8 mai 1982, la Zodler, în Belgia. Lumea vă numea "copiii taţilor". V-aţi înţeles bine?

- Perfect. Jacques este şi el un profesionist în adevăratul înţeles al cuvântului, corect şi exact. A fost o simplă coincidenţă că ne-am întâlnit în aceeaşi echipă doi orfani ai unor taţi care au concurat în Formula 1.

- Aţi vorbit vreodată despre asta?

- N-am simţit niciodată nevoia de a deschide acest subiect.

- Cum ai cunoscut-o pe Georgie, soţia ta?

- Ne-am întâlnit la Londra, în 5 noiembrie 1981, cu ocazia unei serbări. A fost o dragoste reciprocă, la prima vedere. Nu ne-am mai despărţit. Ne-am căsătorit în 1988. Aveam 28 de ani. Georgie era stilistă la o casă de modă şi frumoasă foc. Apoi s-a lăsat de meserie pentru a se ocupa de copii.

- A fost o perioadă mai dificilă?

- Din punctul de vedere pecuniar, da. Eu nu prea câştigam în concursuri şi, deci, nici banii nu curgeau. Dar Georgie şi cei trei copii reprezintă totul pentru mine, aşa că m-am străduit să le fac viaţa cât mai uşoară, cu orice risc. Eu şi cele două surori ale mele am simţit acut lipsa tatălui, de aceea mă străduiesc să fiu alături de ai mei cât mai mult posibil. Oliver are 8 ani, Joshua -7, iar Tabatha - împlineşte doi ani la vară. Locuim la Dublin de aproape trei ani, într-o casă mare, împrejmuită de o grădină frumoasă. După fiecare cursă iau primul avion şi mă duc acasă. Vreau să-mi văd copiii crescând.

- Oliver s-a născut cu handicap, suferind de o boală incurabilă. De aceea militezi în cadrul unei asociaţii care grupează părinţii copiilor cu deficienţe, dedicându-i timp şi bani?

- Bineînţeles. Trebuie să ajutăm medicina să progreseze şi să găsească soluţii pentru aceşti copii şi trebuie să sprijinim familiile care au asemenea probleme. Dacă n-o facem noi, cei care avem bani, cine s-o facă? Aceşti copii au nevoie de asistenţă toată viaţa.

- Ce mai face mama ta, care a fost o mare canotoare?

- Trăieşte în Anglia, dar o vizitez destul de des. Nu se uită niciodată la televizor când sunt transmise cursele la care particip. Mi-a spus că nu mai vrea să trăiască emoţiile din tinereţe, când asista la concursurile tatălui meu.

- La ce te gândeşti când te afli la volanul maşinii pe linia de start?

- Nu mă gândesc la nimic. Mă concentrez asupra cursei. În timpul cursei nu mai există nimic care să conteze.

- Te duci la sinagogă să te rogi?

- Niciodată. Sunt credincios, dar nu bisericos.

- Accidentul lui Senna şi moartea lui te-au marcat profund. Se spune că ai vrut chiar să abandonezi automobilismul...

- În acea zi toţi am fost şocaţi. Au fost doi morţi în două zile. Acest lucru te face să reflectezi. Suntem conştienţi că aceste curse de Formula 1 reprezintă o confruntare cu moartea, dar acest lucru ne excită şi ne face să continuăm. Ştim că putem să murim, dar încercăm să reducem la maximum riscurile. I-am permis lui Georgie că în anul 2000 mă opresc şi nici nu mai pun mâna pe volanul unei maşini de curse.

- Ce vei face după?

- E prematur să mă gândesc la asta, dar cu siguranţă mă voi ocupa de familie, voi citi, voi cânta la chitară. Voi face numai lucruri care îmi plac. Dacă n-aş fi devenit automobilist aş fi dorit să cânt într-o formaţie de muzică rock ...

În imagine: Damon Hill cu Georgie şi ultima născută Tabatha

De la Asociaţia Judeţeană de Fotbal Sibiu

● Biroul A.J.F.S. reaminteşte delegaţilor formaţiilor participante în campionatul naţional al juniorilor B, B1 şi C că luni, 10 martie 1997, ora 10, va avea loc la sediul Asociaţiei, din str. Independenţei nr. 1-3, şedinţa de programare a jocurilor returului.

● Marţi, 18 martie a.c., la ora 15.30 sunt convocaţi toţi delegaţii echipelor participante în Campionatul judeţean I de fotbal, al cărui retur va începe duminică, 30 martie.

● Reprezentanţii formaţiilor din campionatul judeţean II de fotbal (seria Sibiu) sunt invitaţi în ziua de 25 martie a.c. la sediul Asociaţiei pentru programarea jocurilor din retur şi prima etapă a Cupei României (faza judeţeană).

● Se reaminteşte participantelor din campionatul Diviziei C că etapele din retur se desfăşoară conform următorului program:

Sâmbătă, 15 martie, ora 11.30 runda a 17-a; 22 martie, ora 11.30, runda a 18-a; 29 martie, ora 11.30, runda a 19-a; 5 aprilie, ora 11.30, etapa a 20-a; 12 aprilie, ora 11.30, etapa a 21-a; 19 aprilie, ora 11.30, etapa a 22-a; 26 aprilie, ora 11.30, runda a 23-a; miercuri, 30 aprilie, ora 17, etapa a 24-a; sâmbătă, 3 mai, ora 11.30, runda a 25-a; 10 mai, ora 11.30, etapa a 26-a; miercuri, 14 mai, ora 17, etapa a 27-a; 17 mai, ora 11.30, runda a 28-a, 24 mai, ora 11.30, etapa a 29-a şi 31 mai, ora 11.30 ultima etapă.

În deschidere de la ora 9.45, în etapele de sâmbătă se vor disputa partidele de juniori. În cele două intermediare (miercuri,.30 aprilie şi 14 mai) jocurile juniorilor vor începe la ora 15.15.

● Conform hotărârii F.R.F., în zilele de 1, 2 şi 3 aprilie se pot efectua ultimele transferuri de jucători din ediţia de campionat 1996-1997.

Şah

urmare din pag.1

şi subtilă cursă: "Mă mulţumesc cu grâul care s-ar putea obţine punând un bob pe primul pătrat al tablei de şah, două pe al doilea, patru pe al treilea, opt pe al patrulea şi aşa mai departe, dublând necontenit numărul boabelor din pătrat în pătrat, până la ultimul pătrat"...

Când rezervele de grâu ale Indiei s-au terminat nu se acoperise nici jumătate din faţa tablei de şah. Înţeleptul indian ceruse o cantitate de grâu imensă, pentru strângerea căreia ar fi fost nevoie de câteva recolte ale întregului glob.

Frumuseţea inegalabilă a şahului, fascinaţia pe care o exercită asupra celor ce-l îndrăgesc a adunat şi anul acesta, la Cercul Militar din Sibiu, unde s-a desfăşurat Cupa municipiului la şah, un număr impresionant de şahişti. Acest important concurs s-a desfăşurat pe durata a 11 runde într-un turneu principal, jucând fiecare cu fiecare, şi un turneu secundar.

Iată câştigătorii:

Turneul principal: Francisc Török (M), Laurenţiu Boţocan (CM), Alina Răşinariu (CM).

Turneul secundar: Horvat Marius, Mihai Fodor, Mircea Albescu.

Liga Şahiştilor (preşedinte Marian Mărtinuş), organizatorul competiţiei, mulţumeşte pe această cale Cercului Militar Sibiu pentru condiţiile excelente oferite pentru desfăşurarea partidelor, precum şi sponsorilor: SC Retezat SA, SC Durdun SA, SC Sibiana SA şi SC Victoria SA.

A arbitrat corect şi competent Mihai Gheorghiu.

Ultima oră

urmare din pag.1

● Cornel Dinu a declarat că nu va ţine seamă de "comunicatul" lui Dumitru Dragomir privind condiţiile de televizare ale meciurilor echipei Dinamo, iar pe viitor nu va mai lăsa jucătorii să meargă în turnee cu reprezentativa dacă aceasta nu va contribui la pregătirea jucătorilor, el apreciind deplasarea în Thailanda ca o plăcută excursie.

● În Supermastersul scrimei, desfăşurat la Roma, campioana noastră olimpică, Laura Badea, a fost învinsă în finală de italianca Valentina Vizazali cu 15-4. Se pare că ... febleţea lui Mironov nu mai are motiv să forţeze ...

Minutul 91

urmare din pag.1

● **Sp. studenţesc - Jiul 1-1 (0-0)** Deşi "tata" minerilor este în puşcărie (Miron Cozma, fireşte), banii lui ... umblă şi se cunoaşte foamea repetenţilor din Regie. Autorii golurilor: Zanc (90), respectiv Puşcaş (81) ● **FCM Bacău - FC Naţional 2-1 (1-1)** Meci fără istoric, în care gazdele trebuiau să câştige. Au înscris: Condurache (22), Căpuşă (68), respectiv Dună (45, din 11 m) ● **Ceahlăul - Chindia 1-0 (0-0)** Arbitrul Al. Dobrin şi-a făcut datoria acordând gazdelor un penalty, transformat de Marc (min. 67) şi ... urlat de acelaşi bezmetic pe nume Ilie Dobre, pe care nu-l vindecă nici devalorizarea leului, nici liberalizarea preţurilor! ● **Gloria - Dinamo 1-0 (1-0)** Meciul se putea termina în min. 9 când gazdele au înscris prin Predatu. Dacă Jean Pădureanu şi-a luat angajamentul să scape echipa bistriţeană de la retrogradare, o va scăpa. ● **Petrolul - FC Argeş 1-1 (0-0)** Aşa a fost şi în toamnă, la Piteşti. Au marcat: Andreicuţ (76), respectiv Barbu (48) ● **FC Braşov - Universitatea Craiova 1-2 (0-1)** Arbitrul C. Zotta n-a avut o sarcină uşoară, dar a încercat să nu se facă de băcănie. Viorel Hizo a băgat de pomană condiţie fizică în băieţii de la poalele Tâmpei, dacă ei nu doresc să câştige. Au marcat: Manole (89), respectiv Luţu (7), G. Popescu (65). În min. 70, Hrib (Bv) a ratat un penalty. În min. 63, Chebuţiu (Bv) şi Ganea (Cv) au fost eliminaţi. ● **Oţelul - Steaua 1-5 (1-2).** Militarii n-au lăsat nici o şansă "obrăznicăturilor" de pe malul Dunării, care s-au tot bătut cu pumnii în piept că vor face şi vor drege. Au pus-o de mămăligă! Au marcat: V. Ştefan (38, din penalty), respectiv Călin (17,58), S. Ilie (32, din penalty), D. Şerban (75), Rotariu (88).

n.i.d.

A doua ediţie a "Cupei Antrenorilor" s-a bucurat de succes

Împărţite în două serii, unsprezece formaţii - înglobând în cadrul lor numeroşi vechi, pasionaţi şi, în ciuda trecerii anilor mereu tineri iubitori ai fotbalului - au luat startul în 28.01.1997 la cea de a doua ediţie a competiţiei închinate cinstirii memoriei excelenţilor antrenori sibieni **T. Todoran , L. Coman, P. Niculescu** şi **E. Boru**, trecuţi dureros de timpuriu în lumea umbrelor, a păcii şi tăcerii infinite.

Ca şi anul trecut, cocheta sală a Institutului Militar de Transmisiuni "Decebal" s-a străduit - şi a reuşit să fie - în cele 24 de zile cât au durat întrecerile, o gazdă extrem de caldă, primitoare şi amabilă, ce a oferit tuturor participanţilor egale şi optime condiţii de pregătire şi joc.

Între cei peste 110 participanţi la competiţie, am recunoscut mulţi din foştii elevi educaţi în şcoala strălucitilor dascăli mai sus pomeniţi, veniţi să cinstească prin acurateţea prestaţiilor, numele pedagogilor prematur trecuţi în nefiinţă, maeştrii ce i-au iniţiat şi deprins cu răbdare, migală, înalt spirit de sacrificiu şi deosebit profesionalism, în tainele fotbalului adevărat. Foştilor ucenici li s-au alăturat mulţi alţi jucători valoroşi, care nu cu mult timp în urmă au evoluat cu rezultate mai mult decât notabile în fotbalul de performanţă sibian (T. Stoica, V. Jurcă, G. Vîrlan, V. Armenean, F. Neagu (zăpadă), F. Tolciu, G. Biriş, A. Hentea, I. Popa I ş.a.).

După numeroase, pasionante şi interesante dispute desfăşurate la nivelul grupelor, primele două clasate din cele două serii (**Administraţia** şi **Vigilenţa** la una, **Metalcar** şi **Institutul Decebal** la cealaltă), s-au luptat în semifinale pentru stabilirea premiantelor.

Cea mai valoroasă şi bine pregătită s-a dovedit şi în actuala ediţie, echipa, Administraţia, alcătuită din: V. Pistol, T. Stoica, M. Cristescu, A. Bălănescu, A. Hentea, A. Ducu, G. Vîrlan, M. Popa, D. Dragoman, V. Olaru şi I. Drăgoi, care trecând cu uşurinţă în grupă de A. T. Uscat cu 11-4; Vigilenţa 7-3; Parchetul 4-1; I.F.E.T. 3-0, şi în semifinală de Institutul Decebal cu 8-5, a dispus în finala mare de Metalcar, cu severul scor de 5-0, cucerind meritat frumoasa cupă pusă în joc de sponsorii - organizatori ai acestui reuşit recital fotbalistic (unităţile Metalcar, Praxis, Ana SRL).

Învinsa din finală, Metalcar, cu un lot cuprinzându-i pe: M. Vulcu, A. Şulea, S. Pustai, I. Popa I (Italianul) I. Popa II, G. Biriş, I. Bogai. C. Mic, M. Berea, N. Neagu şi N. Loncearici, a depăşit în grupă pe Praxis (9-1), Galaxy (7-3), Unirea Miercurea (8-4), Pandor (3-0) şi a remizat cu Institutul Decebal (3-3)

În finala mică, într-o confruntare de bună calitate, formaţia Inst. Decebal (N. Tudorică, M. Dragomir, D. Mate, I. Picioruş, I. Marin, P. Bechet, M. Părăian, L. Andrei, C. Andănuţă, S. Brăescu) a întrecut cu 7-4 echipa Vigilenţa, care s-a bazat pe următorul lot: N. Răulea, D. Cheleţ, M. Paraschiv, D. Pietraru, C. Cojocaru, D. Bagalin, O. Deca, C. Drăghici, V. Armenean, A. Necşulea, H. Zaharie, V. Antonescu şi M. Tudoran.

Mulţumind tuturor participantelor pentru calitatea spectacolelor oferite, ne simţim datori a enumera şi celelalte echipe care s-au clasat în afara podiumului de premiere.

Impresionând prin jocul avântat şi corect elaborat, Unirea Miercurea (care pregăteşte în sala proprie un alt turneu) a contat mult pe aportul jucătorilor I. Tatu, I. Fălămaş, N. Grădinaru, N. Lupu, N. Părău, O. Gastone, fraţii A. şi D. Rău, O. Giurea şi G. Trif. Urmează Parchetul în rândurile echipei evoluând cu dezinvoltură, D. Dragomirescu, D. Poiană, I. Berghezan, C. Stănilă, C. Tatu, I. Irimie, E. Tolciu, N. Mărguţiu, F. Neagu şi fostul baschetbalist divizionar, F. Apostu. Din rândurile formaţiei A.F.U. am reţinut prestaţiile pline de aplomb ale lui N. Cheloiu, D. Crăciun, F. Voivoda, N. Budai, C. Teodorescu, M. Marin, C. Dobre şi A. Maican. De forţe sensibil egale, dar încă neacomodate cu regulile şi rigorile fotbalului de sală, s-au dovedit loturile echipelor Galaxy (C. Brâncoveanu, V. Ropotă, M. Mohai, D. Dobre, S. Dejmărescu, L. Bagia, O. Ivan, L. Dan, M. Nan) şi Praxis (H. Magdu, I. Horoiu, M. Coroiu, I. Petcu, I. Mărginean, F. Răpuntean, I. Fărcaş, I. Troancă, C. Sorici, P. Bîrlea şi C. Sorici. Laude se cuvin şi ultimei clasate, răsplătită cu "Lingura de lemn" formaţia Forestsib Tălmaciu (G. Tivrea, G. Hodoş, N. Dancu, G. Cîrţală, M. Agache, I. Stoian, M. Antonie, R. Bălan, G. Nicola) care în ciuda eşecurilor suferite şi-a apărat cu dârzenie şi dăruire şansele.

Felicitând pe toţi organizatorii anonimi şi sponsorii generoşi, care au depus multiple strădanii pentru reuşita acestei întreceri de anvergură, aşteptăm cu nerăbdare şi interes organizarea unei asemenea competiţii la nivelul copiilor şi juniorilor sibieni, cu atât mai mult cu cât noua bază sportivă Construcţii, are în cadrul complexului ei, un teren redus, modern, dotat cu instalaţii pentru nocturnă, ce aşteaptă să fie grabnic inaugurat oficial şi folosit.

V.M.

O victorie clară şi logică

urmare din pag.1

joc neglijent al gazdelor, bucureştenii să egaleze şi să preia conducerea, tabela indicând 14-17 în min. 10 al partidei. Chemaţi "la ordine" de către antrenorul Mircea Vulc, echipierii de la C.S.U. Forest Sibiu egalează la 21 în min. 12, minut în care preiau şi conducerea, pe care nu o vor mai ceda până la sfârşitul partidei. Cu două minute înainte de finalul primei părţi a jocului gazdele aveau un avantaj de 10 puncte (35-25) pe care însă nu l-au putut păstra până la finalul primei reprize, aceasta încheindu-se cu scorul de 39-34.

Partea a doua a partidei a fost ceva mai animată şi mai spectaculoasă în unele momente, dar jocul şters al majorităţii, jucătorilor sibieni (o prestaţie total nesemnificativă având muntenegreanul Bubanja) a continuat. Dar, şi în aceste condiţii, diferenţa de valoare şi-a spus cuvântul şi astfel, în min. 36 sibienii acumulaseră o zestre de 20 de puncte (75-55) suficientă pentru a-şi asigura victoria. Până la final bucureştenii reuşesc să mai micşoreze din diferenţă şi partida ia sfârşit cu scorul de 80-65 în favoarea gazdelor, care astfel acumulează 5 puncte din 6 posibile şi se menţin, în continuare, în plutonul fruntaş. Pentru C.S.U. Forest Sibiu au înscris: Tordai 23, Muntean 21, Kovacs 11, Alecu 10, Bubanja 6, Spânu 5 şi Pteancu 4.

Următoarea partidă a sibienilor va avea loc la Cluj, cu "U" S.M. Invest, miercuri, 5 martie, după-amiaza.

Rezultatele tehnice ale etapei cu nr.3

Universitatea ELBA Timişoara - Poli Moldorom Iaşi 90-80; C.S.U. Forest Sibiu - Soced Bucureşti 80-65; Dinamo Bucureşti - Erbaşu Bucureşti 94-95; BRD C.S.U. Ploieşti - Universitatea S.M. Invest Cluj 60-73.

Clasament

1. Universitatea S.M. Invest Cluj	3	3	0	267:216	6
2. C.S.U. Forest Sibiu	3	2	1	247:219	5
3. Dinamo Bucureşti	3	2	1	264:248	5
4. Erbaşu Bucureşti	3	2	1	256:266	5
5. Universitatea ELBA Timişoara	3	2	1	250:238	5
6. BRD C.S.U. Ploieşti	3	1	2	233:243	4
7. Soced Bucureşti	3	0	3	215:252	3
8. Poli Moldorom Iaşi	3	0	3	233:283	3

Etapa următoare - miercuri, 5 martie: Poli Moldorom Iaşi - Erbaşu Bucureşti, Universitatea ELBA Timişoara - BRD C.S.U. Ploieşti, Soced Bucureşti - Dinamo Bucureşti, Universitatea S.M. Invest Cluj - C.S.U. Forest Sibiu.

Programul TVR

Luni, 3 martie

Programul 1: 13.00 Jurnal 13.10 TVR Iaşi 13.55 TVR Cluj-Napoca 14.40 TVR Timişoara 15.45 Impresii din Rabat 16.00 Jurnal 16.05 Ne-am interesat pentru dv. 16.30 Reflector 17.00 Emisiune în limba maghiară 18.30 Roata norocului 19.15 Atlas 19.45 Ediţie specială 20.00 Jurnal 20.35 Gala premiilor Uniter 23.35 Jurnal 23.50 Cultura în lume 0.20 Concert "Promo Fragil"

Programul 2: 13.35 Drumul spre Avonlea (s/r) 14.55 Perla neagră (s/r) 16.05 Top Model (s) 17.40 Andrea Celeste (s) 22.30 Santa Barbara (s) 23.15 Magazin sportiv internaţional

Marţi, 4 martie

Programul 1: 7.00 TVM ● Telematinal 8.30 Film serial (r) ● Andrea Celeste 10.10 Limbi străine ● Franceză ● Engleză 11.10 Cinematograful de artă (r) ● Fetus 12.40 Desene animate 13.10 Muzica pentru toţi 14.00 Jurnal 14.10 TVR Iaşi 15.00 TVR Cluj-Napoca 15.35 Desene animate 16.00 Jurnal 16.10 Fii tu însuţi! 16.45 Convieţuiri 17.35 Cazuri şi necazuri în dragoste 18.30 Tribuna partidelor parlamentare 18.55 Medicina pentru toţi 19.25 Katts şi câinele (s) 19.55 Urgenţe în agricultură 20.00 Jurnal 20.35 Ediţie specială 20.50 Toma Caragiu 22.10 7 zile în România 23.10 Videodiscoteca '97 23.35 Jurnal 23.50 Gong! 0.20 Recital de blues

Programul 2: 16.05 Top Model (s) 17.40 Andrea Celeste (s)

Miercuri, 5 martie

Programul 1: 7.00 TVM ● Telematinal 8.30 Santa Barbara (s/r) 9.15 Videolexicon 10.15 Videocaseta muzicală 10.30 Andrea Celeste (s/r) 12.10 Desene animate 12.35 Reflector (r) 13.05 Muzica pentru toţi 14.00 Jurnal 14.10 TVR Iaşi 15.05 TVR Cluj-Napoca 16.00 Jurnal 16.10 Magazin internaţional 17.00 De la lume adunate... 17.30 Desene animate 18.00 California visează (s) 18.30 Roata norocului 19.00 În faţa dv.! 20.00 Jurnal 20.35 Ediţie specială 21.00 Vedete în recital 21.20 Fotbal: Ajax Amsterdam - Atletico Madrid 23.20 Personalităţi în top 23.40 Jurnal 23.55 Confluenţe 0.25 Întâlnirea de la miezul nopţii

Programul 2: 16.05 Top Model (s) 17.40 Andrea Celeste (s) 22.05 Santa Barbara (s) 22.50 Un secol de cinema 23.45 Fotbal: Manchester United - F.C. Porto

Joi, 6 martie

Programul 1: 7.00 TVM ● Telematinal 8.30 Santa Barbara (s/r) 10.00 Limbi străine ● Germană ● Italiană 11.00 Andrea Celeste (s/r) 12.40 Desene animate 13.10 1001 Audiţii 14.00 Jurnal 14.10 TVR Iaşi 15.00 TVR Cluj-Napoca 15.40 Tradiţii 16.00 Jurnal 16.10 Cuvinte potrivite 16.35 La orizont economia de piaţă 17.25 Desene animate 17.50 Tribuna partidelor parlamentare 18.15 Tragerile Super Loto 5/40 şi Expres 18.25 Mileniu 19.10 Lupii aerului (s) 20.00 Jurnal 20.35 Ediţie specială 20.50 Dragostea învinge (s) 21.45 La volan 153.014 km 22.00 Studioul economic 22.45 Simpozion 23.30 Jurnal 23.45 Interpreţi ai cântecului popular 0.05 Berlin Alexanderplatz (s)

Programul 2: 16.05 Top Model (s) 21.30 Fotbal: rezumatele meciurilor tur din sferturile de finală ale Ligii Campionilor 22.30 Cinematograful de artă ● Marile familii

Vineri, 7 martie

Programul 1: 7.00 TVM ● Telematinal 8.30 Santa Barbara (s/r) 9.15 Divertisment muzical 10.00 Limbi străine ● Spaniolă 10.30 Recital "Pasărea Colibri" 10.55 Andrea Celeste (s/r) 12.35 1001 Audiţii 13.20 TVR Iaşi 14.00 Jurnal 14.10 TVR Cluj-Napoca 15.00 Lege şi fărădelege 15.20 Agenda consumatorului 16.00 Jurnal 16.10 Pro Patria 17.00 Emisiune în limba germană 18.00 Roata norocului 18.30 Scena politică 19.00 Din nou în vestul sălbatic (s) 19.55 Urgenţe în agricultură 20.00 Jurnal 20.35 Ediţie specială 20.50 Tezaur folcloric 21.30 Când raiul zâmbeşte (f) 23.10 Studioul şlagărelor 23.35 Jurnal 23.50 MTV ● Euro Top 20 0.50 Cinematograful de noapte ● Când nu e un străin

Programul 2: 16.10 Top Model (s) 18.10 Andrea Celeste (s) 23.10 Santa Barbara (s)

Sâmbătă, 8 martie

Programul 1: 7.00 Bună dimineaţa şi... un mărţişor de la Iaşi! 8.50 Feriţi-vă de măgăruş! 9.50 Drumul spre Avonlea (s) 10.40 Matineu muzical 11.25 Pas cu pas 12.15 Vârstele peliculei 13.05 Pleiade 14.00 Jurnal 14.10 Tranzit 129 ● Desene animate ● MTV - Top 20 ● Colofon ● Ei şi filmul ● Crono ● Film serial: Hollyoaks ● Film documentar ● Mapamond 18.40 Disney (d.a.) 19.10 Teleenciclopedia 20.00 Jurnal 20.40 Acoperă-i faţa! (s) 21.40 Unde este "Şcoala vedetelor"? 22.45 Perla Neagră (s) 23.30 Jurnal 23.45 Atletism 0.25 Lola Montoya şi Manuel Molina

Programul 2: 7.00 Întâlnirea de sâmbătă 16.05 Top Model (s) 22.00 Santa Barbara (s) 23.05 Săptămâna sportivă

Duminică, 9 martie

Programul 1: 8.00 Bună dimineaţa! 9.00 Domino 10.00 Colţ alb (s) 10.30 Lumină din lumină 11.30 Din albumul celor mai frumoase melodii populare 12.00 Viaţa satului 13.30 Katts şi câinele (s) 14.00 Jurnal 14.10 Video-magazin ● "Primăvara '97 e aproape sau departe?" ● Moment poetic ● Eroii desenelor animate ● Mircea Rusu ● Gala umorului românesc 16.55 A doua alfabetizare 17.10 Star Trek (s. S.F.) 18.05 Tragerile Loto Special 6/49 şi Noroc 18.15 Lumea şi noi 18.45 Desene animate 19.15 Robingo 20.00 Jurnal 20.35 Duminica sportivă 20.50 Căsătorie pe hârtie (f) 22.35 Filmele săptămânii 22.40 Un cântec pentru ochii tăi 23.15 Nocturna lirică 23.30 Jurnal 23.45 Setea (s) 0.35 MTV ● 3 from 1 **Programul 2**: 7.00 5 x 2 Magazin duminical 14.00 Film artistic ● Ruleta rusească 19.35 Puterea, pasiunea (s) 21.25 Fotbal: Internazionale Milano - Juventus Torino 23.30 Repriza a treia

BIBLIOTECA JUDEŢEANĂ SIBIU

BIBLIOTECA ... SIBIU

Victorie dificilă, dar pe deplin meritată

Aşa după cum era de aşteptat partida cu timişorenii a fost foarte dificilă. Obiectiv, deoarece oaspeţii continuă să formeze una din echipele puternice ale campionatului naţional masculin de baschet şi subiectiv, deoarece jucătorii de la C.S.U. Forest Sibiu au demonstrat din nou slăbiciuni în jocul lor, atât în faza de apărare, cât şi în faza de atac.

Prin prisma privitorului obiectiv, însă, partida a fost una frumoasă, viu disputată, de mare luptă, cu răsturnări de scor şi perioade de joc-spectacol de ambele părţi dar şi de "suspence", dacă avem în vedere ratările din poziţii clare sau câteva mingi trimise la întâmplare în momente ce puteau deveni decisive pentru soarta partidei. Sunt şi acestea motive suficiente pentru a ne determina să savurăm, cu plăcere, această victorie, să ne bucurăm de ea şi să credem că elevii antrenorului Mircea Vulc îşi vor regăsi curând "cadenţa" ce i-a consacrat. Partida a beneficiat de un arbitraj excelent, corect, sigur şi autoritar, datorat cuplului bucureştean Olaru - Petrescu, având drept comisar al FRB, pe secretarul general al acestui organism, domnul Câmpeanu.

Baschet

C.S.U. Forest Sibiu - "U" Elba Timişoara 89-80 (47-50)

Partida începe cu acţiuni rapide de ambele părţi, gazdele deschid scorul, sunt egalate şi conduse în min. 2, pentru ca în următoarele două minute să puncteze mai mult şi să conducă cu 7-4 pe tabela de scor. Timişorenii nu renunţă la luptă - aşa cum aveau să o facă pe parcursul întregii partide - şi cu Bâcov în mare formă înscriu coş după coş şi conduc în min. 5 (8-12). Se intră în min. 6, Tordai ratează de sub coş, contraatac al oaspeţilor şi scorul devine 8-14. Ratează Alecu, gazdele opresc atacul următor al timişorenilor, dar reveniţi în ofensivă irosesc o nouă ocazie prin Pelger şi elevii antrenorului Bolcu reuşesc să mai înscrie două puncte (8-16, min. 6).

Urmează o perioadă de luptă dârză, echipierii de la C.S.U. Forest joacă mult mai bine, clar şi eficient şi, în consecinţă, după alte 6 minute de joc

continuare în pagina 4

Octavian RUSU

Fotbal, Divizia A

BĂTAIE DE CÂMPULUNG

ARO - F.C.INTER 3-0 (1-0)

Stadion Muscel, gazon bun, timp rece, vânt, spectatori cca 1000. Au marcat: **IONIŢĂ** (min. 15), **R. ZAMFIR** (min. 65) şi **TOLCIU** (min. 81, autogol)

ARO: Atanasescu 6 - Jitaru 7,5, Dumitrescu 6, Tudor 6, Ceapraz 6 - Ioniţă 6,5, Din 6 (min. 81, Liviu Bădescu), Durdun 6, R. Zamfir 8 - Coman 6 (min. 80, Obreaşcu), Ionuţ Bădescu 7,5 (min. 67, Butaru 6). Rezerve: V. Dinu, V. Mănăilă. Antrenori: Nicolae Babeti şi Alex. Popovici.

F.C. INTER: Fl. Cotora 5 - Tolciu 6, Teodorescu 5,5, Terchilă 5,5, Demian 6,5 - Cl. Moldovan 6,5, Mihart 5,5, Sabău 6,5 (min. 72, C. Szeghedi 5,5) Pogăcean 5 (min. 80, Cornaci) - Stoian 6,5, Caşolţan 5 (min. 67, Sârbu 5,5). Rezerve: Pârvu, Mara. Antrenori: Jan Gavrilă şi Petre Purima.

Au arbitrat Marcel Lică 7 (Constanţa), la centru, M. Toader 7 (Constanţa) şi Gh. Olaru 7 (Rm. Vâlcea), la tuşe. Observator: Mihai Ionescu din Ploieşti.

Cartonaşe galbene: I. Bădescu (43), Ioniţă (49), respectiv Demian (30) şi Sabău (33).

Raportul şuturilor: 10-10 (pe poartă 5-3). Cornere: 6-2.

Ca un vis urât a fost meciul acesta de la Câmpulung la finele căruia noi, cei patru sibieni prezenţi în tribună (Mircea Dancu, Duţu Vasilescu, cameramanul Liviu Neguţ şi subsemnatul) blestemând vântul ca gheaţa, coautor generos la succesul muscelenilor. Chiar dacă F.C. Inter a aliniat acum o echipă aproape complet schimbată faţă de partida din tur, de la Sibiu, interiştii au încercat să răzbune acel 2-2 de anul trecut, abordând meciul cu ambiţie şi elan, dar Demian (min. 4) şi Pogăcean (min. 6) au şutat pe lângă ţintă.

continuare în pagina 4

Mircea BIŢU

Logica peluzistului

Apelul la logică este o practică riscantă în perioadele când societatea execută o transbordare, cu căţel şi cu purcel, dintr-o căruţă într-alta. Orice transbordare înseamnă învălmăşeală şi la orice-nvălmăşeală trebuie să-ţi vezi de buzunare, să laşi logica în plata Domnului şi să te

Peluza a III-a

orientezi după inspiraţia de moment, cum fac semenii noştri cu un coeficient mai ridicat de inteligenţă.

Cine nu ştie să mute accentul de pe logică pe inspiraţia de moment este în pericol.

Un peluzist sibian căzut în capcana judecăţii logice a bătut drumul până la Bucureşti absolut de pomană, fără să poată vedea marele derby al etapei a nouăsprezecea a Diviziei Naţionale, în care marea şi sarea erau promise de F.C. Naţional şi Rapid. Ratarea spectacolului şi oboseala drumului s-au datorat unei lecturi superficiale a ziarului, dar şi propriei sale gândiri logice.

Citind el în goana troleibuzului ceva despre cifra de 30.000, în legătură cu intrarea la marele derby, fie din cauza hurducăturilor, fie din cauza muzicii din cabina

continuare în pagina 4

Mihai BRATU

TRIBUNA sporturilor

SUPLIMENT SĂPTĂMÂNAL DE INFORMARE SPORTIVĂ AL COTIDIANULUI INDEPENDENT "TRIBUNA"

Anul VII, nr. 357 | 10.03.1997 - 16.03.1997 | 4 pagini, 500 lei

Au început deja ... surprizele

Nu pridideau să se minuneze vajnicii noştri comentatori radio de proporţiile surprizelor înregistrate în chiar etapa a doua a returului (egalurile obţinute de Ceahlăul la Steaua, de Oţelul la Jiul şi de Gloria la Craiova), încercând să acrediteze ideea că totul a fost cum nu se poate mai limpede şi curat.

Minutul 91

Aştia aşa s-au învăţat cu minciuna încât nu se mai pot debarasa de meteahna de-a falsifica realitatea, deşi este evident pentru oricine că, spre exemplu, oltenii, nici beţi să fi fost şi nu puteau fi "ţinuţi în şah" de amărâţii din Bistriţa, de pe care curg peticele însăilate de Pădureanu cu trudă şi ... cheltuială. Numai că berbecu Ilie (celălalt nume nu i-l mai dau fiindcă prea seamănă cu al meu!), de când cu greva foamei şi-a setei, a rămas cu oarece deficienţe de înţelegere şi urlă ori e gol, ori nu, ori e pe cinstite, ori e pe vândute (Probabil că după asta îşi primeşte şi solda). Ziceam eu, data trecută, că mi-e dor de niscaiva aranjamente, dar parcă băieţii au luat-o cu toptanul şi mă întreb ce-o să se întâmple până la vară ...

● *Dinamo - Petrolul 3-1 (1-0).* Meci încâlcit şi îmbâcsit, cu patru goluri, dar fără vreo fază de fotbal adevărat, în care a ieşit în evidenţă un pitic pe nume Florentin Petre, care nici figură de amator n-are, darmite de profesionist plătit în dolari. Au marcat: Fl. Petre (20, 75 din 11 m), Mihalcea (67), respectiv O. Grigore (55 din 11 m). ● *Steaua - Ceahlăul 3-3 (2-2)*

continuare în pagina 4

(n.i.d.)

Handbal Divizia B (m)

Studenţii militari - învingători la Odorhei!

În cadrul etapei a VII-a a diviziei B, echipa studenţilor militari de la Institutul Militar "Nicolae Bălcescu" Sibiu a susţinut la Odorhei partida cu echipa locală Utilajul pe care au învins-o cu 30-29 (14-12).

Deşi favorizaţi de un arbitraj părtinitor, care a închis ochii la jocul dur al gazdelor, mobilizându-se în final echipa studenţilor militari sibieni a terminat victorioasă. Au înscris: Pastramă 7, Mărginean 5, Stoian 5, Costea 5, Baboi 5, Turbucz 2, Hristea 1. Miercuri, în etapă intermediară are loc derbyul etapei: Inst. Militar Nic. Bălcescu - Metalul Copşa Mică, ora 15, sala Armatei.

I. ILIE

N-aduce anul ce-aduce ceasul

Gaz metan - Corvinul 1-0 (0-0)

Greu acest meci al debutului de retur, mai ales pentru gazde care aveau neapărată nevoie de victorie pentru a se menţine la distanţă de "catacombele" clasamentului. Hunedorenii, cu o situaţie bună la "adevăr" au jucat dezinvolt, în ideea că orice punct câştigat afară înseamnă încă nişte bani în pungă. Aşa se face că s-a iscat un meci aprig, cu atacuri la ambele porţi, oaspeţii necantonându-se într-o defensivă supranumerică permanentă. Vechea meteahnă a gaziştilor n-a fost înlăturată peste iarnă, atacanţii şi mijlocaşii fiind la fel de ineficienţi în fazele de poartă ca şi în tur. Ocaziile de gol n-au lipsit, dar au fost irosite de lorga (min.3, şut în portar), Marcadonatu (min. 26 şi 32), Popescu (min. 55 şi 63). Poarta lui Filip a fost ameninţată de Chezan (min. 37, şut peste transversală) şi Hanganu (43, 57).

Spre finalul partidei, dominarea gazdelor s-a accentuat, acestea jucând, practic, cu fundaşii pe linia de centru.

Răbdarea suporterilor echipei medieşene a fost pusă la grea încercare, unicul gol, cel al acestei victorii dificile dar pe deplin meritate, fiind înscris de Claudiu Şomfălean în min. 88, cu un şut din interiorul careului, la o fază prelungită de atac, portarul Loboncz nemaiputând interveni.

A arbitrat foarte bine Silviu Crângaşu (Ploieşti).

Cartonaşe galbene: Hanc, Dinu, Bardac.

Gaz metan: Filip-Maier (65, Hanc), Lungu, Fl. Şomfălean, Moldovan, Miclăuş-Marcadonatu, Callo (82, Someşan) - Iorga, Popescu, Luca (55, Cl. Şomfălean).

Corvinul: Loboncz - Bordean, Petroesc, Haidiner, Tibichi, Dinu - Costăchescu, Chezan, Bardac - Hanganu (82, Ciorea), Mitrică.

D. IONAŞCU

În pagina 3 MAPAMOND SPORT

ULTIMA ORĂ

● Aniversări: Shaquille O'Neal (n. 6.III.1972) Florin Halagian (7.III.1939), Youri Djorkaeff (9.III.1968), Ladislau Bölöni (11.III.1953).

● Anghel Iordănescu şi Gavrilă Balint îşi vor începe periplul prin Germania şi Spania maram spre a-i vedea "la lucru" pe Vlădoiu, Lupescu, Munteanu, Popescu, Răducioiu, Gâlcă şi Craioveanu. Trai neneacă, pe banii ... Federaţiei.

● Datorită greutăţilor financiare, dar şi lipsei de valoare, la Campionatele mondiale de atletism indoor, România a fost reprezentată doar de 11 sportivi, la numai 7 discipline. Vai de noi! Gabriela Szabo şi-a făcut din nou datoria cucerind medalia de aur în proba de 3000 m.

continuare în pagina 4

(n.i.d.)

CLASAMENTE DIVIZIA A

Seria I

Bucovina - Tractorul 2-0, Metrom - Poli Iaşi 1-0, Poiana - Gloria 2-2, Rocar - Steaua 9-0, Dacia Brăila - Precizia 2-2, Metalul - Petrolul 1-1, Dunărea Călăraşi - Foresta 1-2, Cetatea - Astra Ploieşti 0-5, FC Oneşti - Dunărea Galaţi 2-1.'

1. Foresta	18	13	2	3	40-11	41
2. Dacia Brăila	18	11	5	2	31-11	38
3. Precizia Săcele	18	10	2	6	31-26	32
4. Petrolul Moineşti	18	9	4	5	20-20	31
5. FC Oneşti	18	9	3	6	28-19	30
6. Bucovina Sv.	18	8	5	5	22-21	29
7. Poli Iaşi	18	8	3	7	25-23	27
8. Rocar Buc.	18	8	2	8	29-23	26
9. Gloria Buzău	18	8	2	8	30-23	26
10. Poiana Cîmpina	18	7	3	8	23-20	24
11. Tractorul	18	7	3	8	21-21	24
12. Dunărea Călăraşi	18	7	3	8	23-27	24
13. Metrom Bv.	18	6	4	8	22-17	22
14. Astra Ploieşti	18	6	3	9	23-23	21
15. Dunărea Galaţi	18	5	6	5	17-18	21
16. Metalul Plopeni	18	4	6	8	14-18	18
17. Cetatea Tg. N.	18	4	4	10	19-30	16
18. Steaua Mizil	18	1	2	15	6-69	5

Etapa viitoare *(15 III): Precizia- Bucovina, Poli Iaşi - Dacia Brăila, Petrolul - Metrom, Foresta - Metalul, Steaua - Poiana, Gloria- Dunărea Călăraşi, Astra- Rocar, Dunărea Galaţi - Cetatea, Tractorul - FC Oneşti.*

Seria a II-a

FC Maramureş - Minaur 2-0, UTA - ASA 2-0, CSM Reşiţa - Dacia 3-0, Olimpia - CFR Cluj 5-2, ARO - FC Inter 3-0, Gaz Metan - Corvinul 1-0, CFR Timişoara - Electro 0-0, Unirea Dej-Minerul 5-1, Apullum - Gloria 2-0.

1. CSM Reşiţa	18	10	4	4	28-16	34
2. Electroputere	18	9	5	4	21-14	32
3. Unirea Dej	18	9	4	5	27-18	31
4. ARO C-lung	18	10	1	7	22-18	31
5. UT Arad	18	9	1	8	28-27	28
6. Corvinul Hd.	18	8	3	7	25-20	27
7.GAZ METAN	18	7	5	6	16-13	26
8 FC INTER	18	7	5	6	21-18	26
9. Minerul Motru	18	7	5	6	19-23	26
10. CFR Cluj	18	7	4	7	22-21	25
11. Dacia Piteşti	18	7	4	7	22-25	25
12. Olimpia S. Mare	18	8	0	10	31-25	24
13. ASA Tg. Mureş	18	7	3	8	20-24	24
14. Apullum A. Iulia	18	8	0	10	21-28	24
15. Gloria Reşiţa	18	7	3	8	20-28	24
16. FC Maramureş	18	6	4	8	22-28	22
17. Minaur Zlatna	18	4	4	10	22-30	16
18. CFR Timişoara	18	3	3	12	15-26	12

Etapa viitoare: *F.C. Inter- FC Maramureş, ASA-ARO, Corvinul-UTA, Electroputere-Gaz metan, CFR Cluj-CSM Reşiţa, Dacia-CFR Timişoara, Minerul-Olimpia, Gloria-Unirea, Minaur- Apullum.*

Returul Diviziei B
seria a IV-a1996/1997

Etapa a 20-a (duminică, 9 martie)

F.C. Arad Telecom	- Electrica Timiş	0-2
Mobila Şimleul Silvaniei	- Ind. Sârmii Câmpia Turzii	0-1
Armătura Zalău	- Metalurgistul Cugir	1-3
F.C. Bihor Oradea	- Sticla Arieşul Turda	1-5
Minerul Baia Borşa	- Viitorul Victoria Oradea	1-2
Astral Deta	- C.P.L. Arad	0-1
Phoenix Baia Mare	- Mecanica Mârşa	0-0
U.M. Timişoara	- West Petrom 94 Pecica	4-1
Minerul Ştei	- Motorul I.M.A. ARAD	4-2
Şoimii Sibiu	- stă	

Etapa a 21-a (duminică, 16 martie)

Electrica Timiş	- Mobila Şimleul Silvaniei	1-2
Ind. Sârmii Câmpia Turzii	- Armătura Zalău	1-0
Metalurgistul Cugir	- F.C. Bihor Oradea	0-4
Sticla Arieşul Turda	- Minerul Baia Borşa	0-4
Viitorul Victoria Oradea	- Astral Deta	1-3
C.P.L. Arad	- Phoenix Baia Mare	0-4
Mecanica Mârşa	- U.M. Timişoara	0-2
West Petrom 94 Pecica	- Minerul Ştei	2-8
Motorul I.M.A. Arad	- **Şoimii Sibiu**	1-2
F.C. Arad Telecom	- stă	

Etapa a 22-a (duminică, 23 martie)

F.C. Arad Telecom	- **Şoimii Sibiu**	0-2
Armătura Zalău	- Electrica Timiş	1-3
F.C. Bihor Oradea	- Ind. Sârmii Câmpia Turzii	0-1
Minerul Baia Borşa	- Metalurgistul Cugir	0-3
Astral Deta	- Sticla Arieşul Turda	2-4
Phoenix Baia Mare	- Viitorul Victoria Oradea	0-1
U.M. Timişoara	- C.P.L. Arad	2-0
Minerul Ştei	- Mecanica Mârşa	0-3
Motorul I.M.A. Arad	- West Petrom 94 Pecica	0-1
Mobila Şimleul Silvaniei	- stă	

Etapa a 23-a (miercuri, 26 martie)

F.C. Arad Telecom	- Mobila Şimleul Silvaniei	3-1
Electrica Timiş	- F.C. Bihor Oradea	2-2
Ind. Sârmii Câmpia Turzii	- Minerul Baia Borşa	2-0
Metalurgistul Cugir	- Astral Deta	1-1
Sticla Arieşul Turda	- Phoenix Baia Mare	1-6
Viitorul Victoria Oradea	- U.M. Timişoara	0-4
C.P.L. Arad	- Minerul Ştei	0-2
Mecanica Mârşa	- Motorul I.M.A. Arad	0-2
West Petrom 94 Pecica	- **Şoimii Sibiu**	0-3
Armătura Zalău	- stă	

Etapa a 24-a (duminică, 30 martie)

Şoimii Sibiu	- Mobila Şimleul Silvaniei	1-2
Armătura Zalău	- F.C. Arad Telecom	1-0
Minerul Baia Borşa	- Electrica Timiş	0-3
Astral Deta	- Ind. Sârmii Câmpia Turzii	0-1
Phoenix Baia Mare	- Metalurgistul Cugir	2-3
U.M. Timişoara	- Sticla Arieşul Turda	3-2
Minerul Ştei	- Viitorul Victoria Oradea	2-1
Motorul I.M.A. Arad	- C.P.L. Arad	4-3
West Petrom 94 Pecica	- Mecanica Mârşa	1-4
F.C. Bihor Oradea	- stă	

Etapa a 25-a (duminică, 6 aprilie)

Mobila Şimleul Silvaniei	- Armătura Zalău	1-2
F.C. Arad Telecom	- F.C. Bihor Oradea	2-3
Electrica Timiş	- Astral Deta	2-0
Ind. Sârmii Câmpia Turzii	- Phoenix Baia Mare	3-2
Metalurgistul Cugir	- U.M. Timişoara	0-4
Sticla Arieşul Turda	- Minerul Ştei	0-4
Viitorul Victoria Oradea	- Motorul I.M.A. Arad	2-3
C.P.L. Arad	- West Petrom 94 Pecica	1-4
Mecanica Mârşa	- **Şoimii Sibiu**	2-3
Minerul Baia Borşa	- stă	

Etapa a 26-a (duminică, 13 aprilie)

Şoimii Sibiu	- Armătura Zalău	1-2
F.C. Bihor Oradea	- Mobila Şimleul Silvaniei	0-1
Minerul Baia Borşa	- F.C. Arad Telecom	1-2
Phoenix Baia Mare	- Electrica Timiş	2-4
U.M. Timişoara	- Ind. Sârmii Câmpia Turzii	0-4
Minerul Stei	- Metalurgistul Cugir	0-3
Motorul I.M.A. Arad	- Sticla Arieşul Turda	3-3
West Petrom 94 Pecica	- Viitorul Victoria Oradea	2-1
Mecanica Mârşa	- C.P.L. Arad	0-3
Astral Deta	- stă	

Etapa a 27-a (duminică, 20 aprilie)

Armătura Zalău	- F.C. Bihor Oradea	1-1
Mobila Şimleul Silvaniei	- Minerul Baia Borşa	0-4
F.C. Arad Telecom	- Astral Deta	0-2
Electrica Timiş	- U.M. Timişoara	0-1
Ind. Sârmii Câmpia Turzii	- Minerul Stei	0-2
Metalurgistul Cugir	- Motorul I.M.A. Arad	2-2
Sticla Arieşul Turda	- West Petrom 94 Pecica	3-4
Viitorul Victoria Oradea	- Mecanica Mârşa	0-1
C.P.L. Arad	- **Şoimii Sibiu**	0-3
Phoenix Baia Mare	- stă	

Etapa a 28-a (duminică, 27 aprilie)

F.C. Bihor Oradea	- **Şoimii Sibiu**	0-1
Minerul Baia Borşa	- Armătura Zalău	0-2
Astral Deta	- Mobila Şimleul Silvaniei	2-0
Phoenix Baia Mare	- F.C. Arad- Telecom	0-2
Minerul Stei	- Electrica Timiş	2-3
Motorul I.M.A. Arad	- Ind. Sârmei Câmpia Turzii	0-1
West Petrom 94 Pecica	- Metalurgistul Cugir	0-1
Mecanica Mârşa	- Sticla Arieşul Turda	0-1
C.P.L. Arad	- Viitorul Victoria Oradea	0-4
U.M. Timişoara	- stă	

Etapa a 29-a (duminică, 4 mai)

F.C. Bihor Oradea	- Minerul Baia Borşa	1-3
Armătura Zalău	- Astral Deta	1-2
Mobila Şimleul Silvaniei	- Phoenix Baia Mare	2-8
F.C. Arad Telecom	- U.M. Timişoara	0-2
Electrica Timiş	- Motorul I.M.A. Arad	0-4
Ind. Sârmii Câmpia Truzii	- West Petrom 94 Pecica	3-3
Metalurgistul Cugir	- Mecanica Mârşa	1-0
Sticla Arieşul Turda	- C.P.L. Arad	1-2
Şoimii Sibiu	- Viitorul Victoria Oradea	0-3
Minerul Stei	- stă	

Etapa a 30-a (duminică, 11 mai)

Minerul Baia Borşa	- **Şoimii Sibiu**	2-3
Astral Deta	- F.C. Bihor Oradea	1-0
Phoenix Baia Mare	- Armătura Zalău	0-1
U.M. Timişoara	- Mobila Şimleul Silvaniei	1-2
Minerul Stei	- F.C. Arad Telecom	1-1
West Petrom 94 Pecica	- Electrica Timiş	2-2
Mecanica Mârşa	- Ind. Sârmiii Câmpia Turzii	0-2
C.P.L. Arad	- Metalurgistul Cugir	1-2
Viitorul Victoria Oradea	- Sticla Arieşul Turda	5-2
Motorul I.M.A. Arad	- stă	

Etapa a 31-a (miercuri, 14 mai)

Minerul Baia Borşa	- Astral Deta	0-2
F.C. Bihor Oradea	- Phoenix Baia Mare	0-3
Armătura Zalău	- U.M. Timişoara	2-3
Mobila Şimleul Silvaniei	- Minerul Stei	0-2
F.C. Arad Telecom	- Motorul I.M.A. Arad	1-4
Electrica Timiş	- Mecanica Mârşa	0-2
Ind. Sârmii Câmpia Turzii	- C.P.L. Arad	0-0
Metalurgistul Cugir	- Viitorul Victoria Oradea	1-3
Şoimii Sibiu	- Sticla Arieşul Turda	1-1
West Petrom 94 Pecica	- stă	

Etapa a 32-a (duminică, 18 mai)

Astral Deta	- Şoimii Sibiu	0-1
Phoenix Baia Mare	- Minerul Baia Borşa	1-1
U.M. Timişoara	- F.C. Bihor Oradea	2-1
Minerul Stei	- Armătura Zalău	1-2
Motorul I.M.A. Arad	- Mobila Şimleul Silvaniei	1-4
West Petrom 94 Pecica	- F.C. Arad Telecom	1-1
C.P.L. Arad	- Electrica Timiş	3-2
Viitorul Victoria Oradea	- Ind. Sârmii Câmpia Turzii	1-2
Sticla Arieşul Turda	- Metalurgistul Cugir	1-3
Mecanica Mârşa	- stă	

Etapa a 33-a (duminică, 25 mai)

Astral Deta	- Phoenix Baia Mare	0-1
Minerul Baia Borşa	- U.M. Timişoara	0-2
F.C. Bihor Oradea	- Minerul Stei	0-2
Armătura Zalău	- Motorul I.M.A. Arad	1-0
Mobila Şimleul Silvaniei	- West Petrom 94 Pecica	0-4
F.C. Arad Telecom	- Mecanica Mârşa	2-1
Electrica Timiş	- Viitorul Victoria Oradea	1-1
Ind. Sârmii Câmpia Turzii	- Sticla Arieşul Turda	0-1
Şoimii Sibiu	- Metalurgistul Cugir	2-0
C.P.L. Arad	- stă	

Etapa a 34-a (miercuri, 28 mai)

Phoenix Baia Mare	- **Şoimii Sibiu**	0-2
U.M. Timişoara	- Astral Deta	3-2
Minerul Stei	- Minerul Baia Borşa	1-2
Motorul I.M.A. Arad	- F.C. Bihor Oradea	1-3
West Petrom 94 Pecica	- Armătura Zalău	0-5
Mecanica Mârşa	- Mobila Şimleul Silvaniei	2-3
C.P.L. Arad	- F.C. Arad Telecom	0-0
Sticla Arieşul Turda	- Electrica Timiş	1-3
Metalurgistul Cugir	- Ind. Sârmii Câmpia Turzii	0-2
Viitorul Victoria Oradea	- stă	

Etapa a 35-a (duminică 1 iunie)

Phoenix Baia Mare	- U.M. Timişoara	1-4
Astral Deta	- Minerul Stei	0-4
Minerul Baia Borşa	- Motorul I.M.A. Arad	1-1
F.C. Bihor Oradea	- West Petrom 94 Pecica	0-0
Armătura Zalău	- Mecanica Mârşa	0-0
Mobila Şimleul Silvaniei	- C.P.L. Arad	0-1
F.C. Arad Telecom	- Viitorul Victoria Oradea	1-0
Electrica Timiş	- Metalurgistul Cugir	0-1
Şoimii Sibiu	- Ind. Sârmii Câmpia Turzii	2-2
Sticla Arieşul Turda	- stă	

Etapa a 36-a (miercuri, 4 iunie)

U.M. Timişoara	- **Şoimii Sibiu**	0-1
Minerul Stei	- Phoenix Baia Mare	1-3
Motorul I.M.A. Arad	- Astral Deta	1-1
West Petrom 94 Pecica	- Minerul Baia Borşa	0-6
Mecanica Mârşa	- F.C. Bihor Oradea	0-2
C.P.L. Arad	- Armătura Zalău	0-1
Viitorul Victoria Oradea	- Mobila Şimleul Silvaniei	1-1
Sticla Arieşul Turda	- F.C. Arad Telecom	3-2
Ind. Sârmii Câmpia Turzii	- Electrica Timiş	1-0
Metalurgistul Cugir	- stă	

Etapa a 37-a (duminică, 8 iunie)

U.M. Timişoara	- Minerul Stei	0-2
Phoenix Baia Mare	- Motorul I.M.A. Arad	1-2
Astral Deta	- West Petrom 94 Pecica	2-4
Minerul Baia Borşa	- Mecanica Mârşa	0-4
F.C. Bihor Oradea	- C.P.L. Arad	0-0
Armătura Zalău	- Viitorul Victoria Oradea	4-2
Mobila Şimleul Silvaniei	- Sticla Arieşul Turda	1-2
F.C. Arad Telecom	- Metalurgistul Cugir	2-1
Şoimii Sibiu	- Electrica Timiş	0-1
Ind. Sârmii Câmpia Turzii	- stă	

Etapa a 38-a (duminică, 15 iunie)

Minerul Stei	- Şoimii Sibiu	0-3
Motorul I.M.A. Arad	- U.M. Timişoara	0-7
West Petrom 94 Peciça	- Phoenix Baia Mare	1-5
Mecanica Mârşa	- Astral Deta	1-5
C.P.L. Arad	- Minerul Baia Borşa	0-3
Viitorul Victoria Oradea	- F.C. Bihor Oradea	0-2
Sticla Arieşul Turda	- Armătura Zalău	1-2
Metalurgistul Cugir	- Mobila Şimleul Silvaniei	0-1
Ind. Sârmii Câmpia Turzii	- F.C. Arad Telecom	0-0
Electrica Timiş	- stă	

Luni, 10 martie

Programul 1: 13.00 Jurnal 13.10 TVR Iaşi 14.00 TVR Cluj-Napoca 14.50 TVR Timişoara 16.00 Jurnal 16.05 Turism şi agroturism 16.30 Reflector 17.00 Emisiune în limba maghiară 18.30 Roata Norocului 19.00 Atlas 19.30 Salvaţi de clopoţel (s) 20.00 Jurnal 20.35 Ediţie specială 20.50 Echipa de intervenţie (s) 21.45 Transfocator 22.10 Spectacolul Teatrului Naţional de Televiziune 23.45 Jurnal 23.55 Cultura în lume 0.25 Skip Rock '94

Programul 2: 13.35 Drumul spre Avonlea (s/r) 14.55 Perla neagră (s/r) 16.05 Top Model (s) 17.40 Andrea Celeste (s) 22.30 Santa Barbara (s) 23.15 Magazin sportiv internaţional

Marţi, 11 martie

Programul 1: 7.00 TVM * Telematinal 8.30 Film serial (r) * Andrea Celeste 10.10 Limbi străine * Franceză * Engleză 11.10 Cinematograful de artă (r) * Marile familii 12.40 Desene animate 13.10 Muzica pentru toţi 14.00 Jurnal 14.10 TVR Iaşi 15.00 TVR Cluj-Napoca 15.35 Desene animate 16.00 Jurnal 16.10 Fii tu însuţi! 16.45 Convieţuiri 17.35 Cazuri şi necazuri în dragoste 18.30 Tribuna partidelor parlamentare 18.55 Medicina pentru toţi 19.25 Katts şi câinele (s) 19.55 Urgenţe în agricultură 20.00 Jurnal 20.35 Ediţie specială 20.50 Micul lord Fauntleroy (f) 22.30 7 zile în România 23.30 Jurnal 23.45 Studioul şlagărelor 0.15 Gong! 0.45 Recital de blues (II)

Programul 2: 16.05 Top Model (s) 17.40 Andrea Celeste (s) 23.15 Cafeneaua OZN (f)

Miercuri, 12 martie

Programul 1: 7.00 TVM * Telematinal 8.30 Santa Barbara (s/r) 9.15 Videolexicon 10.15 Actualitatea muzicală 10.30 Andrea Celeste (s/r) 12.10 Desene animate 12.40 Reflector (r) 13.10 Ritmuri muzicale 13.25 Fotbal: F.C. Farul - F.C. Naţional 15.20 TVR Cluj-Napoca 16.00 Jurnal 16.10 Magazin sportiv 17.00 Telediscul muzicii populare 17.30 Desene animate 18.00 California visează (s) 18.30 Roata norocului 19.00 În faţa dv.! 20.00 Jurnal 20.35 Ediţie specială 20.50 Via Regis - Exilul regelui Mihai (d) 21.55 Noi frontiere 22.45 Frumoasa şi bestia (s) 23.35 Jurnal 23.50 Personalităţi în top 0.10 Confluenţe 0.40 Întâlnirea de la miezul nopţii

Programul 2: 11.55 Micul lord Fauntleroy (f/r) 16.05 Top Model (s) 17.40 Andrea Celeste (s) 22.05 Santa Barbara (s) 22.50 Un secol de cinema

Joi, 13 martie

Programul 1: 7.00 TVM * Telematinal 8.30 Santa Barbara (s/r) 9.15 Caleidoscop satelit 10.00 Limbi străine * Germană * Italiană 11.00 Andrea Celeste (s/r) 12.40 Desene animate 13.10 1001 Audiţii 14.00 Jurnal 14.10 TVR Iaşi 15.00 TVR Cluj-Napoca 15.40 Tradiţii pe Valea Teleajenului(I) 16.00 Jurnal 16.10 Cuvinte potrivite 16.35 Magazin social 17.30 Desene animate 18.00 Tribuna partidelor parlamentare 18.25 Mileniu 19.10 Lupii aerului (s) 20.00 Jurnal 20.35 Ediţie specială 20.50 Dr. Quinn (s) 21.50 Reflecţii rutiere 22.05 Tragerea Super Loto 5/40 a primăverii 22.15 Studioul economic 22.55 Simpozion 23.40 Jurnal 23.55 Berlin Alexanderplatz (s)

Programul 2: 13.10 Frumoasa şi bestia (s/r) 16.05 Top Model(s) 22.05 Cinematograful de artă * Aventurile Catherinei 23.45 Stadion

Vineri, 14 martie

Programul 1: 7.00 TVM * Telematinal 8.30 Santa Barbara (s/r) 9.15 Magazin-satelit 10.00 Limbi străine * Spaniolă 10.30 Studioul muzicii uşoare 10.55 Andrea Celeste (s/r) 12.35 1001 Audiţii 13.20 TVR Iaşi 14.00 Jurnal 14.10 TVR Cluj-Napoca 15.00 Pompierii vă informează! 15.20 Din lumea afacerilor 16.00 Jurnal 16.10 Pro Patria 17.00 Emisiune în limba germană 18.00 Roata norocului 18.30 Scena politică 19.00 Din nou în vestul sălbatic (s) 19.55 Urgenţe în agricultură 20.00 Jurnal 20.35 Ediţie specială 20.50 Tezaur folcloric 21.30 Când raiul zâmbeşte (f) 23.10 Studioul şlagărelor 23.40 Jurnal 23.55 MTV * Euro Top 20 0.55 Cinematograful de noapte * Păcatele mamei

Programul 2: 16.10 Top Model (s) 18.10 Andrea Celeste (s) 23.10 Santa Barbara (s)

Sâmbătă, 15 martie

Programul 1: 7.00 Bună dimineaţa de la Iaşi! 8.50 Fabrica de muzică 9.50 Drumul spre Avonlea (s) 10.40 Matineu muzical 11.25 Pas cu pas 12.15 Planeta cinema 13.05 Pleiade 14.00 Jurnal 14.10 Turnul Babel * Desene animate * Magazin muzical * Film serial * Oraşul de pe Cibin (d) * Rugby: Franţa - Scoţia 18.10 Mapamond 18.40 Disney (d.a.) 19.10 Teleenciclopedia 20.00 Jurnal 20.35 Acoperă-i faţa! (f.s.) 21.35 Antologia umorului 22.45 Perla neagră (s.) 23.30 Jurnal 23.45 La gardul cu harţapele... fără lacrimi şi durere 0.25 Vedete în recital

Programul 2: 7.00 Întâlnirea de sâmbătă 13.30 Est-meridian magazin 16.15 Top Model (s) 22.00 Santa Barbara (s) 23.15 Săptămâna sportivă

Duminică, 16 martie

Programul 1: 8.00 Bună dimineaţa! 9.00 Domino 10.00 Colţ alb (s) 10.30 Lumină din lumină 11.30 Dor de mamă... 12.00 Viaţa satului 13.30 Katts şi câinele (s) 14.00 Jurnal 14.10 Video-magazin * Prolog comic * Profil * Blitz * Dedicaţii muzicale 16.55 A doua alfabetizare 17.10 Star Trek (s. S.F.) 18.05 Tragerile Loto Special 6/49 şi Noroc 18.15 Lumea şi noi 18.45 Disney (d.a.) 19.15 Robingo 20.00 Jurnal 20.35 Duminica sportivă 20.50 Billy Bathgate (f) 22.35 Filmele săptămânii 22.40 MTV 23.10 Nocturna lirică 23.30 Jurnal 23.45 Dinarul magilor 0.20 Setea (s)

Programul 2: 7.00 5 x 2 Magazin duminical 14.00 Film artistic * Cadavrul viu 15.45 Top Model (s) 18.50 Santa Barbara (s) 19.35 Puterea, pasiunea (s) 21.25 Fotbal: A.C. Parma - Internazionale Milano 22.50 Repriza a treia

Judo
"Cupa Mărţişorului"

În organizarea catedrei de judo a Clubului Sportiv Şcolar "Şoimii" Sibiu, zilele trecute a avut loc, în sala clubului din str. Grl. Magheru, competiţia de judo dotată cu "Cupa Mărţişorului".

Au participat 60 de copii, viitorii judoka ai clubului, care s-au întrecut la 8 categorii de vârstă. Iată-i pe primii clasaţi: **categoria 23 kg** Radu Bădilă; **cat.25 kg** Sergiu Hogaş; **cat.27 kg** Bredam Bădilă; **cat.30 kg** Răzvan Bucurenciu; **cat.33 kg** Adrian Dinulescu; **cat.35 kg** Răzvan Cătălinoiu; **cat.38 kg** Gheorghe Tărmure; **cat.41 kg** Marius Lucaci.

Organizatorii ţin să aducă calde mulţumiri d-lui Ioan Popa, patronul firmei Laura SRL, pentru premiile acordate tuturor participanţilor.

I. ILIE

MAPAMOND SPORT

"Dacă nu eşti rău, lumea te crede prost"

În campionatul de fotbal al Germaniei, Mehmet Scholl este o excepţie atât datorită tehnicii sale rafinate, cât şi prin temperamentul său meridional, într-o lume alcătuită din jucători harnici, conştiincioşi şi disciplinaţi. Mereu pus pe harţă, puţin dispus să suporte faulturile adversarilor ori băşcălia coechipierilor, Scholl este etichetat drept jucător "rău". Acest lucru se pare că nu-l deranjează defel: "Nu mă voi schimba niciodată. În asta stă forţa mea. Dacă nu eşti rău, lumea te crede prost şi eşti dat la o parte. Trăim într-o societate în care numai cei puternici răzbesc".

S-a născut la 16 octombrie 1970, la Karlsruhe, dintr-o mamă nemţoaică şi un tată turc. Tatăl şi-a părăsit copilul şi soţia, aceasta măritându-se cu un învăţător. Tatăl vitreg i-a impus lui Mehmet o disciplină strictă, dar - după cum se vede - cu consecinţe contra scopului urmărit. A început să joace fotbal la modesta echipă SV Nordweast Karlsruhe, unde a fost descoperit de antrenorul Winfried Schäfer, care l-a luat la Karlsruhe SC. A debutat în prima divizie la 13 decembrie 1991, iar în 1992 a fost achiziţionat de cel mai puternic club din Germania: Bayern München, plătind pentru el o sumă uriaşă - 6 milioane DM, bani cu care Karlsruher SC s-a salvat de la faliment. Primul an la clubul bavarez a fost greu pentru... turcaleţ. La Karlsruher SC era vedeta, cel în jurul căruia gravitau toţi ceilalţi, iar la Bayern nu era decât un oarecare printre vedete de calibru precum Helmer, Thon, Matthäus, Mazinho, Witeczek, Wolfarth... Pentru tânărul rebel, această schimbare de statut era greu de suportat. Norocul lui a fost că şi-a atras simpatia lui Franz Beckenbauer, care a văzut în el un viitor mare jucător şi l-a susţinut, în calitatea lui de preşedinte şi, din când în când, de antrenor. Dar cel care l-a impus cu adevărat a fost Giovanni Trapattoni, în prima lui perioadă la Bayern. După plecarea lui Trapattoni la Cagliari, la conducerea tehnică a lui Bayern a fost adus Otto Rehhagel, care pretindea să-i fie respectate cu stricteţe schemele tactice, jucătorii trebuind să-şi subordoneze personalitatea echipei. Conflictul între cei doi n-a întârziat şi Scholl nu s-a sfiit să declare în presă: ori el, ori eu! Rehhagel, furios, i-a cerut lui Beckenbauer să-l pună pe lista de transferări. Franz a zis că se mai gândeşte şi...i-a prelungit contractul până în 1999. "Cu Rehhagel nu facem altceva decât să jucăm la antrenamente 8 contra 8. Trapattoni şi Beckenbauer ştiu ce să ne înveţe" - spunea Mehmet cui trebuia şi cui nu...

Bineînţeles că Berti Vogts n-a rămas indiferent şi l-a inclus în lotul naţional pe năbădăiosul mijlocaş-atacant de la Bayern, dar Scholl nu s-a abţinut să comenteze: "Pentru moment am acceptat ca Vogts să mizeze totul pe Möller şi Hässler, dar, după CE va trebui să ţină seama de mine".

Mulţi sunt cei care văd în Scholl un viitor Lothar Matthäus...

În foto: Scholl cu trofeul acordat în 1994 campioanei Germaniei, Bayern München

Un palmares greu de egalat

Rai Souza Vieira de Oliveira este brazilian, s-a născut la 15 mai 1965 şi este fratele unui alt celebru fotbalist, Socrates. Ca toţi copiii săracilor din Brazilia, a visat să ajungă cineva şi a reuşit, palmaresul său fiind unul greu de egalat: campion mondial în 1994, cu reprezentativa Braziliei, cu echipa Sao Paolo FC; campion al statului Sao Paolo în 1989, 1991, 1992, campion al Braziliei în 1991, Cupa Intercontinentală în 1992, Cupa Libertadores în 1992, 1993; cu formaţia Paris Saint-Germain: campion al Franţei în 1994, Cupa Franţei în 1995, Cupa Ligii în 1995, Cupa Cupelor în 1996...

Şi, încă nu a abandonat fotbalul!

Sportul nu urâţeşte

O dovedeşte cu prisosinţă patinatoarea Katarina Witt, de 4 ori campioană mondială, de 6 ori campioană europeană, campioană olimpică. Trecută la profesionism, nemţoaica este în prezent vedeta spectacolelor pe gheaţă din Statele Unite.

Un zvon cu ecou întârziat

Prin Franţa şi Italia umblă zvonul că Michel Platini ar urma să devină preşedintele clubului Juventus Torino după turneul final al Campionatului Mondial de fotbal din 1998, al cărui principal organizator este în prezent. Clubul torinez este condus în prezent de Umberto Agnelli, dar se pare că locul lui va fi (re)luat de fratele său, Giovani Agnelli, care are o mare admiraţie şi afecţiune pentru Platini încă de pe vremea când purta tricoul cu nr.10 al echipei sale.

Contactat de gazetari, Michel n-a confirmat, dar nici n-a infirmat zvonul, mulţumindu-se să declare că s-a simţit întotdeauna foarte legat afectiv de clubul torinez şi de "avvocato" Giovani Agnelli. Cei care susţin "varianta Platini" se bazează şi pe faptul că, în 1990, Agnelli l-a adus la conducerea lui Juve pe Luca di Montezemolo, cel care - şi el - a organizat turneul final al CM din Italia.

Nu ne rămâne decât să avem răbdare şi să aşteptăm vara anului viitor.

În imagine: Michel Platini întreţinându-se cordial cu preşedintele Franţei, Jacques Chirac

Aimé Jacquet - un antrenor cu picioarele pe pământ

"Plecarea jucătorilor în străinătate este dăunătoare"

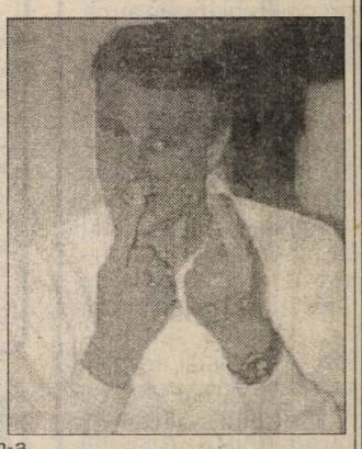

Selecţionerul reprezentativei de fotbal a Franţei, Aimé Jacquet, contrar altor tehnicieni, consideră că exodul celor mai buni fotbalişti spre cluburi din străinătate dăunează atât campionatului intern al ţării, cât şi evoluţiilor viitoare ale echipei naţionale. El a acordat un interviu pentru revista France Football, în care abordează numeroase aspecte interesante.

- Aţi avut bătaie de cap la alcătuirea lotului pentru Euro '96?

- N-a fost cel mai greu lucru din viaţa mea. În fond, asta este sarcina antrenorului: să elimine jucătorii de care n-are nevoie şi să-i păstreze pe cei care corespund principiilor lui. Bineînţeles că i-am consultat şi pe secunzii mei, dar decizia finală am luat-o singur.

- Câţi jucători aţi avut iniţial în vedere?

- 30.

- Între aceştia se aflau Ginola, Cantona şi Papin?

- Da.

- Când v-aţi decis să renunţaţi la ei?

- În urma jocurilor de pregătire. Mi-am dat seama că n-are rost să-i chem, fiindcă echipa pe care o preconizasem funcţiona bine.

- Totuşi, v-aţi dus în Anglia şi l-aţi urmărit pe Cantona în câteva meciuri...

- Din respect. Când am fost numit antrenor al reprezentativei, mai mulţi jucători au declarat că nu mai vor să joace în echipa naţională. Cantona a fost primul care a declarat că-l bucură venirea mea şi că pot conta pe el. A fost un mare sprijin pentru mine. De aceea m-am dus şi am avut o discuţie foarte deschisă cu el. Pretenţia lui era să fie titular necondiţionat, iar eu i-am spus că la mine nu există aşa ceva. Ne-am despărţit în termeni amicali. Cu Ginola a fost puţin diferit, el fiind un tip mai dificil, cu care n-am putut comunica satisfăcător. Amândoi sunt două individualităţi puternice, care vor să fie lideri, or, eu aveam nevoie de o echipă, nu de 11 individualităţi. Am optat pentru colectiv.

- Aţi debutat ca antrenor al reprezentativei bătând Italia, la Neapole, în 16 februarie 1994, cu 1-0. Iată că au trecut trei ani...

- Eu nu sunt omul jumătăţilor de măsură. De aceea am şi plecat de la câteva echipe de club trântind uşa. Condiţia pe care am pus-o conducerii federaţiei a fost să mă lase să lucrez cum ştiu eu. Am fost lăsat, în schimb m-a pisat permanent presa. Mulţi gazetari au susţinut că nu sunt bun pentru acest post.

- Cum aţi rezistat?

- Am fost 12 ani profesionist, apoi am antrenat câteva echipe mari şi sunt învăţat să mă bat pentru a reuşi. Într-o zi, unul dintre jucători, supărat că i-am făcut observaţie, m-a întrebat eu unde am jucat. În loc să-l trimit acasă, i-am spus să tragă pentru a nu-l uita lumea ca pe mine.

- Care sunt cele mai frumoase amintiri din cariera dv.?

- Ca jucător, titlul de campion al Franţei, câştigat cu Saint-Etienne, ca antrenor, titlul cucerit cu Bordeaux şi victoria în faţa României, la Bucureşti.

- Ce obiectiv v-aţi fixat pentru viitor?

- Câştigarea titlului mondial în 1998! Sunt francez şi este normal să doresc acest trofeu pentru Franţa.

- Ce părere aveţi de plecarea atâtor jucători în străinătate?

- Rezultatele bune ale reprezentativei i-au adus în atenţia cluburilor puternice din Italia şi Spania. Pe de o parte mă bucur pentru ei, acolo câştigând mult mai bine, dar pentru fotbalul francez nu-i o binefacere acest exod.

- De ce?

- Dacă fotbaliştii pleacă la un club puternic şi joacă meci de meci, e bine, dar dacă sunt rezerve sau joacă la nişte echipe oarecare, se plafonează, îşi ies din formă.

- În plus, campionatul intern slăbeşte...

- Şi asta, echipele noastre de club fiind slăbite pentru competiţiile europene. Apoi, cluburile din străinătate obstrucţionează atunci când îi convoci pe jucători la lot. Ar trebui, în opinia mea, ca federaţia să stabilească nişte criterii după care fotbaliştii pot juca în străinătate, fie de vârstă, fie de numărul prezenţelor în reprezentativă...

Campioană la 10 ani

Ana Bucerzan este componentă a catedrei de gimnastică a Clubului sportiv şcolar Sibiu, în cadrul căreia se pregăteşte sub îndrumarea prof. Lucian Sandu. La doar 10 ani, Ana este campioana naţională en titre la paralele, la categoria ei de vârstă. Îi dorim succes şi ... la mai mare!

Peluza a III-a

urmare din pagina 1

conducătorului auto, a căzut într-un fel de transă Tursib şi a coborât cu o staţie mai devreme uitând ziarul şi sacoşa pe buretele scaunului. Ajuns acasă, a făcut următorul raţionament logic: Cine joacă derbyul? Banca şi Samsung. Deci, bani berechet. Ce-i lipseşte derbyului ? Spectatori. Cum pot fi ademeniţi spectatorii? Printr-un joc atractiv, de înalt nivel tehnic, ceea ce nu e cazul, sau plătindu-i. Evrika! 30.000 trebuie să fie cifra în lei oferită drept primă pentru spectatorul care vine la meci. Gândit, zis, echipat şi pornit. Gara Sibiu, tren, Gara de Nord, Stadion. Deziluzie! Nu erau 30.000 ci doar 20.000 şi nu erau primă de spectator ci preţ de intrare. Acasă! Gara de Nord, tren, Gara Sibiu, Hipodrom. Noroc că peluzistul nostru, având adeverinţă de erou n-a plătit şi trenul.

Sigur că logica lui e fără cusur. La calitatea meciurilor noastre spectatorii ar trebui să fie plătiţi. Numai că logica nu funcţionează, după cum spuneam, în situaţii de învălmăşeală.

urmare din pagina 1

Cu liliputanii R. Zamfir şi Ionuţ Bădescu în zi de graţie, muscelenii încearcă să se apropie de poarta lui Fl. Cotora şi vor înscrie, în min 15, după o fază fixă: Zamfir "scoate" o lovitură liberă simulând un fault al lui Demian, lateral, la vreo 22 de metri; execută Jitaru şi, deşi talonat aproximativ de Mihart, Ioniţă reia cu capul nestânjenit, de la 8-9 metri, la colţul lung, în dreapta porţii sibiene. Acesta avea să fie singurul şut al gazdelor pe poarta interistă din prima repriză!

Jocul este teribil de fragmentat. Muscelenii se tăvălesc ca mieluţii în iarbă după fiecare duel cu ai noştri, dar loviturile libere obţinute n-au grad de periculozitate. Încet-încet, elevii lui Jan Gavrilă pun stăpânire pe joc, însă Atanasescu rezolvă "bomba" lui Sabău (min. 20) şi are noroc la şutul razant cu bara al lui Pogăcean din min. 39.

ARO - F.C.INTER 3-0 (1-0)

Mai bine începe jocul în actul doi tot sibienii, Sabău încercând vigilenţa lui Atanasescu (min. 46 şi 60) cu şuturi de la distanţă. Dar vine min. 65 şi perspectiva egalării se năruie. Caşoltan "prelucrează" nefericit un balon în jumătatea de teren a gazdelor, îl conduce spre ... propriile buturi şi-l scapă, inexplicabil, în corner. Execută R. Zamfir înalt şi, purtată de vând, mingea - primind un efect surprinzător - se duce în poarta sibiană. La 2-0, muscelenii sunt suverani. Interiştii cad psihic după ce-au primit două goluri din tot atâtea şuturi pe poarta lui Fl. Cotora. Şi, ca să bem şi ultima picătură de venin, un balon centrat, în min. 81, de ofensivul fundaş Jitaru într-un careu golit de jucători musceleni, întâlneşte pulpa piciorului lui Tolciu şi deviază în plasa porţii sibiene. 3-0 este un scor sever şi nedrept (după raportul de forţe din teren), dar ghinionul, ca şi norocul fac parte din fotbal.

Voi reveni pe larg cu declaraţii, elemente de culise şi alte aprecieri despre joc în cotidianul "Tribuna". Urmăriţi-ne.

Fotbal, Divizia B

Rezultatele etapei a 20-a

F.C. Arad Telecom - Eelctrica Timiş 0-1, Mobila Şimleul Silvaniei - Industria Sârmei 0-1, Armătura Zalău - Metalurgistul Cugir 2-0, F.C. Bihor - Sticla Arieşul Turda 2-1, Minerul Baia Borşa - Viitorul Oradea 4-1 Astral Deta - C.P.L. Arad 3-1, Phoenix Baia Mare - Mecanica Mârşa 2-0 U.M. Timişoara - West Petrom Pecica 4-0, Minerul Ştei - Motorul IMA Arad 1-0, Şoimii Compa Sibiu a stat.

Minutul 91

urmare din pagina 1

Spectatorii ar fi trebuit să-i bombardeze pe stelişti cu gogonele murate şi cu ardei umpluţi cu varză, fiindcă nişte campioni (chiar aşa, de mâna a treia cum sunt) n-au voie să se compromită astfel. S. Ilie (6), Lăcătuş (22), Militaru (66), respectiv Pantazi (24, 44) şi Ionescu (54). ● *Jiul - Oţelul 1-1 (0-0)* Cărbunarii le-au oblojit puţin rana ortacilor oţelari, care se dăduseră bătuţi cu o săptămână înainte acasă. (Or fi primit, în schimb, un material mai moale pentru cătuşele lui Cozma Răcoare?) Prisăceanu (46), respectiv V. Ştefan (78). ● *Universitatea Cluj - Farul 3-1 (1-1)* Rezultat normal. Popescu (17), Zotincă (57), Maier (78, din penalty), respectiv Grigoraş (24). ● *FC Argeş - Sp. studenţesc 1-0 (1-0).* Idem, Schumacher (17) ● *FC Naţional - Rapid 3-1 (1-1)* În ciuda declaraţiilor belicoase ale lui Dumitru, era de aşteptat ca rapidiştii să fie descălţaţi de milionarii lui Halagian, care păstrează şanse mari la titlu câtă vreme se menţin aproape de Steaua. Dună (25, din 11 m), Savu (78), Niculescu (76), respectiv Andone (37). ● *Universitatea Craiova - Gloria 1-1 (1-0)* Am spus la început ce cred despre acest rezultat. Frăsineanu (24), respectiv Matei (57). ● *Chindia - F.C.M. Bacău 1-0 (0-0).* A marcat Reghenkampf (75), iar Pecheanu (Chindia) a fost eliminat. ● *Poli Timişoara - FC Braşov 2-1 (1-0).* Derby al codaşelor. Nu ştiu zău dacă vreuna dintre ele va reuşi să scape de retrogradare, deşi, după cum arată clasamentul, şi Rapidul mai poate ajunge jos de tot. Au marcat: Guşatu (41) şi Sasu (81), respectiv Hrib (90). În min. 26, Guşatu a ratat un penalty, iar în final, Cheregi şi Radu George au fost eliminaţi.

CLASAMENT DIVIZIA NAŢIONALĂ

1. Steaua	19	12	3	4	42-23	39(+9)
2. F.C. Naţional	19	11	2	5	34-22	38(+8)
3. Oţelul	19	10	4	5	33-24	34(+8)
4. Dinamo	19	9	4	6	28-19	31(+4)
5. U Cluj	19	8	4	7	39-34	28(+1)
6. FC Argeş	19	8	4	7	29-25	28(+1)
7. Rapid	19	8	3	8	28-25	27(-3)
8. Ceahlăul	19	7	6	6	27-29	27(-2)
9. Chindia	19	8	3	8	20-26	27(-3)
10. Jiul	19	8	3	8	21-32	27(0)
11. FCM Bacău	19	7	4	8	26-25	25(-5)
12. Univ. Craiova	19	7	4	8	30-30	25(-2)
13. Farul	19	7	4	8	24-29	25(-5)
14. Petrolul	19	6	4	10	28-29	22(-5)
15. Sp. stud.	19	6	3	10	20-27	21(-6)
16. Gloria	19	5	4	10	18-28	19(-10)
17 .Poli Timiş.	19	5	4	10	26-38	19(-8)
18. FC Braşov	19	5	3	11	25-35	18(-12)

***Etapa viitoare** (15 martie): Farul - FC Naţional, Rapid- Chindia, FCM Bacău - Steaua, Sp. studenţesc - Dinamo, Jiul - FC Argeş, Petrolul- Univ. Craiova, Gloria - Poli Timişoara, FC Braşov - U Cluj, Oţelul - Ceahlăul.*

Volei, Divizia B (f)

C.S.U. Sibiu - C.S.U. Craiova 1-3 (10-15; 15-10; 10-15; 5-15)

După eşecul din etapa trecută (0-3 cu C.S.Ş. "U" Timişoara) iată că de data aceasta, pe teren propriu, sibiencele au cedat cu 1-3 în faţa omoloagelor lor din Craiova.

După primul set pierdut în 24 de minute de joc, în cel de al doilea voleibalistele noastre reuşesc, tot în 24 de minute, să îşi adjudece victoria dându-ne speranţe în victorie. Dar nu a fost aşa. Oaspetele iau conducerea de la începutul setului al treilea şi, în final, îl câştigă cu 15-10. Al patrulea - va fi şi ultimul - sibiencele nu opun nici o rezistenţă, astfel că oltencele câştigă cu 15-5 şi odată cu el meciul cu 3-1.

Şi de data aceasta s-a văzut lipsa unui antrenor pe banca tehnică a sibiencelor. Dar nu numai atât: la antrenamente vine cine poate!? În aceste condiţii efortul fetelor (Carmen Bobe, Teodora Pojoga, Dana Cintean, Sanda Creţu, Alina Radu, Daniela Precup, Lucia Aniculesei, Laura Tarcea, Estera Bogaşieru şi Cristina Barbur) este inutil.

Cineva trebuie să aibă grijă de această echipă! Ce părere aveţi?

Ilie IONESCU

Baschet

Victorie dificilă

urmare din pagina 1

scorul le devine favoabil cu 30-23, pentru ca în min. 15 diferenţa să crească la 10 puncte (40-30). Este, în continuare, rândul timişorenilor, parcă treziţi de spectrul unei înfrângeri severe, să joace foarte eficient, profitând de greşelile gazdelor şi să egaleze cu 1 minut înainte de sfârşitul primei părţi a meciului (45-45), iar la pauză să înregistreze un avantaj de 3 puncte pe tabela de marcaj (47-50).

Primele 6 minute ale reprizei secunde sunt unele de mare luptă, elevii antrenorului Mircea Vulc, printr-o mai variată exprimare tactică şi un mai bogat evantai de procedee tehnice, reuşind să egaleze în min. 26 (58-58) şi să se detaşeze - deşi nu liniştitor - după minutul 30, în special prin aportul la realizare al lui Claudiu Muntean şi Elemer Tordai.

Într-un final incandescent, care a sculat literalmente în picioare publicul prezent în număr mare în sală - care şi-a încurajat în permanenţă favoriţii - echipierii de la C.S.U. Forest Sibiu obţin o victorie necesară şi importantă cu scorul de 89-80. Pentru C.S.U. Forest Sibiu au înscris: Muntean (32), Tordai (23), Pelger (10), Bubanja (9), Alecu (6), Spânu (5) şi Kovacs (4).

Următoarea partidă a sibienilor, sâmbătă 15 martie, la Ploieşti.

În celelalte partide din grupa 1-8 s-au înregistrat următoarele rezultate: Dinamo Bucureşti - "U" Cluj 77-60; Erbaşu - Soced 87-78; BRD C.S.U. Ploieşti - Poli Moldorom Iaşi 91-72.

CLASAMENT

1. Universitatea S.M. Invest Cluj	5	4	1	430:366	9
2. C.S.U. Forest Sibiu	5	3	2	409:402	8
3. Erbaşu Bucureşti	5	3	2	445:447	8
4. Dinamo Bucureşti	5	3	2	433:402	8
5. B.R.D. C.S.U. Ploieşti	5	3	2	415:404	8
6. Universitatea ELBA Timişoara	5	2	3	419:418	7
7. Poli Moldorom Iaşi	5	1	4	408:476	6
8. Soced Bucureşti	5	1	4	387:431	6

Etapa următoare (15 martie): Poli Moldorom Iaşi - Soced Bucureşti, BRD C.S.U. Ploieşti - C.S.U. Forest Sibiu, Universitatea S.M. Invest Cluj - Erbaşu Bucureşti, Universitatea ELBA Timişoara - Dinamo Bucureşti

Judo

Manuela Murărescu - vicecampioană de cadeţi

Participând la "naţionalele" de judo cadeţi, desfăşurate la Iaşi, Asociaţia Sportivă Dracula Rex, prezentă cu două sportive, a obţinut următoarele rezultate: Manuela Murărescu a devenit vicecampioană la categoria 52 kg, iar Aftina Trandafir s-a clasat pe locul 4 la cat.48 kg. **I.I.**

ULTIMA ORĂ

urmare din pagina 1

● În sferturile cupelor europene la fotbal s-au înregistrat câteva rezultate surpriză, dar şi scoruri normale. Iată-le: **Cupa UEFA:** Anderlecht - Inter 1-1; Schalke 04 - Valencia 2-0; Newcastle - Monaco 0-1 (!); Tenerife - Brondby 0-1. **Cupa Cupelor:** Benfica - Fiorentina 0-2 (!); Brann Bergen - Liverpool 1-1; Paris S.G. - AEK Atena 0-0; Barcelona - AIK Stockholm 3-1. **Liga Campionilor:** Borussia Dortmund - Auxerre 2-0; Manchester United - FC Porto 4-0 (!); Ajax - Atletico Madrid 1-1; Rosenborg - Juventus 1-1.

● Opt arbitri din lotul primdivizionar au căzut la testele fizice; Gh. Constantin, I. Danciu, V. Ilie, V. Banu, Al. Rolea, I. Spătaru, N. Sterea şi I. Negoescu. Cu toate acestea au fost delegaţi să arbitreze. Ca la noi, la nimeni.

● Jean Pădureanu declară: "Cu minus 12, 13 sau 14 la adevăr, nu se va retrograda!" Aşa o fi?

● Sâmbătă, 15 martie, sunt programate ultimele partide din cadrul Turneului Celor 5 Naţiuni la rugby: Ţara Galilor - Anglia şi Franţa - Scoţia. Pe locul 1 se află Franţa cu 6 puncte, urmată de Anglia cu 4 puncte. Pentru a pierde trofeul, francezii trebuie să piardă, iar englezii să câştige, ceea ce este puţin probabil.

● Ministrul Mihai Stănescu a dat afară 7 directori ai direcţiilor judeţene pentru tineret şi sport la cererea prefecţilor respectivi, după care a plecat (puţin!) în Grecia.

● Redactorul şef al "Sportului românesc", Ovidiu Ioaniţoaia, s-a certat cu "fondatorul" Dumitru Dragomir, şi-a luat ... jucăriile şi-a plecat. Să vedem ce va urma sub "bagheta" lui Sorin Satmari.

● Ghiţă Mureşan face un film la Hollywood. Sper, că nu-i unul de ... groază!

● F.R.F. a hotărât că Steaua trebuie să plătească până la 15 mai a.c. 486.301 dolari Farului şi 319.888 dolari Sp. studenţesc pentru transferul lui Hagi. Un frumos cadou făcut de "naşul" protejaţilor săi din Regie. Cu banii ăştia "repetenţii" vor scăpa, din nou, de retrogradare.

● Cutremur la FC Braşov după prima etapă a returului: Romeo Paşcu a fost suspendat din funcţia de director al comitetului de conducere al clubului, Mihai Ivăncescu a fost înlocuit din funcţia de preşedinte cu Iosif Kovacs. Viorel Hizo se ţine încă bine în şa!

● Comisia specială a CIO trebuie să aleagă unde se vor desfăşura Jocurile Olimpice din 2004 între oraşele Atena, Buenos Aires, Capetown, Roma şi Stockholm. Eu aş alege Roma. ● Radu Vasile, secretar general al PNŢCD, a fost ales preşedinte de onoare al FR Ciclism, cică fiindcă în copilărie şi-ar fi dorit o bicicletă, dar n-a avut-o! Acum ar putea să o obţină, dar preferă Mercedesul ...

● Brazilianul Romario a marcat cel de-al 100-lea gol în 116 prezenţe în formaţia Flamengo Rio de Janeiro, dar nu cred că mai câştigă banii de la PSV şi Barcelona ...

ULTIMA ORĂ

BIBLIOTECA „ASTRA" SIBIU

BIBLIOTECA „ASTRA"
SIBIU

TRIBUNA sporturilor

SUPLIMENT SĂPTĂMÂNAL DE INFORMARE SPORTIVĂ AL COTIDIANULUI INDEPENDENT "TRIBUNA"

Anul VII, nr. 358 | 17.03.1997 - 23.03.1997 | 4 pagini, 500 lei

Fotbal, Divizia A

CAȘOLȚAN PASEAZĂ, GALEA MARCHEAZĂ!

F.C. INTER - F.C. MARAMUREȘ 1-0 (0-0)

Stadion "Municipal", gazon bun, timp însorit, spectatori cca 2000. A marcat GALEA (min. 90)

F.C. INTER: Gângă - Tolciu, **Teodorescu**, Mihart, **Cornaci** - Cl. Moldovan (min. 59, C. Szeghedi) **Terchilă**, **Sabău**, Pogăcean - Stoian (min. 32, Sârbu, min. 68, **Galea**), Caşoltan. Rezerve: Fl. Cotora, Mara. Antrenori - Jan Gavrilă şi Petre Purima.

F.C. MARAMUREŞ: **Gâta** - Mic, Kemeneş, **Bumb**, Mândrilă - Mureşan, **Egressi** (min. 85, Şomkerechi), Danciu (min. 80, Jeler), **G. Pop** - **Piroşka**, Ghindă (min. 55, Petran). Rezerve: Solomayer şi Petcu. Antrenori - Ioan Onciu şi Ciprian Dorobanţu.

Au arbitrat: M. Dorobanţu (Rm. Sărat), la centru, I. Onicaş (Zalău) şi M. Beudean (Braşov). Observator - I. Vereş (Sf. Gheorghe), toţi bine.

Cartonaşe galbene: Tolciu (66), respectiv Piroşka (23).

Raportul şuturilor: 20-7 (pe poartă 12-3). Cornere: 12-1.

Frumos duelul galeriilor, chiar dacă cea băimăreană a fost net superioară şi ca dotare, dar şi numeric.

Foto: V. CÂRDEI

Cu forcepsul şi după multe chinuri s-a "născut" această victorie pe care, rămână vorba între noi, interiştii o meritau cu prisosinţă. Cred că nu replica de ansamblu a băimărenilor i-a surprins pe elevii lui Gavrilă şi Purima, cât mai ales propriile inexactităţi la construcţie şi la finalizare.

continuare în pag. 4

Mircea BIŢU

Baschet

O VICTORIE MAI CLARĂ DECÂT O ARATĂ SCORUL

BRD Ploieşti - C.S.U. Forest Sibiu 84-90 (31-34)

Partidă viu disputată, cu note de dârzenie în spiritul regulamentului şi desfăşurată într-un spirit de sportivitate ce a onorat ambele echipe, în pofida unui arbitraj "asincron", care a nemulţumit ambele echipe (fără a vicia, însă, rezultatul), datorat cuplului bucureştean Bădilă - Dabija. Să mai adăugăm că şi atmosfera din sală a fost mai calmă, numărul mic de spectatori contribuind din plin la aceasta.

Sibienii au obţinut o victorie preţioasă în faţa unei echipe bine motivate şi cu prestaţii notabile în această ediţie de campionat. Mai în glumă, mai în serios, trebuie să-i dăm dreptate antrenorului Mircea Vulc care remarca jocul mai bun al echipei în deplasare. Elementul tactic decisiv în obţinerea acestei victorii conceput de reputatul antrenor al sibienilor, a fost aducerea gazdelor în situaţia de atac poziţional, în special, prin supravegherea strictă a conducătorului de joc al acestora, realizată cu brio de către Alecu, împiedicându-se, astfel, contraatacul şi acţiunile foarte rapide. Ploieştenii, ca de altfel şi alte echipe, nu au ştiut să "desfacă" zona oaspeţilor. Mai mult, cei care au impus ritmul alert al

Octavian RUSU ***continuare în pag. 4***

Handbal, Divizia B (f)

C.S.M. Sibiu - Oltchim Rm. Vâlcea 14-34 (6-19)!!

Nici de data aceasta echipa sibiană, formată din junioare (cele din vechea echipă fie că au abandonat activitatea, fie că s-au dus la echipe mai bogate), nu a rueşit să ţină pasul cu experimentata formaţie din Rm. Vâlcea, fiind întrecută cu categoricul scor de 34-14 (19-6).

Golurile echipei noastre au fost înscrise de Laura Cacoveanu 5, Silvia Dobre 4, Laura Surdu 3, Alina Unchiaş 1 şi Claudia Burnete 1.

Revenim cu întrebarea adresată organelor locale: chiar nu doreşte nimeni să aibă Sibiul o echipă de handbal feminin?

I. ILIE

Fotbalul cu nasturi era mai spectaculos

Pe vremuri era la modă între elevi fotbalul cu nasturi. Îi tăiam tatii de la palton fundaşii, mamei, de la pardesiu, mijlocaşii, iar atacanţii erau din garderoba uniformei personale. Am şi astăzi o cutie cu "echipele" învinse, care, fireşte, intrau în patrimoniul familiei. Copiii zilelor noastre nu mai au timp de aşa ceva, ei preferând să privească ronţăind seminţe parodiile de meciuri trucate fără fantezie de profesioniştii economiei de piaţă. Probabil că şi Flichiş, David, Laufceag, Rätscher, Liebhardt, Ene, Lutsch, Mureşan, Cherciu şi ceilalţi au mai "trântit" câte un meci pentru o fleică şi-un şpriţ (că oameni sunt, nu?), dar ce se petrece în zilele noastre e strigător la cer. Ruşinea nu ne mai dă afară din casă din moment ce acceptăm fluierând rezultatele absolut neverosimile. Amicul meu V. Ninel mă tot agaseză cu întrebări de genul: "Îţi plăcea mai mult pe vremea când ştiai dinainte că Dinamo şi Steaua vor câştiga peste tot?" Iar eu spun că da, îmi convenea: Dinamo şi Steaua aveau echipe, mergeau în cupele europene, iar când se întâlneau între ele se lăsa cu scântei şi cu ... arest (Prietenul meu Viorel Sălceanu, fost dinamovist, îmi spunea că pentru ei, într-un campionat, nu conta decât meciul direct cu Steaua, restul fiind aranjate!)

Minutul 91

Etapa care s-a consumat a fost una plină de neprevăzut şi studenţii repetenţi din Regie au scăpat, din nou, de emoţiile retrogradării prin această parodică victorie de la

continuare în pag. 4

n.i.d.

În sunet de fanfară

Electroputere - Gaz metan 3-0 (1-0)

Pe terenul din Valea Roşie, chibiţii olteni şi-au făcut încălzirea în vederea meciului vedetă care avea să se desfăşoare după amiază pe "Municipal" între Universitatea şi Sportul studenţesc. N-a lipsit fanfara din Ciuperceni, care a cantat mai tot timpul, spre deliciul celor circa 2000 de "prăzari" din jurul gazonului.

Medieşenii s-au dus la Craiova hotărâţi să-şi vândă scump pielea, dar, din păcate, socoteala de-acasă nu s-a potrivit cu cea din Bănie. Fotbaliştii lui Sorin Cârţu nu i-au aşteptat cu flori pe gazişti, luându-i, cum se spune, cu fulgi cu tot de la primul fluier al arbitrului. Victorioşi şi în tur, la Mediaş, oltenii au deschis scorul în min. 14, când Fabian a marcat dintr-o fază antologică: Dinu a aruncat mingea de la margine, tot el a preluat-o, a centrat şi s-a înscris, sub privirile complice ale tuşierului Badea şi ale centralului Prodan. Protestele oaspeţilor au avut ca rezultat două cartonaşe galbene arătate lui Filip şi lui Luca. Dominarea gazdelor s-a accentuat spre finalul primei reprize, dar Biţă, Niţă şi Fabian au ratat majorarea scorului. Aceasta s-a produs în min. 63,

D. IONAŞCU ***continuare în pag. 4***

Clasamente, divizia A

Seria I

Poli Iaşi - Dacia Brăila 1-0, Tractorul - FC Oneşti 0-1, Dunărea Galaţi - Cetatea 8-0, Foresta - Metalul 5-0, Precizia - Bucovina 1-0, Petrolul - Metrom 2-0, AS Ploieşti - Rocar 1-0, Steaua - Poiana 1-3, Gloria Buzău - Dunărea Călăraşi 3-1.

1. Foresta Fălticeni	19	14	2	3	45-11	44(17)
2. Dacia Brăila	19	11	5	3	31-12	38(8)
3. Precizia Săcele	19	11	2	6	32-26	35(5)
4. Petrolul Moineşti	19	10	4	5	22-20	34(7)
5. FC Oneşti	19	10	3	6	29-19	33(0)
6. Poli Iaşi	19	9	3	7	26-23	30(0)
7. Gloria Buzău	19	9	2	8	33-24	29(2)
8. Bucovina Suceava	19	8	5	6	22-22	29(-1)
9. Poiana Câmpina	19	8	3	8	26-21	27(-3)
10. Rocar Bucureşti	19	8	2	7	29-24	26(-4)
11. Dunărea Galaţi	19	6	6	7	25-18	24(-3)
12. AS Ploieşti	19	7	3	9	24-23	24(-3)
13. Tractorul Braşov	19	7	3	9	21-22	24(-6)
14. Dunărea Călăraşi	19	7	3	9	24-30	24(-2)
15. Metrom Braşov	19	6	4	9	22-19	22(-5)
16. Metalul Plopeni	19	4	6	9	14-27	18(-9)
17. Cetatea Tg. Neamţ	19	4	4	11	19-38	16(-14)
18. Steaua Mizil	19	1	2	16	7-72	5(-22)

Etăpa viitoare: Cetatea - Tractorul, FC Oneşti - Precizia, Bucovina - Poli Iaşi, Metalul - Gloria, Petrolul - Foresta, Dunărea Călăraşi - Steaua, Poiana - AS Ploieşti, Rocar - Dunărea Galaţi, Metrom - Dacia Brăila.

Seria a II-a

F.C. Inter - FC Maramureş 1-0, Corvinul - UTA 1-0, CFR Cluj - CSM Reşiţa 3-2, Minerul - Olimpia 2-0, ASA - ARO 1-0, Electroputere - Gaz metan 3-0, Dacia - CFR Timişoara 1-3, Gloria - Unirea 1-1, Minaur - FC Apullum 2-0

1. Electroputere	19	10	5	4	24-14	35(8)
2. CSM Reşiţa	19	10	4	5	31-18	34(4)
3. Unirea Dej	19	9	5	5	28-19	32(2)
4. ARO Câmpulung	19	10	1	8	22-19	31(1)
5. Corvinul Hd.	19	9	3	7	26-20	30(3)
6. F.C. INTER SIBIU	19	8	5	6	22-18	29(-1)
7. Minerul Motru	19	8	5	6	21-23	29(2)
8. CFR Cluj	19	8	4	7	25-23	28(1)
9. UT Arad	19	9	1	9	28-28	28(1)
10. ASA Tg. Mureş	19	8	3	8	21-24	27(-3)
11. GAZ METAN MEDIAŞ	19	7	5	7	16-16	26(-1)
12. Dacia Piteşti	19	7	4	8	23-28	25(-2)
13. Gloria Reşiţa	19	7	4	8	21-29	25(-2)
14. Olimpia S. Mare	19	8	0	11	31-27	24(-6)
15. FC Apullum A. Iulia	19	8	0	11	21-30	24(-6)
16. FC Maramureş	19	6	4	9	22-29	22(-8)
17. Minaur Zlatna	19	5	4	10	24-30	19(-11)
18. CFR Timişoara	19	4	3	12	18-27	15(-12)

Etapa viitoare **(19 martie)**: Unirea - Minaur, Apullum - FC Inter, FC Maramureş - ASA, Gaz metan - Dacia, Corvinul - Electroputere, CFR Timişoara - CFR Cluj, CSM Reşiţa - Minerul, Olimpia - Gloria, UTA - ARO.

Peluza a III-a

Accidente

Fără nici o îndoială, evenimentele cele mai importante ale săptămânii trecute au fost accidentările ale căror victime au căzut Ionel Chebac, lovit la gambă şi Bill Clinton, lovit la genunchi, amândoi fiind acum în afara oricărui pericol. Revenirea lor pe terenul de fotbal, respectiv de golf, este aşteptată de toată suflarea sportivă, fapt care reiese limpede din spaţiul pe care presa îl acordă celor două evenimente.

O altă accidentare, care ne priveşte în mod direct, este aceea a lui Florin Răducioiu. Înnodată cu accidentarea anterioară, aceasta din urmă îl va ţine pe blondul nostru spaniol departe de dreptunghiul cu iarbă şi de atenţia generalului Iordănescu, concentrată asupra diasporei fotbalistice, pe care o urmăreşte atent şi de la faţa locului, personal sau prin aghiotanţii din dotare. Nefericita accidentare a lui Răducioiu a făcut ca selecţionerul să trimită doar 16 telegrame în eterul european în vederea convocării "stranierilor" la Săftica. Cei 16 "stranieri"

continuare în pag. 4

Mihai BRATU

Zilele trecute, fotoreporterul nostru FRED NUSS a surprins la antrenamentul condus de profesorii **Nicoleta Costin şi Lucian Sandu** "acrobaţiile" micuţelor gimnaste de la Clubul Sportiv Şcolar Sibiu.

Iată-le (de la stânga la dreapta) pe **Ana Bucerzan**, 10 ani, campioană naţională la paralele în 1996; **Sabina Cojocar**, 11 ani (lucrează de 7 ani!), campioană naţională la bârnă în 1995 şi vicecampioană naţională la individual compus - paralele, bârnă şi sol (1996); **Alexandra Bărac** (11 ani), medaliată cu bronz la sol la Campionatul naţional şcolar 1996.

Chiar dacă prin tavanul sălii de gimnastică plouă, iar aparatura a îmbătrânit vizibil, graţie profesionalismului antrenorilor şi străduinţei sportivilor de la C.S.Ş. Sibiu, şcoala sibiană de gimnastică se încăpăţânează să formeze campioni!

Rezultate deosebite ale schiorilor sibieni

✦ Marius Moldovan şi Sebastian Barbu, colecţionari de medalii ✦

S-a încheiat participarea schiorilor de până la 14 ani, legitimaţi la Cl. Sp. Şcolar Şoimii, la concursurile republicane.

Cu toată că lipsa de zăpadă a perturbat serios calendarul competiţional de schi, sportivii sibieni au reuşit să participe la patru competiţii republicane ("Cupa Cl. Sp. Şcolar Predeal", "Cupa Munţilor Apuseni", "Cupa Şoimii" şi "Cupa Băişoara") şi la campionatele republicane pentru copii (10-14) care au avut loc în Bucegi (Valea Dorului - Sinaia). Datorită eforturilor susţinute ale sportivilor şi profesorilor, prin asigurarea materială a Cl. Sp. Şcolar "Şoimii", bilanţul sezonului 1996/1997 este deosebit.

Marius Moldovan a obţinut două medalii de aur (slalom şi super G) şi o medalie de argint (slalom uriaş), la campionatele naţionale, iar la celelalte competiţii republicane s-a clasat de patru ori pe locul I şi de două ori pe locul II.

Sebastian Barbu a obţinut medalii de aur (super G şi Slalom) la Campionatele republicane şi cinci locuri I şi două locuri III la concursurile republicane.

Şi ceilalţi sportivi s-au aflat printre animatorii campionatelor şi competiţiilor republicane, situându-se în prima parte a clasamentelor. **Andreea Ungureanu** de pildă, a fost frustrată de o medalie la campionatele republicane, de o eroare de arbitraj. **Ioana Bera, Sanda Nistor, Adriana Albu** şi mezina echipei **Gabriela Oros** s-au străduit să concureze cât mai bine, demonstrând reale posibilităţi şi disponibilităţi.

În urma comportării excelente la concursurile republicane, **Marius Moldovan** şi **Sebastian Barbu**, însoţiţi de **prof. Mircea Bologa**, au participat la cea mai importantă competiţie internaţională de schi pentru copii, "Trofeul Topollino" - Italia, un adevărat campionat mondial la acest nivel. Situarea în prima jumătate a clasamentului o considerăm meritorie, având în vedere, în primul rând, diferenţa mare dintre schiorii noştri şi cei din ţările cu o infrastructură dezvoltată în domeniul schiului, la capitolul pregătire specifică (număr de km. parcurşi, număr de starturi în concursuri importante etc).

Constatăm cu deosebită plăcere, că tinerii schiori continuă tradiţia acestui sport la Sibiu şi menţin ştacheta performanţei la nivelul la care au ridicat-o Adriana Macrea, Bonfert Doris şi, în mod special, Mihaela Fera depăşind condiţiile materiale existente şi trecând peste condiţiile meteorologice nefavorabile.

Mulţumim pe această cale profesorilor şi diriginţilor care i-au ajutat să recupereze materia parcursă de colegii lor şi să-şi încheie situaţia şcolară, părinţilor care au făcut eforturi materiale pentru a le asigura pe lângă suportul moral şi echipamentul adecvat participării la pregătire şi concursuri.

În aceste zile se desfăşoară la Sinaia (Valea Dorului - cota 2000), Campionatele naţionale de juniori, unde sperăm ca **Alice Milu, Bianca Munteanu, Brânduşa Verde, Ioana Boeraş, Crina Boeraş, Dan Laşiţă şi Radu Nan**, sub îndrumarea **prof. Ungureanu Mihai**, să ocupe locuri cât mai bune. **Marius Moldovan** şi **Sebastian Barbu** se pregătesc cu **prof. Mircea Bologa** pentru o cât mai bună comportare la "Trofeul Pinocchio" (concurs internaţional de un ridicat nivel), pentru a întregi experienţa competiţională de anvergură, atât de necesară schiorilor.

Le dorim tuturor succes!

Dorin NAN

Karate

Finalele Campionatului Naţional - Horaţiu Neagoie, medalie de bronz

Sala Sporturilor din Galaţi a găzduit, recent, Campionatul Naţional de karate Kyoku Shin, individual-seniori. Au participat peste 60 de sportivi, din 12 cluburi din ţară. Printre ei şi karatiştii aparţinând secţiei din cadrul Academiei Trupelor de Uscat Sibiu, conduşi de antrenorul Horaţiu Neagoie (1 dan). Iată rezultatele obţinute de sportivii sibieni: **categoria 80 kg:** Constantin Floricica, locul V; Dacian Barna, locul V; Aurel Croveanu, locul V; **categoria +80 kg:** Horaţiu Neagoie, locul III şi medalia de bronz; George Miron, locul VII.

I. Ilie

PROGRAM TVR

Luni, 17 martie 1997

13.00 TVR Timişoara 14.00 Ştiri 14.10 TVR Cluj-Napoca 14.50 TVR Iaşi 15.35 Convieţuiri 16.30 Emisiune în limba maghiară 18.30 Roata norocului 19.00 Căsuţa cu poveşti 19.05 În faţa dv.! 19.55 Doar o vorbă "Săţ-i" mai spun! 20.00 Jurnal 21.00 Brâncuşi 22.30 Studioul de Film al Televiziunii Române 23.00 Jurnalul de noapte 23.20 Oglinzi paralele 24.00 Concert extraordinar

Programul 2: 13.40 Film serial pentru copii (r) * Drumul spre Avonlea 15.00 Film serial (r) * Perla neagră 16.20 Film serial * Top model 17.40 Film serial * Andrea Celeste 20.10 Cinematograful de artă * Jurnal pentru copiii mei 22.30 Film serial * Santa Barbara

Marţi, 18 martie 1997

7.00 TVM 8.30 Serial de familie * Cei din Mogador 9.20 Film serial (r) * Santa Barbara 10.00 Ştiri 10.05 Limbi străine 11.05 Cinematograful de artă (r) * Aventurile Chaterinei C 12.50 Ritmuri muzicale 13.00 Desene animate 13.30 Tradiţii 14.00 Ştiri 14.10 Muzica pentru toţi 15.00 TVR Iaşi 15.35 Desene animate 16.00 Parlamentul în direct 17.00 Ştiri 17.10 Film serial pentru tineret * Katts şi câinele 17.35 Pro Patria 18.30 Transfocator 19.00 Căsuţa cu poveşti 19.05 Interpreţi ai cântecului popular 19.25 Medicina pentru toţi 19.50 La zi în agricultură 19.55 Doar o vorbă "Săţ-i" mai spun! 20.00 Jurnal 21.00 Film serial * Echipa de intervenţie 21.55 Universul cunoaşterii 22.30 Bank-Note 23.00 Jurnal de noapte 23.20 Tradiţie şi modernitate 24.00 Scena 0.30 Studioul şlagărelor

Programul 2: 10.20 Studioul de Film al Televiziunii Române 12.00 Magazin sportiv internaţional 13.00 Film serial (r) * Echipa de intervenţie 16.20 Film serial * Top model 17.40 Film serial * Andrea Celeste 20.05 Film serial * Puterea, pasiunea 20.30 Fotbal 22.30 Film serial * Santa Barbara

Miercuri, 19 martie 1997

7.00 TVM 8.30 Serial de familie 9.20 Film serial (r) * Santa Barbara 10.00 Ştiri 10.05 Videolexicon 11.05 Un cântec, o floare... 11.40 Prin muzee 12.00 Ştiri 12.05 Film serial (r) * Andrea Celeste 12.55 Ritmuri muzicale 13.05 Desene animate 13.30 Scena (r) 14.00 Ştiri 14.10 Muzica pentru toţi 15.00 TVR Cluj-Napoca 16.00 Ieşirea din cerc 16.35 Desene animate 17.00 Ştiri 17.10 Viaţa şcolii 17.40 Magazin sportiv 18.30 Roata norocului 19.00 Căsuţa cu poveşti 19.05 Reflector 19.30 Film serial tineret * California visează 19.55 Doar o vorbă "Săţ-i" mai spun! 20.00 Jurnal 21.00 Recital Laurenţiu Cazan 21.25 Fotbal: Atletico Madrid - Ajax Amsterdam 23.30 Jurnal de noapte 23.45 Campionatele mondiale de patinaj artistic

Programul 2: 16.20 Film serial * Top model 17.40 Film serial * Andrea Celeste 22.25 Film serial * Frumoasa şi bestia 23.25 Fotbal: Auxerre - Borussia Dortmund

Joi, 20 martie 1997

7.00 TVM 8.30 Serial de familie 9.30 Film serial (r) * Santa Barbara 10.00 Ştiri 10.05 Limbi străine 11.05 TVR Timişoara 12.00 Ştiri 12.05 Film serial (r) * Andrea Celeste 12.55 Desene animate 13.20 Tradiţie şi modernitate (r) 14.00 Ştiri 14.10 1001 audiţii 15.00 TVR Cluj-Napoca 15.40 Permanenţe 16.35 Desene animate 17.00 Ştiri 17.10 Următoarea oprire: Europa 17.35 Ecclesiast '97 18.00 Milenium 18.30 Tragerile Super Loto 5/40 şi Expres 18.35 Căsuţa cu poveşti 18.40 Doamne, din iubire mai rănit! 19.55 Doar o vorbă "Săţ-i" mai spun! 20.00 Jurnal 21.00 Film serial * Dr. Quinn 21.55 La volan. 153.014 km 22.05 Campionatul Mondial de patinaj artistic 23.15 Jurnalul de noapte 23.45 Simpozion 0.25 Film serial * Berlin Alexanderplatz

Programul 2: 13.00 Filme poliţiste inspirate din romanele scriitoarei P.D. James (r) * Acoperă-i faţa! 16.05 Film serial * Top model 21.00 Time out fotbal 22.30 Film serial * Santa Barbara

Vineri, 21 martie 1997

7.00 TVM 8.30 Serial de familie 9.20 Simpozion (r) 10.00 Ştiri 10.05 Limbi străine 10.35 Meridianele dansului (r) 11.00 Film serial (r) * Andrea Celeste 11.50 Ritmuri muzicale 12.00 Ştiri 12.05 Film serial (r) * Andrea Celeste 13.00 TVR Cluj-Napoca 14.00 Ştiri 14.10 1001 audiţii 15.00 TVR Iaşi 15.45 Desene animate 16.10 Lege şi fărădelege 16.30 Serial documentar 17.00 Ştiri 17.10 Emisiune în limba germană 18.10 Scena politică 18.40 Roata norocului 19.10 Căsuţa cu poveşti 19.15 Tezaur folcloric 19.55 Doar o vorbă "Săţ-i" mai spun! 20.00 Jurnal 21.00 Film serial * Din nou în Vestul Sălbatic 21.55 Campionatul Mondial de patinaj artistic 23.15 Jurnalul de noapte 23.45 MTV 0.45 Cinematograful de noapte * Trauma

Programul 2: 13.00 Film serial (r) * Berlin Alexanderplatz 16.20 Film serial * Top model 17.40 Film serial * Andrea Celeste

Sâmbătă, 22 martie 1997

7.00 Bună dimineaţa... de la Iaşi! 8.30 Pas cu pas 9.20 Film serial pentru copii 10.10 Şapte note fermecate 11.10 Matineu muzical 12.05 Vârstele peliculei 13.05 Serial de călătorii 14.00 Ştiri 14.10 Tranzit 130 * Desene animate * Topul muzicii uşoare româneşti * Colofon * El şi filmul * Crono * Film serial * Campionatul Mondial de patinaj artistic * Mapamond 18.35 Disney prezintă * Povestirile lui Donald răţoiul 19.05 Teleenciclopedia 19.55 Doar o vorbă "Săţ-i" mai spun! 20.00 Jurnal 20.40 Filmele săptămânii 21.00 Film serial * Savannah 21.50 Gala muzicii uşoare 22.45 Jurnalul de noapte 22.55 Film serial * Perla coroanei 23.55 Săptămâna sportivă 0.10 Filme poliţiste inspirate din romanele scriitoarei P.D. James * Acoperă-i faţa! 1.10 Mari vedete în recital

Programul 2: 7.00 Întâlnirea de sâmbătă: Film serial * Din nou în Vestul sălbatic 16.30 Film serial * Top model 22.30 Film serial * Santa Barbara

Duminică, 23 martie 1997

7.00 Bună dimineaţa! 8.15 Lumină din lumină 9.15 Film serial pentru copii * Colţ alb 9.45 Trei pentru o mască 10.40 Leonard Bernstein 11.40 Viaţa satului 13.20 Biserica satului 13.30 Atlas 14.00 Ştiri 14.10 Video-magazin... în doi! 15.00 Fotbal: F.C. Argeş - Dinamo 16.45 A doua alfabetizare 17.00 Serial SF 17.55 Tragerile Loto Special 6/49 şi Noroc 18.05 7 zile în România 18.45 Disney * Aladdin 19.15 Robingo 20.00 Jurnal 20.40 Duminica sportivă 21.00 Film artistic * Promisiune de Ziua Recunoştinţei 22.40 Jurnalul de noapte 22.50 MTV 23.05 Campionatul Mondial de patinaj artistic

Programul 2: 5 x 2 Magazin duminical: Film serial * Cristal 14.15 Film artistic * Cadavrul viu 16.20 Film serial * Top model 17.15 Repriza a treia 21.30 Fotbal: AS Roma - Bologna

MAPAMOND SPORT

În actualitate

Se decid semifinalistele în cupele europene la fotbal

CUPA UEFA

Marţi, 18 martie, sunt programate partidele retur ale sferturilor, decisive pentru desemnarea celor patru semifinaliste:

Monaco - Newcastle (1-0)
Bröndby - Tenerife (1-0)
Valencia - Schalke 04 (0-2)
Inter Milano - Anderlecht (1-1)

Cu excepţia Valenciei, care are de remontat un handicap de două goluri, echipele gazdă sunt cu un picior în semifinale. Dar, vorba ceea: nu zici hop! până n-ai sărit.

Liga Campionilor

Miercuri, 19 martie, se vor desfăşura meciurile:

Auxerre - Dortmund (0-2)
FC Porto - Manchester U. (0-4)
Atletico Madrid - Ajax (1-1)
Juventus - Rosenborg (1-1)

Calificate 100% sunt Manchester şi Juventus, 50% - Atletico şi Dortmund.

Cupa Cupelor

Joi, 20 martie, vor avea loc întâlnirile:

Fiorentina - Benfica (2-0)
AIK Stockholm - Barcelona (1-3)
AEK Atena - Paris S.G. (0-0)
Liverpool - Brann Bergen (1-1)

Sub semnul incertitudinii stă doar partida de la Atena, unde orice este posibil, în rest Fiorentina, Barcelona şi Liverpool părând a fi scăpate spre semifinale.

Un exod care îi nelinişteşte pe francezi

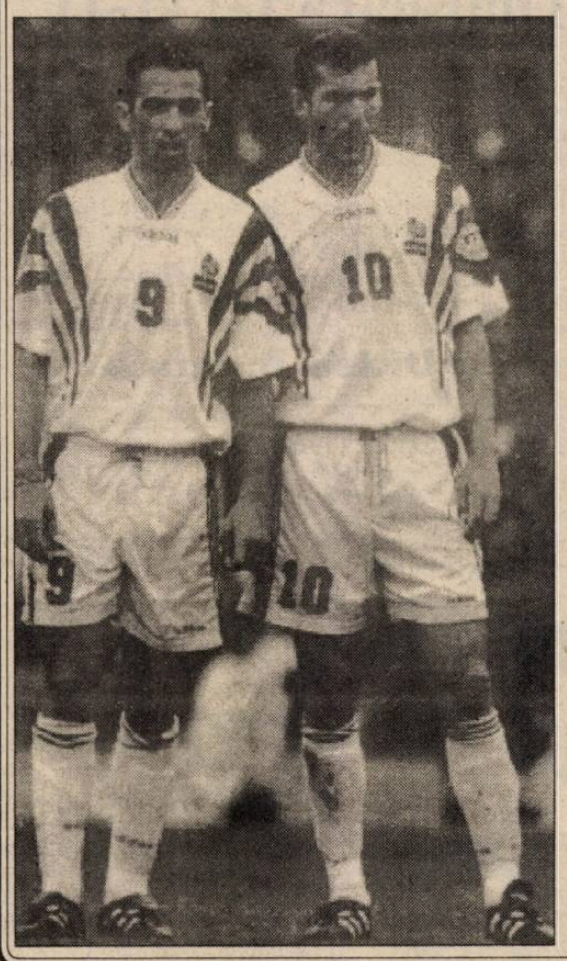

Datorită rezultatelor bune înregistrate de reprezentativa Franţei, dar şi a celor obţinute de cluburi în cupele europene, în vara anului trecut - pentru prima dată în istoria fotbalului francez - s-a consemnat un adevărat exod al jucătorilor spre cluburi din străinătate. Didier Deschamps, Marcel Desailly, Jocelyn Angloma, Christian Karembeu, Eric Cantona, David Ginola, Patrick Vieira, Laurent Blanc, Youri Djorkaeff, Zinedine Zidane, Christophe Dugarry, Bixente Lizarazu, Corentin Martins, Nicolas Ouedec, Lilian Thuram, Daniel Bravo, Pierre Laigle etc joacă în prezent în Italia, Spania, Anglia şi Germania. Francezii au păţit ca noi în 1990 când, după turneul final al Campionatului mondial din Italia, cei mai buni jucători s-au împrăştiat ca potârnichile. Că doar câţiva s-au şi realizat, asta-i altă gâscă în altă traistă. Singurele cluburi care - având o situaţie financiară bună - au putut să-şi păstreze jucătorii au fost Monaco şi Paris Saint-Germain, ele reuşind să facă faţă şi exigenţelor cupelor europene, având şanse să ajungă chiar şi în semifinalele Cupei UEFA, respectiv a Cupei Cupelor.

Analiştii francezi pun totul pe seama banilor şi probabil că nu se înşeală: "Dacă în Franţa un jucător nu beneficiază decât de 40% din salariul brut vărsat de club (restul fiind asigurarea şi impozitul, care ajunge până la 56,8%), în Italia nu se discută decât la nivelul salariului net, cluburile fiind cele care suportă datoriile la bugetul statului. Acolo când ţi se spune că joci pentru un milion de dolari pe an, milionul acela îţi intră în buzunar, în vreme ce în Franţa primeşti doar 400.000 de dolari. Ca să nu mai vorbim de faptul că impozitul n-ajunge în Italia la 50% decât la un venit anual de un miliard de lire (circa 3 milioane de franci). Această fiscalitate avantajoasă este încă un motiv pentru care fotbaliştii preferă să joace în Italia, ea fiind urmată, în ordine, de Spania, Anglia şi Germania, Franţa aflându-se abia pe locul cinci".

Interesant este de urmărit cum se va repercuta această "hemoragie" asupra evoluţiilor şi rezultatelor echipei reprezentative a Franţei.

În imagine: doi dintre jucătorii francezi bine cotaţi în Italia - Zidane (Juventus) şi Djorkaeff (Inter).

Sportul nu urâţeşte

O dovadă este şi fosta mare atletă germană Katrin Krabe, a cărei carieră a fost întreruptă în plină glorie de o suspendare sub acuzaţia de dopaj. Alergătoarea - campioană europeană şi mondială în probele de viteză - a contestat vehement decizia, a acţionat Federaţia Internaţională de Atletism în judecată, dar totul n-a fost decât o luptă cu morile de vânt. Scârbită, s-a dedicat unor activităţi mai plăcute; a dat naştere unui copil (al cărui tată este chiar avocatul ei) şi a început să prezinte modă, bucurându-se de un real succes de public şi bănesc...

Un galez puţin adaptabil

Există suficiente exemple de fotbalişti care n-au reuşit să dea randament maxim decât la o singură echipă. Unul dintre aceştia este Mark Hughes, internaţionalul lui Manchester United.

Născut la 1 noiembrie 1963 în Wrexham, a început să joace fotbal la MU, debutând în prima garnitură la 21 ianuarie 1984, pentru ca la 10 martie acelaşi an să marcheze primul dintr-o lungă suită de goluri. Înalt, ciolănos, puternic, cu o detentă bună şi un şut puternic, s-a remarcat rapid ca un atacant de temut. În două sezoane şi jumătate a marcat pentru MU 37 de goluri, aşa că antrenorul Terry Venables, ajuns la FC Barcelona, l-a dus cu el. A fost un adevărat dezastru: în acel campionat 1986/87 a jucat 28 de partide, marcând doar 4 goluri. S-a renunţat la el, fiind luat de Bayern München, fotbalul german fiind mai apropiat ca stil de cel englez, dar nici aici nu s-a adaptat, în 18 partide marcând 6 goluri. Aşa se face că în 1988 a revenit la Manchester United, unde şi-a reluat locul şi rolul de golgeter. A jucat peste 40 de meciuri în reprezentativa Ţării Galilor, al cărei titular a fost ani la rând.

Gianluigi Buffon se trage dintr-o familie de sportivi

Gianluigi Buffon s-a născut la Carrara şi a împlinit 19 ani pe 28 ianuarie. Familia Buffon este una polisportivă, tatăl, Adriano, a fost campion italian la juniori în proba de aruncare a greutăţii, mama, Maria Stella, a deţinut recordul la aruncarea discului (57,54 m), din 1971 până în 1988. Două surori joacă volei: Guendalina, 23 de ani, la echipa Latte Rugiada Matera şi în naţionala Italiei şi Veronica, 21 de ani, la Modena, în al doilea eşalon valoric. Cel mai prolific membru al familiei este unul dintre unchii lui Gianluigi, Lorenzo Buffon, mare portar la Milan (patru titluri de campion, la Inter (un titlu de campion), Genoa şi Fiorentina. Cariera de fotbalist a lui Gianluigi a început destul de ciudat pentru un portar: a picat libero la Canaletto, mijlocaş la Perticata. Gianluigi a jucat pentru prima dată portar la Bonascola. Milan a pus ochii pe el dar alegerea familiei Buffon a fost Parma. Aceasta s-a întâmplat în 1991. În mai 1993, Gianluigi a fost declarat cel mai bun portar al Campionatului European "under 16" desfăşurat în Turcia. Pe 19 noiembrie 1995, Scala l-a titularizat pentru prima dată la Serie A, în partida contra lui AC Milan, în vârstă de 17 ani, 9 luni şi 22 de zile, cu cinci zile mai mult decât cel mai precoce debut, care îi aparţinea lui Peruzzi (pe 17 decembrie 1987). Titular al naţionalei "under 21" a luat deja contact cu echipa naţională a Italiei.

Gianluigi Buffon locuieşte din luna iunie a anului trecut într-o vilă aflată la intrarea în oraşul Parma. Este o zonă liniştită, iar casa are trei nivele plus mansardă. În planurile lui Gianluigi intră achiziţionarea unui apartament în centrul Parmei. El urmează cursurile serale ale unui liceu economic, dar nu a putut susţine examenele de promovare în ultimul an, deoarece a fost în lotul Italiei pentru JO de la Atlanta. Gianluigi îşi doreşte să urmeze cursurile Institutului de Sport la fel ca şi părinţii săi.

- Îţi aminteşti ziua de 19 noiembrie 1995?

- În sâmbăta dinaintea acelei zile, Nista şi-a sunat prietenii şi i-a anunţat să vină la meci pentru că va începe ca titular. În acel moment, i-am dorit acest lucru, pentru că ar fi fost trist să nu fie aşa cum se stabilise. Duminică, la ora 10.30, Scala mi-a spus că eu voi fi titular. În acel moment m-am aruncat asupra telefonului şi mi-am chemat toţi prietenii la meci.

- Ai apărat minunat.

- Îmi amintesc mai ales de două imagini: prima intervenţie a mea la o centrare periculoasă urmată de aplauzele tribunei şi o ieşire spectaculoasă la cinci minute după aceea, în faţa lui Eranio.

- Cum consideri lupta cu Pagotto, cel care a deţinut postul de portar în finala Campionatului European "under 21"?

- Este cert că Angelo a fost unul dintre protagoniştii victoriei de la Barcelona.

- Penalty-urile spaniolilor le mai apăraseşi la Campionatul European "under 16", în 1993 ...

- Gazetta a dat un titlu pe prima pagină: Buffon şi Bentivoglio, Italia vă felicită". A fost una dintre cele mai mari satisfacţii ale mele.

- Cine crezi că va apăra poarta naţionalei sub conducerea luiMaldini?

- Este o alegere grea. Eu văd în acest moment 5-6 portari în prim-plan. Cei mai în formă sunt Peruzzi, Pagliuca şi Taibi.

- Ai fi putut să joci la Milan.

- Unchiul Lorenzo i-a chemat pe cei de la Milan să mă vadă cum joc. Însă, până la urmă am ajuns la Parma şi e mai bine.

- De ce la Parma?

- Era mult mai comod, este mai aproape de Carrara. În plus, Parma îmi era mai simpatică pentru că abia promovase în Serie A. Atunci, un punct important a fost şi echipamentul care îmi plăcea mult.

- Care a fost primul contact cu vedetele Parmei?

- Primul a fost Taffarel. A venit să se antreneze pe terenul alăturat celui pe care jucam noi, tineretul. Antrenorul meu s-a dus să vorbească cu Taffarel şi eu m-am ţinut după el. L-am admirat pentru că era primul portar străin din campionatul Italiei. Mi-a făcut cadou două apărători pe care le-am folosit tot sezonul. M-am ataşat, de asemenea şi de tricoul roşu cu numărul 12, cu care am debutat în Serie A.

- Cu ce echipă ai ţinut când erai copil?

- Întotdeauna am crezut că Juventus-ul lui Trapttoni va învinge mereu. Apoi m-am ataşat de Genoa şi de Carrarese. Tot atunci m-am împrietenit cu suporterii "ultras" de la Carrarese.

- Ai început ca fundaş, apoi mijlocaş. Cum ai ajuns portar?

- Îmi amintesc şi acum acea zi. Eram cu tata în maşină şi el mi-a spus: "Ce ai zice dacă pentru un sezon vei juca portar? După un an reintri în teren". Acum sunt portarul Parmei şi am jucat pe San Siro cu Milan.

- Vei merge în continuare la şcoală?

- Anul trecut am frecventat cursurile serale şi nu am putut susţine examenele pentru că am fost la Olimpiadă. Anul acesta voi face invers: nu mă voi duce la şcoală, dar mă voi prezenta la examene.

- Dată fiind lupta din fruntea clasamentului şi actuala poziţie a Parmei, vă pregătiţi să abordaţi cu mai multă seriozitate sezonul viitor?

- Deocamdată, acest sezon nu este încheiat şi nici nu consider că titlul de campion este pierdut.

Şerban SAVU

Fotbal, Divizia B

Gazdele au ratat un penalti în min. 85!?

Mecanica Mârşa - U.M. Timişoara 1-1 (1-1)

Un spectator neavizat ar fi spus cu greutate cine-i "lanterna" şi cine-i liderul în această partidă. Cu cuţitul la os, elevii lui Aurică Barbu şi-au strâns rândurile şi au dat o replică peste aşteptări timişorenilor, care se gândesc cu îndreptăţire la ... Divizia A.

Mârşenii deschid scorul repede, în min. 3: găsit bine în careul oaspe, Bârză şutează la vinclu şi este 1-0 spre satisfacţia celor 1000 de spectatori. Gazdele domină teritorial, dar se vor lăsa surprinse în min. 25 în defensivă, atunci când Miculescu, de sub privirile a trei fundaşi mârşeni, reia nestingherit în poarta lui Teleşpan.

La reluare, în min. 46, Ciorogaru ratează din poziţie favorabilă, Grigore şutează în bară (min. 52), iar Bârză (min. 58) nu-l poate învinge pe portarul Popovici. Timpul trece în defavoarea mârşenilor care atacă, atacă, dar "betonul" timişorean se dovedeşte de bună calitate. În min. 77, Rădulescu este eliminat pentru al doilea cartonaş galben. În min, 85, Belinţan face henţ intenţionat în propriul careu, este eliminat, se acordă penalti pentru mârşeni, dar Bârză execută telefonat şi Popovici respinge. Este a treia partidă în care Mecanica ratează o lovitură de la 11 metri şi victoria! Cu -12 la "adevăr", Mecanica şi-a îngreunat misiunea, dar returul abia a început...

Au arbitrat excelent bucureştenii Gh. Veriveş, P. Terteleac şi N. Iordache.

MECANICA: Teleşpan - Toader, Comăniciu (min. 70, Sima), Oros, Grigore - Stoica, Neamţu, Popa (min. 65, Vlad) - Bârză, Corfaru, Ciorogaru (min. 68, Nedelcu).

U.M.T.: Popovici - Luca, Mihai, Miclea, Răcelescu - Briciu, Paleacu, Miculescu, Dima (min. 78, Belinţan) - Contescu (min. 79, Simezu), Ploscaru (min. 87, Radu). ***Mihai VERZESCU***

Rezultate Divizia B, seria a IV-a

Electrica Timiş - Mobila Şimleu 1-0, Ind. sârmei - Armătura Zalău 2-0, Met. Cugir - F.C. Bihor 0-0, Sticla Turda - Minerul B. Borşa 3-1, Viitorul Oradea - Astral Deta 3-1, C.P.L. Arad - Phoenix B.M. 2-1, Mecanica M. - U.M.T. 1-1, West Petrom - Minerul Ştei 0-0, Motorul Arad - Şoimii COMPA 2-0, F.C. Arad Telecom a stat.

CAŞOLŢAN PASEAZĂ, GÂLEA MARCHEAZĂ!

urmare din pag. 1

Trupa de azi a Sibiului e una crudă, neexperimentată şi insuficient omogenizată, aşa că trebuie s-o privim cu îngăduinţă, răbdare, şi de ce nu?, cu dragoste.

Fără să strălucească în vreun compartiment, interiştii şi-au dominat destul de clar adversarul (vezi caseta tehnică), dar acolo, în avanposturi, Stoian (în care continui să cred!) a fost "mână moartă", iar Caşolţan - vârf singular - s-a descurcat anevoie în duelul cu masivul Bumb şi cu liberoul Kemeneş. Gazdele şi-au creat destule ocazii şi puteau să tranşeze victoria de partea lor încă din prima repriză. N-a fost de acord portarul Gâta, cel care avea să apere senzaţional la şuturile lui Pogăcean (min. 7), Sabău (min. 22) , din nou Pogăcean (min. 36) şi Sârbu (min. 89).

După reluare, nimic demn de semnalat până în min. 58, când Petran, din interiorul careului sibian, reia cu capul alături. Apoi, interiştii măresc ritmul şi sarabanda ratărilor se reînnoadă. Sabău (min. 62), Pogăcean (min. 63), Teodorescu (min. 73), Sabău (min. 80), Pogăcean (min, 85, "cap" în transversală), Galea (min. 86). În prelungirile dictate corect de arbitru, Caşolţan trimite inteligent balonul în careul băimărean pentru Galea, acesta preia scurt şi-l execută cu un şut impecabil pe înaltul Jeler, repliat pe linia porţii părăsită de Gâta. Explozie de bucurie în tribune, dezolare în tabăra oaspe şi trei puncte de moral în contul interiştilor.

Vom reveni marţi în cotidianul "Tribuna".

Mihai Stoica, un sportiv făcut pentru locul I!

În zilele de 8 şi 9 martie, Bacăul a găzduit Campionatele naţionale de atletism (teren acoperit) rezervate juniorilor III. Concurând în proba de 60 m garduri, Mihai Stoica (CSŞ Şoimii Sibiu) şi-a adjudecat-o cu timpul de 8,81 secunde, devenind campion naţional.

Născut la Sibiu în 25 iulie 1982 şi practicând atletismul din 1992, Mihai are în palmares şi o altă medalie de aur cucerită, acum doi ani, la Campionatul naţional de copii (desfăşurat la Bucureşti) în proba de pentatlon.

Profesoara Mioara Magheru, maestră a sportului, fostă ea însăşi atletă de performanţă, ne-a spus despre elevul ei: "Mihai doreşte cu adevărat să facă mare performanţă. Este tenace şi foarte ambiţios. Astfel reuşeşte să îmbine fericit preocupările şcolare (este elev în clasa a VIII-a la Şcoala Generală nr.4 Sibiu) cu cele sportive. Este un atlet croit parcă pentru locul I, pentru medaliile din aur. Satisfacţia câştigării titlului i-a fost întregită, la Bacău, de intrarea, în aceeaşi finală, a colegului şi prietenului său Mihai Boaru, care s-a clasat al cincilea. Despre amândoi sunt sigur că se va mai vorbi".

Felicitări!

M.B.

Peluza a 777-a

urmare din pag. 1

formând laolaltă marele lot mixt româno-român din care tehnicienii Puiu, Gabi şi Costel vor alcătui lotul naţional restrâns, compus din 17 jucători mai în formă şi mai sănătoşi care vor da piept cu cei 11 fotbalişti din Liechtenstein.

Ca să nu spună cineva că sunt profetul evenimentelor consumate, îndrăznesc să afirm, de pe acum, că dacă nu vor mai fi accidentări la lot sau, Doamne fereşte, la conducerea lotului, victoria tricolorilor români e aproape sigură. Jucaţi 1!

P.S. În ultimul moment am aflat că în şedinţa de ieri, conducerea Universităţii Craiova a renunţat la condiţia ca antrenorul echipei să nu fie ardelean.

În sunet de fanfară

urmare din pag. 1

când Soavă l-a învins, din nou, pe Filip, de astă dată, regulamentar. Abia acum medieşenii au ieşit mai curajoşi la atac, dar, în replică, craiovenii le-au mai administrat un gol, în min. 80: mingea a circulat rapid între Ştefănică, Fabian şi Ciurea, ultimul şutând sec, de la 16 metri, la colţ, făcând inutil plonjonul lui Filip.

Înfrângerea aceasta categorică trebuie să-i întărâte pe medieşeni, determinându-i să se reabiliteze în întâlnirea cu "prunarii" de la Dacia Piteşti, care le-au făcut un frumos cadou "frânarilor" din Timişoara.

A arbitrat Stan Prodan (Alexandria).

Cartonaşe galbene: Ciurea, Filip, Luca.

Electroputere: Ungurianu - Dogaru, Trăistaru, Ştefănică, Niţă-Biţă, Soavă, Niculescu (80, Nicolae), Dinu- Fabian (82, Andrei), Ciurea.

Gaz metan: Filip-Someşan, Lungu, Fl. Şomfălean, Maier (64, Cl. Şomfălean) - Moldovan, Miclăuş (46, Marcadonatu), Hanc, Luca (46, Popescu) - Iorga, Ciurar.

Minutul 91

urmare din pag. 1

Craiova, ţapul ispăşitor fiind arbitrul clujean C. Vădana. Sigur, va fi suspendat câteva etape, dar probabil că i-a rentat prestaţia penibilă de la Craiova.

● **Ceahlăul - FCM Bacău 3-1 (2-1)** Moldovenii s-au înţeles între ei şi pe vremea lui Ştefan cel Mare, aşa că rezultatul mi se pare firesc. Perjă (40), Matei (42), Marc (73), respectiv Serea (16). Ionescu (Bc) a fost eliminat. ● **Argeş - Oţelul 0-0** Jur că a fost aranjat şi dacă voi fi bătut la poliţie cu ... arcuşul de la vioară ● **Universitatea Craiova - Sp. studenţesc 1-2 (0-0)** Câtă vreme va sta în capul mesei Mircea Sandu, corupţia din fotbalul românesc nu va fi stârpită. Autorii golurilor: Cristescu (54), respectiv C. Petre (82, din penalty) şi Cristea (87) Au fost eliminaţi David, Cristescu (Cv), Măuţă (Sp.s) ● **U Cluj - Gloria 1-0 (0-0)** Brătianu II n-a vrut să se termine egal acest meci ... amical şi a marcat în min. 83. Jean Pădureanu probabil că plânge şi acum. ● **Poli Timişoara - Petrolul 1-2 (1-1)** Studenţii au ajuns la concluzia că decât un premiant prost şi sărac, mai bine un repetent cu bani la teşcherea. Să vedeţi de-acum încolo "surprize" la Timişoara! Guşatu (39), respectiv Măldărăşan (8, 70) ● **Chindia - Farul 2-0 (0-0)** Două goluri marcate de două rezerve de care n-au auzit nimeni: Onisemiuc (64) şi Rădoi (67) ● **Dinamo - Jiul 3-0 (2-0)** S-au întâlnit hoţul cu milităianul, iar ăl cu banii e la mititică. Au marcat Chiriţă (11), Contra (39), Mihalcea (73) ● **FC Naţional - FC Braşov 6-1 (2-1)** ● **Steaua - Rapid 3-1 (1-1).** Campionii au câştigat pe merit, după un joc antrenant. Au marcat S. Ilie (10,62), Militaru (89) respectiv Bundea (18).

Clasament Divizia Naţională

1. FC Naţional	21	14	2	5	42-24	44(11)
2. Steaua	21	13	3	5	45-25	42(9)
3. Oţelul	21	11	5	5	35-25	38(8)
4. Dinamo	21	11	4	6	36-19	37(7)
5. U Cluj	21	10	4	7	43-36	34(4)
6. FC Argeş	21	8	6	7	29-25	30(0)
7. Rapid	21	9	3	9	31-28	30(-3)
8. Ceahălul	21	8	6	7	31-32	30(-3)
9. FC Chindia	21	9	3	9	22-28	30(-3)
10. FCM Bacău	21	8	4	9	28-28	28(-5)
11. Jiul	21	8	4	9	21-35	28(-2)
12. Petrolul	21	7	5	9	29-27	26(-4)
13. Univ. Craiova	21	7	5	9	31-32	26(-4)
14. Farul	21	7	4	10	25-33	25(-8)
15. Sp. Studenţesc	21	7	3	11	22-33	24(-6)
16. Gloria	21	6	4	11	22-29	22(-11)
17. Poli Timişoara	21	5	4	12	27-44	19(-11)
18. FC Braşov	21	5	3	13	28-44	18(-15)

Etapa viitoare: Gloria - FC Naţional, FC Braşov - Chindia, Farul - Steaua, FC Argeş - Dinamo, Jiul - Univ. Craiova, Sp. Studenţesc - Poli Timişoara, Petrolul - U Cluj, Oţelul - FCM Bacău, Rapid - Ceahlăul.

Fotbal, Divizia C

Jocuri de calitate şi scoruri mari în runda inaugurală a sezonului de primăvară

● **Sparta - Euroil 9-0 (6-0)** Lidera necontestată şi autoritară a topului divizionar şi-a respectat onoranta sa carte de vizită, întrecând detaşat şi la pas lanterna clasamentului, după o partidă controlată de la primul la ultimul fluier al arbitrului. Autorii golurilor: O. Oprea (4, 25, 27, 77), M. Părău (30, 31, 51), F. Boroncoi (14) şi M. Marin (61). ● **Construcţii - "U" Mecanica Sembraz 1-2 (0-1)** Cele două formaţii, corect orânduite în dispozitiv, au oferit spectatorilor o întrecere de bună factură tehnică, punctată de numeroase, rapide şi frumoase şarje ofensive la ambele porţi. Victoria a revenit, fără dubii, tinerei echipe studenţeşti, care - în afara celor două reuşite - a ratat alte câteva bune situaţii de a se desprinde pe tabela de scor, modificată doar datorită golurilor realizate de D. Banciu (42) şi D. Şerban (73) pentru oaspeţi, respectiv M. Avram (60). ● **Sticla - Record 0-8 (0-5)** Evoluând excelent la Avrig, unsprezecele pielarilor medieşeni s-a detaşat mai mult decât comod de mai puţin experimentata sa parteneră de întrecere, graţie golurilor înscrise de juniorul C. Rău (2, 45), M. Lazăr (4), B. Forgacs (20, 40, 60, 75) şi A. Tofănescu (50). ● **Geromed - Viitorul 5-1 (2-0)** Izbândă la scor a medieşenilor care dominând autoritar s-au impus confortabil, în urma golurilor reuşite de P. Frandeş (3), O. Cozac (42), L. Mărgineanu (46), F. Schuller (63) şi R. Naciu (74). Golul de onoare al formaţiei din Bazna a fost marcat de E. Bocăzar în min. 65. ● **Progresul - Textila 3-1 (2-1)** La Dumbrăveni ambiţioasa echipă locală - acoperind judicios întreaga suprafaţă de joc şi nedrămuindu-şi eforturile pe toată durata partidei - a reuşit, după o prestaţie superioară - o surprinzătoare, dar absolut meritată biruinţă în faţa cisnădienilor, datorită golurilor marcate de C. Chişu (31), E. Milea (33) şi D. Morariu (70), respectiv A. Iancu (5) - ● **C.F.R. Retezat PIM - C.S. Agnita 2-0 (0-0)** Întâlnire sensibil echilibrată disputată în limitele unei depline sportivităţi, apărarea grupată a oaspeţilor rezistând cu brio vehementelor atacuri declanşate de sibieni. În min. 47 M. Stănescu înscrie primul gol, iar cu 5 minute înaintea fluierului final punctează din nou pentru localnici D. Ivan. ● **Romanofir - Vitrometan 0-0.** Confruntare de intens dramatism la Tălmaciu, unde ambele combatante s-au luptat fără menajamente, dar sportiv, pentru câştigarea celor trei puncte atribuite învingătoarei, irosind la buturile din faţă numeroase ocazii de a înscrie. ● **COMESO - Unirea 2-0 (1-0)** Continuând seria succeselor din tur, formaţia din Şeica Mare a învins pe propriul teren un adversar extrem de incomod, care şi-a apărat cu tenacitate şansele. Ambele goluri au fost semnate de L. Serfözö. **V.M.**

O VICTORIE MAI CLARĂ DECÂT O ARATA SCORUL

urmare din pag. 1

partidei au fost echipierii de la C.S.U. Forest Sibiu. Ei au realizat, de asemenea, procentaje foarte bune la aruncările de 3 puncte (46%) şi libere (78%). Tordai a avut o prestaţie excepţională, lui alăturându-i-se, de fapt, toţi cei 9 jucători care au intrat în teren, fiecare util, Claudiu Muntean, Pelger, Alecu, Spânu, Pteancu, Kovacs şi Bubanja (ultimul, poate, încă, în mai mică măsură).

Ploieştenii deschid scorul şi conduc cu 10-6 în min. 5 şi 18-17 în min. 9. Acesta este momentul în care oaspeţii preiau conducerea, pe care nu o vor mai ceda până la sfârşitul partidei. Elevii antrenorului Mircea Vulc, realizează o diferenţă de 8 puncte în min. 15 (23-31), pentru ca la pauză aceasta să scadă doar la 3 puncte (31-34). Caracteristice pentru prima repriză, au fost ratările, în special ale gazdelor.

Partea a doua a meciului a fost dominată clar de gruparea sibiană care, între altele, realizează un excelent procentaj la aruncările de 3 puncte 66%, capul de afiş deţinându-l Elemer Tordai, cu 4 reuşite din 5 încercări. Evoluţia scorului demonstrează superioritatea oaspeţilor la toate capitolele (min. 25, 41-49; min. 30, 48-59 şi min. 35, 60-73), Spre finalul partidei oaspeţii au jucat foarte economic, majoritatea dintre ei având acumulate 4 sau 3 greşeli personale şi astfel gazdele reuşesc să reducă din handicap, dar partida ia sfârşit firesc, cu victoria C.S.U. Forest Sibiu, tabela de scor înregistrând rezultatul de 84-90.

Pentru C.S.U. Forest Sibiu au înscris; Tordai 32, Muntean 27, Pelger 17, Alecu 5, Pteancu 5 şi Spânu 4. Cei mai buni realizatori ai ploieştenilor au fost Mircea 33 şi Păun 17.

Următoarea partidă a sibienilor, miercuri, 19 martie, ora 17, pe teren propriu. cu Moldorom Iaşi.

Rezultatele etapei a VI-a

Poli Moldorom Iaşi - Soced Bucureşti 80-88; BRD CSU Ploieşti - C.S.U. Forest Sibiu 84-90; Universitatea S.M. Invest Cluj - Erbaşu Bucureşti 114-90; Universitatea ELBA Timişoara - Dinamo Bucureşti 78-80.

Clasament

1. Universitatea SM Invest Cluj	6	5	1	546:456	11
2. Dinamo Bucureşti	6	4	2	513:482	10
3. C.S.U. Forest Sibiu	6	4	2	499:486	10
4. Erbaşu Bucureşti.	6	3	3	535:561	9
5. BRD CSU Ploieşti	6	3	3	499:494	9
6. Universitatea Elba Timişoara	6	2	4	497:498	8
7. Soced Bucureşti	6	2	4	475:511	8
8. Poli Moldorom Iaşi	6	1	5	488:564	7

Etapa viitoare (miercuri, 19 martie): C.S.U. Forest Sibiu - Poli Moldorom Iaşi, Soced Bucureşti - Universitatea S.M. Invest Cluj, Dinamo Bucureşti - BRD CSU Ploieşti, Erbaşu Bucureşti - Universitatea ELBA Timişoara.

BIBLIOTECA „ASTRA" SIBIU

BIBLIOTECA „ASTRA"
SIBIU

Fotbal, Divizia A

VICTORIA TINERETII

F.C.INTER - UNIREA DEJ 1-0 (1-0)

Stadion "Municipal", timp rece, gazon bun, spectatori cca 2500. A marcat: **SABĂU** (min. 19).

F.C. INTER: Gângă - Tolciu, **Mihart, Terchilă, Cornaci** - Cl. Moldovan (min. 64, C. Szeghedi), **Demian, Sabău,** Pogăcean - Galea (min. 75, Mara), Caşoltan (min. 46, Stoian). Rezerve: Fl. Cotora, Bran. Antrenori: Jan Gavrilă, P. Purima şi Ad. Văsâi.

UNIREA DEJ: Fekete - Praţa, Brici, Grad, Cremenitchi (min. 84, S. Moşuţ), Gherman - Tămaş, Ivan, Aştilean, Gîta (min. 63, Pârvu) - Bar (min. 75, China). Rezerve: Ciucur, E. Moşuţ. Antrenori: Ion Tătăran şi C. Mia.

Au arbitrat bine V. Titirişcă (Brăila), Fl. Donosa (Vaslui) şi C. Agheorghiesei (P.Neamţ). Observator: M. Mihail din Bucureşti.

Cartonaşe galbene: Terchilă (31), Mihart (55) şi Stoian (81), respectiv Cremenitchi (40) şi Tămaş (57).

Raportul şuturilor: 17-5 (pe poartă 10-1). Cornere: 5-1.

Emoţionantă demonstraţia de fidelitate a membrilor galeriei interiste, condusă de Viorel Muşan, faţă de interişti.

Ne place sau nu, asta-i realitatea: la Sibiu fotbalul se reconstruieşte din temelii, cel obligat să urce Golgota fiind Jan Gavrilă. Acesta experimentează, testează, încearcă - şi o face cu riscurile de rigoare! - apelând la tinerii fotbalişti ai Interului. Lipsa de experienţă a acestora este explicabilă şi ... scuzabilă. De aici şi dificultăţile cu care se făuresc victoriile, chiar pe propriul teren!

Adversarii interiştilor ştiu că la Sibiu nu mai sunt L. Cotora, R. Niculescu, D. Zotincă, Cătălin Popa şi celelalte vedete, bagă ... tupeu, joacă dezinvolt şi îşi planifică puncte albe pentru zile negre. Aşa au procedat băimărenii şi tot aşa au făcut dejenii sâmbătă. A rezultat un joc de angajament, destul de echilibrat, în care oaspeţii au punctat mai mult la impresia artistică.

După felul cum şi-a dispus trupa în teren, antrenorul Tătăran ne-a lăsat să înţelegem că vrea doar să nu piardă. Caşoltan, în zi slabă, n-a mişcat în faţa lui Cremenitchi şi Grad, iar pe noul căpitan al interiştilor, Fl. Pogăcean, nu l-am priceput de fel. Parcă n-a dorit să joace! Toată lumea ştie că el are de primit, până martie, 25.03, nişte bani de la club, dar grăbirea scadenţei trebuia să-l găsească transpirând pe teren şi nu făcând figuraţie! Nu aşa procedează un căpitan de echipă!

Revenind la joc să precizez că cel mai periculos şuteur al interiştilor a fost Sabău. Eforturile lui au fost încununate de succes în min. 19, când după o combinaţie cu Cl. Moldovan şi Caşoltan, Sabău a prins un şut de senzaţie de la limita careului, lăsându-l fără reflexe pe Fekete: 1-0. Anterior, în min. 14, Aştilean şutase aiurea din poziţie bună, iar în min. 21 - de la numai şase metri - Grad n-a nimerit poarta sibiană. Timpul trecea,

continuare în pagina 4

Mircea BIŢU

La mulţi ani, Nică!

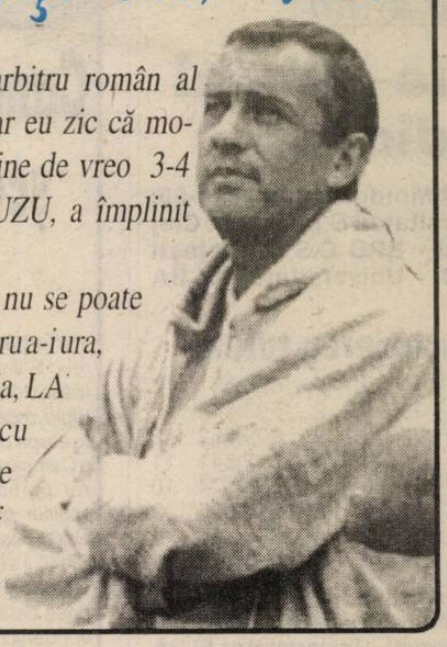

Cel mai bun arbitru român al momentului (dar eu zic că momentul acesta ţine de vreo 3-4 ani) ARON HUZU, a împlinit ieri 44 de ani.

Un prilej cum nu se poate mai potrivit pentru a-i ura, cu toată prietenia, LA MULŢI ANI cu sănătate, fericire şi împlinirea tuturor dorinţelor!

M.B.

Fotbal divizia B

Şoimii Compa - Telecom Arad 3-0 (2-0)

Amănunte in pagina 4

TRIBUNA sporturilor

SUPLIMENT SĂPTĂMÂNAL DE INFORMARE SPORTIVĂ AL COTIDIANULUI INDEPENDENT "TRIBUNA"

Anul VII, nr. 359 | 24.03.1997 - 30.03.1997 | 4 pagini, 500 lei

în pagina 4
ULTIMA ORĂ

Ai noştri ca brazii

Nu numai politicienii păşesc voinicеşte pe lângă realitate. Crainicii sportivi care nu pot să-şi înfrânezе sau, măcar, să-şi

Peluza a III-a

mascheze simpatia pentru una dintre echipele a căror întâlnire o comentează, cad în acelaşi păcat, transmiţând ce ar dori ei să se întâmple, armonizând realitatea din teren cu simpatiile personale. Ideea unui peluzist, de a se televiza un meci de fotbal fără ştirea comentatorului radio, ar trebui pusă în practică măcar o singură dată ca să-i sperie pe miticii, pe neluţii şi pe iliuţii noştri care merg voioşi înainte sprijiniţi în microfon ca babele în toiag.

Simpatia reuşeşte să biruie realitatea nu doar cu microfonul, ci şi cu pana gazetarului înfierbântat. Nu mă refer aici la minciuna propriu zisă care îşi

continuare în pagina 4

Mihai BRATU

O victorie de moral

CFR Cluj - Gaz metan Mediaş 0-2 (0-0)

După un început de retur ezitant, în sfârşit, gazdele au spart ghinioanele şi au izbutit o victorie de moral tocmai în dauna ceferiştilor clujeni, acolo unde nu mulţi au reuşit să obţină puncte.

Jucând mai curajos decât în alte confruntări din deplasare, medieşenii au vrut să demonstreze noului manager general al sponsorului lor (RA Gaz metan) că banii pe care-i dă nu se duc pe apa Sâmbetei. Adevărul este că formaţia cuplului Dulău-Varo este alcătuită din jucători de valoare, care, însă, n-au dat încă măsura talentului lor.

Meciul a început sub semnul echilibrului, cu acţiuni la ambele porţi, dar în min. 14, acest echilibru s-a rupt, atunci când, în urma henţului în careu comis de Simon, fundaşul clujean a fost eliminat. Lovitura de pedeapsă a fost executată de Claudiu Şomfălean, însă mingea a întâlnit bara porţii lui Cârlan, care a ... pupat-o îndelung! Scăpaţi din acest necaz, clujenii s-au aruncat în atac şi, pe rând, lepure (min. 15) şi Baci (min. 19) au ratat deschiderea scorului. În replică, Popescu (51, 65) şi Iorga

continuare în pagina 4

Surprizele se fac cu cheltuială ...

Într-un campionat în care Vrăjitoarea şi Căpuşă sunt vedetele etapei este normal să se întâmple tot felul de minuni şi surprize neplăcute. Când ai bani la ciorap pentru zile negre, vorba cântecului: poa'să ningă, poa' să plouă, că îţi iei canadiană nouă. Aşa şi cu FC Naţional, care s-a desprins de campioana en titre, aşa şi cu Universitatea Craiova, care, iată, cu rezervele joacă mai bine în deplasare decât acasă, aşa şi cu Ceahlăul, care a zburdat în Giuleşti, înverzindu-i la maţe pe bruneţii de sub Podul Grant, aşa şi cu FCM Bacău, care a dat Oţelului un punct în tur şi a luat, acum, trei, ca şi cum l-ar fi pus la Banca Ion Ţiriac şi s-a înmulţit peste iarnă. Câinii latră, ursul îşi vede de-ale lui ... Aşa şi cu campionatul Diviziei noastre naţionale. Comisia de disciplină, întrunită de urgenţă ori nu, poate să suspende terenurile tuturor echipelor şi să le oblige a-şi susţine meciurile în Ucraina, Ungaria, Iugoslavia sau Bulgaria, căci nimic nu se va schimba, aranjamentele fiind făcute de mult, iar aldămaşul băut de cei care ştiu să tragă sforile...

Minutul 91

● *Rapid - Ceahlăul 1-3 (1-0)* Cred că aceste trei puncte câştigate de moldoveni fac parte din târgul transferului antrenorului Florin Marin de la Ceahlăul la Rapid. Au marcat Stanciu (22), respectiv Axinia II (62, 63 din 11 m) şi Botez (82) ● *Oţelul - FCM Bacău 1-2 (1-1)*

continuare în pagina 4

n.i.d.

Volei, Divizia B (f)

C.S.U. Sibiu - C.S.Ş. L.P.S. Oradea 3-1 (15-6, 11-15, 15-13, 15-5)

● o victorie a ambiţiei şi a dăruirii ●

Timp de 100 de minute am asistat la o dispută aprigă pentru victorie, care în final a revenit pe merit studentelor sibience. Deşi, în continuare, se pregătesc şi joacă fără antrenor, voleibalistele noastre au reuşit, printr-un joc foarte bun la blocaj şi în linia a II-a, să se impună în faţa oaspetelor. Cu Carmen Bobe, Teodora Pojoga (cândva titulare în echipa C.S.M.) şi mai tinerele Laura Tarcea şi Arina Radu într-o formă excelentă, gazdele n-aveau cum să piardă această partidă.

Primul set, încheiat după 26 minute, le-a revenit gazdelor destul de uşor, cu 15-6. În cel de al doilea, cu o schimbare

continuare în pagina 4

Ilie IONESCU

Foto: V. CÂRDEI

CLASAMENTE DIVIZIA A

Seria I

Gloria - Petrolul 5-0, Foresta - Metrom 3-1, Dunărea Gl. - Poiana 0-0, Tractorul - Rocar 1-0, Dacia - Bucovina 2-1, Steaua - Metalul 0-2, AS Ploieşti - Dunărea Călăraşi 0-0, Precizia - Cetatea 8-1, Poli Iaşi - FC Oneşti 2-0.

1. Foresta Fălticeni	21	16	2	3	50-12	50(+20)
2. Dacia Brăila	21	12	5	4	34-15	41(+8)
3. Precizia Săcele	21	12	2	7	42-31	38(+5)
4. FC Oneşti	21	11	3	7	33-23	36(+3)
5. Gloria Buzău	21	11	2	8	41-25	35(+5)
6. Petrolul Moineşti	21	10	4	7	22-27	34(+4)
7. Poli Iaşi	21	10	3	8	28-25	33(0)
8. Bucovina Suceava	21	9	5	7	25-24	32(-1)
9. Poiana Câmpina	21	9	4	8	28-21	31(-2)
10. Tractorul Bv.	21	9	3	9	24-22	30(-3)
11. Rocar Buc.	21	9	2	10	31-25	29(-4)
12. Dunărea Călăraşi	21	8	4	9	27-30	28(-2)
13. Dunărea Galaţi	21	6	7	8	25-20	25(-5)
14. Metrom Braşov	21	7	4	10	25-23	25(-5)
15. AS Ploieşti	21	7	4	10	24-25	25(-5)
16. Metalul Plopeni	21	5	6	10	17-30	21(-9)
17. Cetatea Tg. Neamţ	21	4	4	13	20-48	16(-17)
18. Steaua Mizil	21	1	2	18	7-77	5(-25)

Etapa viitoare **(29 martie): Poiana - Tractorul, Rocar - Precizia, Cetatea - Poli Iaşi, Foresta - Gloria, Petrolul - Steaua, Metalul - AS Ploieşti, Dunărea Călăraşi - Dunărea Galaţi, Metrom - Bucovina, FC Oneşti - Dacia Brăila.**

Seria a II-a

Dacia Piteşti - Corvinul 4-0, Electroputere - UTA 3-0, Gloria Reşiţa - CSM Reşiţa 1-2, Minaur - Olimpia 2-1, ARO - FC Maramureş 1-0, CFR Cluj - Gaz metan 0-2, Minerul - CFR Timişoara 4-1, Inter - Unirea Dej 1-0, ASA Tg. Mureş - FC Apullum 2-0.

1. Electroputere	21	12	5	4	28-14	41(+11)
2. CSM Reşiţa	21	12	4	5	33-20	40(+7)
3. Unirea Dej	21	10	5	6	31-20	35(+2)
4. ARO C-lung	21	11	1	9	23-20	34(+1)
5. INTER SIBIU	21	9	5	7	25-21	32(-1)
6. GAZ METAN MEDIAŞ	21	9	5	7	20-17	32(+2)
7. Minerul Motru	21	9	5	7	25-25	32(+2)
8. UT Arad	21	10	1	10	29-31	31(+1)
9. Corvinul Hd.	21	9	3	9	26-25	30(0)
10. ASA Tg. Mureş	21	9	3	9	25-27	30(-3)
11. CFR Cluj	21	8	4	9	25-27	28(-2)
12. Dacia Piteşti	21	8	4	9	28-30	28(-2)
13. Olimpia S. Mare	21	9	0	12	37-29	27(-6)
14. Apullum A. Iulia	21	9	0	12	24-34	27(-6)
15. FC Maramureş	21	7	4	10	25-32	25(-8)
16. Gloria Reşiţa	21	7	4	10	23-36	25(-5)
17. Minaur Zlatna	21	6	4	11	26-34	22(-11)
18. CFR Timişoara	21	5	3	13	21-31	18(-12)

Etapa viitoare: *CSM Reşiţa - Minaur, Olimpia - FC Inter, Unirea Dej - ASA, Electroputere - Dacia Piteşti, Corvinul - CFR Cluj, Gaz metan - Minerul Motru, CFR Timişoara - Gloria Reşiţa, UTA - FC Maramureş, Apullum - ARO.*

Baschet, Divizia A (m)

Rezultatele ultimei etape din tur

C.S.U. Forest Sibiu - Poli Moldorom Iaşi 110-66; Soced Bucureşti - Universitatea S.M. Invest Cluj 75-80; Dinamo Bucureşti - BRD C.S.U. Ploieşti 80-66; Erbaşu Bucureşti - Universitatea ELBA Timişoara 107-80.

Clasamentul la încheierea turului

1. Universitatea S.M. Invest Cluj	7	6	1	626:531	13
2. Dinamo Bucureşti	7	5	2	593:548	12
3. C.S.U. Forest Sibiu	7	5	2	609:552	12
4. Erbaşu Bucureşti	7	4	3	642:641	11
5. BRD C.S.U. Ploieşti	7	3	4	565:574	10
6. Universitatea ELBA Timişoara	7	2	5	577:605	9
7. Soced Bucureşti	7	2	5	550:591	9
8. Poli Moldorom Iaşi	7	1	6	554:674	8

Etapa viitoare (miercuri, 26 martie) Dinamo Bucureşti - C.S.U. Forest Sibiu; Poli Moldorom Iaşi - Universitatea S.M. Invest Cluj; Soced Bucureşti - Universitatea ELBA Timişoara; Erbaşu Bucureşti - BRD C.S.U. Ploieşti

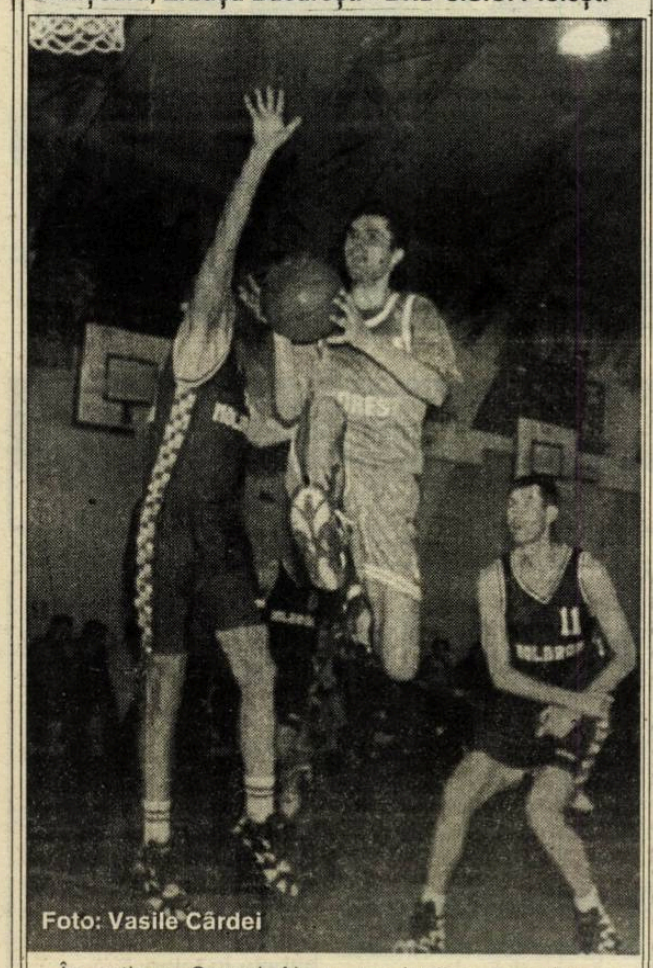

Foto: Vasile Cârdei

În acţiune Cornel Alecu, un jucător complet, un conducător de joc pe care şi l-ar dori multe echipe

Programul returului echipei de baschet C.S.U. Forest Sibiu

26 martie: Dinamo Bucureşti - C.S.U. Forest Sibiu
29 martie: C.S.U. Forest Sibiu - Erbaşu Bucureşti
2 aprilie: Soced Bucureşti - C.S.U. Forest Sibiu
5 aprilie: C.S.U. Forest Sibiu - Universitatea S.M. Invest Cluj
12 aprilie: Universitatea ELBA Timişoara - C.S.U. Forest Sibiu
16 aprilie: C.S.U. Forest Sibiu - BRD C.S.U. Ploieşti
19 aprilie: Poli Moldorom Iaşi - C.S.U. Forest Sibiu

După încheierea returului au loc două turnee după cum urmează:

Turneul I (3 etape) se va desfăşura între 24-26 aprilie;
Turneul II (4 etape) va avea loc între 1-4 mai.
Partidele vor avea loc pe terenuri neutre.

Cros

Campionatul şcolar de cros

În organizarea Liceului Teoretic Sălişte, în colaborare cu Inspectoratul Şcolar Judeţean Sibiu, recent, a avut loc la Sălişte etapa pe centrul de comună a Campionatului şcolar de cros. Au participat reprezentanţii şcolilor generale din Sălişte, Gura Râului, Tilişca, Poiana Sibiului şi Cristian.

Iată primii trei clasaţi, pe cele două categorii de vârstă, care vor participa la etapa pe judeţ:

Categoria 11-12 ani - fete: 1. Mioara Şerbu (Cristian); 2. Ileana Hanzu (Gura Râului); 3. Lenuţa Puşcaşu (Cristian). Băieţi: 1. Aurel Ghişoiu; 2. Cătălin Piloiu (ambii din Cristian); 3. Petru Damian (Gura Râului).

Categoria peste 13 ani - fete: 1. Mihaela Zav (Gura Râului); 2. Lili Lan (Tilişca); 3. Cristina Ciorogar (Cristian). Băieţi: 1. Claudiu Presecan (Cristian); 2. Ilie Mihanciu (Gura Râului); 3. Claudiu Aron (Cristian).

La buna organizare şi desfăşurare a întrecerii, o contribuţie esenţială a avut Liceul Teoretic Sălişte (director prof. V. Ursan, prof. V. Păiş) şi Inspectoratul Şcolar Judeţean Sibiu.

Ilie IONESCU

Atletism

Trei sportivi - patru medalii

Performanţele realizate de sprotivii domnului profesor Adrian Toma au confirmat speranţele puse în ei. Astfel, la Campionatul Naţional de Juniori III, Ioana Catană a produs o surpriză uriaşă, reuşind să urce pe treapta a II-a a podiumului devenind vicecampioană naţională în proba de 60 m.g. De la Campionatul Naţional rezervat juniorilor II, Ionuţ Catană s-a întors acasă cu titlul de campion naţional în proba de 60 m.g. cu timpul de 8,24, în vreme ce coechipierul său Andrei Tecşa a izbutit să parcurgă cei 60 mp în 7.11. rezultat cu care s-a situat pe poziţia a III-a.

Andrei Tecşa a mai participat şi la Campionatul Naţional de Juniori I, unde tot în proba de 60 mp s-a clasat pe poziţia a III-a.

Ramona POPA

Lidera clasamentului în dificultate la Cisnădie

Fotbal, Divizia C

● *Record - COMESO 1-1 (1-1)* Nedrămuindu-şi nici o clipă eforturile, ambele echipe - temeinic pregătite fizic şi cu temele lecţiilor perfect studiate şi însuşite (felicitări antrenorilor G. Albotă şi Geza Pavlovici) - au oferit spectatorilor o partidă antrenantă, dinamică şi aprig disputată, presărată cu numeroase faze fierbinţi, la cele două buturi. Cu toate că medieşenii - combinând rapid şi dezinvolt - s-au aflat mai mult timp la cârma ostilităţilor, contraatacurile tăioase ale formaţiei din Şeica Mare s-au dovedit, în special în prima parte, extrem de periculoase, în chiar min. 4 portarul Bocăzar fiind silit să se întrebuinţeze serios pentru a scoate de sub transversală mingea lobată de C. Preda. Apoi după slalomul reuşit de B. Forgacs (10) în treimea din faţă, rămas nefructificat, peste exact două minute D. Almăşan şutează violent de la 18 m, în bara laterală, balonul revine la L. Serfözö, care uluit nu-l poate trimite din marginea careului mic în plasă. La poarta opusă, în min. 17, Tofănescu expediază o veritabilă ghiulea, însă Achim are curajul s-o pareze. În min. 35 neobositul şi omniprezentul fundaş al oaspeţilor V. Găman, demarează pe partea stângă, centrează perfect şi colegul său de linie, juniorul V. Păculea, marchează spectaculos, din unghi aproape închis, la vinclu. Formaţia gazdă se aruncă în atac D. Aspricioiu şi D. Hodârnău trimit periculos spre buturile adverse dar Achim se opune temerar de fiecare dată. În min. 41 la o centrare înaltă venită de pe aripa dreaptă, talentatul C. Rău, profitând prompt de mica ezitare a bravului Achim, se înalţă şi înscrie cu o rafinată lovitură de cap, restabilind egalitatea pe tabela de scor. Peste două minute M. Pipiş se complică inutil şi îşi agaţă de la spate adversarul scăpat în suprafaţa de pedeapsă. Lovitura de la 11 m este executată de A. Tofănescu, însă Achim - intuind direcţia şutului - plonjează oportun reţinând balonul de lânga bara stângă a porţii sale. Repriza secundă este controlată autoritar de unsprezecele marochinerilor din municipiul de pe Târnava dar adversarii se dublează eficient în defensivă, iar atunci când sunt depăşiţi, fie Achim rezolvă fericit unele momente dificile (57, 71, 76, 83), fie şuturile expediate, din bune poziţii de Hodârnău, Tofănescu, M. Forgacs şi alţii ocolesc spaţiul porţii. Raport de cornere 8-5 în favoarea amfitrionilor, de la care s-au distins C. Rău şi Cl. şi L. Savu, D. Aspricioiu, R. Mureşan şi B. Forgacs, ca şi L. Achim, V. Păculea, V. Găman, M. Ganţă, M. Ivan şi M. Pipiş de la oaspeţi. În pofida terenului greu, timpului nefavorabil şi unor mici nesincronizări, neesenţiale în contextul stabilirii rezultatului final, brigada sibiană de arbitraj - compusă din centralul V. Neaţă şi asistenţii A. Stancovici şi C. Fuerescu - temperând cu tact zelul unor jucători prea belicoşi, a condus cu competenţă, atent, calm şi ceea ce este mai important - imparţial un joc dificil, încărcat de suspans şi tensiune. ● *Vitrometan - CFR Retezat PIM 2-1 (2-1)* În ciuda faptului că medieşenii au evoluat o repriză în inferioritate numerică (I. Duda eliminat pentru două galbene) şi au fost conduşi, din min. 12, pe tabela de marcaj în urma golului înscris din penalti de D. Ivan, gazdele au cucerit victoria datorită golurilor realizate de T. Dabai (28) şi I. Duda(37). ● *Textila - Sparta 1-1 (1-0)* Bătălie aspră şi tensionată la Cisnădie încheiată cu un just rezultat de egalitate şi cu doar 19 beligeranţi pe teren. Au marcat: V. Holom (27) pentru gazde, A. Ioo (88) pentru lideri ● *"U" Mecanica Sembraz - Progresul 11-2 (4-1)* Mult schimbat în bine, unsprezecele studenţesc - dominând net - şi-a învins net rivala din Dumbrăveni, care a căzut total după prima jumătate de oră. Au punctat: V. Streza (11, 62, 70), D. Şerban (26), A Muntean (31), C. Băilă (38, 56), C. Barb (60, 83, 85) şi F. Hila (82), respectiv E. Milea (14) şi R. Ghirdăvean (72). ● *Unirea - Geromed 0-2 (0-1)* Confruntare de bună calitate la Ocna Sibiului, între două teamuri sensibil egale oaspeţii - mai rutinaţi şi lucizi în fazele ofensive - cucerind victoria graţie golurilor reuşite de F. Schuller (37) şi L. Mărginean (70) ● *Sticla- Romanofir 5-1 (2-0)* Prezentându-se cu formaţia standard completă, avrigenii s-au detaşat de justeţe datorită golurilor înscrise de A. Koşa (24), I. Grigore (30, din penalti şi min. 69), R. Gavrilă (48, din 11 m) şi V. Vlaicu (55). Pentru tălmăceni a punctat A. Covaci în min. 66. ● *Euroil - Construcţii 1-6 (1-3)* Două echipe aflate în plin proces de formare şi-au disputat cu ardoare, dar în mod corect şansele. Sibienii mai experimentaţi s-au desprins decisiv în repriza a doua. Autorii golurilor: F. Stoica (3, 11), E. Buican (8), I. Dima (47) şi M. Avram (62, 89), respectiv N. Laurenţiu (27) ● *C.S. Agnita - Viitorul 4-2 (2-2)* Joc alert şi de bună calitate. Au marcat: A. Ionele (13, 49), F. Munteanu (15) şi D. Meianu (73) pentru gazde, V. Peptănuş (5) şi Stoica (30) pentru băzneni. **V.M.**

CLASAMENT

1. Sparta	18	16	2	0	66-10	50
2. CFR Retezat PIM	18	12	1	5	50-16	37
3. Geromed	18	11	2	5	37-16	35
4. "U" Mecasem	18	11	1	6	50-19	34
5. COMESO S.M.	18	10	3	5	36-16	33
6. Textila C	18	10	3	5	36-17	33
7. Vitrometan	18	10	3	5	36-25	33
8. Record	18	9	4	5	55-12	31
9. Romanofir T	18	8	2	8	31-28	26
10. Unirea O.S.	18	6	3	9	26-36	21
11. Viitorul B.	18	5	4	9	32-47	19
12. Construcţii	18	6	1	11	27-50	19
13. Sticla Avrig	18	5	2	11	25-53	17
14. C.S. Agnita	18	5	0	13	33-45	15
15. Progresul	18	3	3	12	40-73	12
16. Euroil	18	0	0	18	13-130	0

PROGRAM TVR

Luni, 24 martie 1997

Programul 1: 6.00 România: ora 6 fix! 8.30 Serial de familie * Cei din Mogador 9.20 Confluenţe 10.00 Ştiri 13.00 TVR Timişoara 14.00 Ştiri 14.10 TVR Cluj-Napoca 14.50 TVR Iaşi 15.35 Desene animate 16.00 Convieţuiri 16.30 Emisiunea în limba maghiară 18.30 Roata norocului 19.00 Căsuţa cu poveşti 19.05 În faţa dv.! 19.55 Doar o vorbă "Săţ-i" mai spun! 20.00 Jurnal 21.00 Teatru naţional de televiziune 22.50 Un cântec, un zâmbet, o glumă... 23.00 Jurnalul de noapte 23.20 Oglinzi paralele 24.00 TVR Club **Programul 2:** 13.40 Film serial pentru copii (r) * Drumul spre Avonlea 15.00 Film serial (r) * Perla neagră 16.20 Film serial * Top model 17.40 Film serial * Andrea Celeste 20.00 Cinematograful de artă * Jurnal pentru cei dragi 22.45 Film serial * Santa Barbara

Marţi, 25 martie 1997

Programul 1: 6.00 România: ora 6 fix! 8.30 Serial de familie * Cei din Mogador 9.20 Serial (r) * Santa Barbara 10.00 Ştiri 10.05 Limbi străine 11.05 Cinematograful de artă (r) * Jurnal pentru copiii mei 13.00 Desene animate 13.30 Tradiţii 14.00 Ştiri 14.10 Muzica pentru toţi 14.50 Grecia 15.00 TVR Iaşi 15.35 Desene animate 16.00 Parlamentul în direct 17.00 Ştiri 17.10 Film serial pentru tineret * Katts şi câinele 17.35 Pro Patria 18.30 Transfocator 19.00 Căsuţa cu poveşti 19.05 Video-Tonomat de seară 19.25 Medicina pentru toţi 19.50 La zi în agricultură 19.55 Doar o vorbă "Săţ-i" mai spun! 20.00 Jurnal 21.00 Film serial * Echipa de intervenţie 21.55 Universul cunoaşterii 22.30 Zonă de impact 23.00 Jurnalul de noapte 23.20 Memoria exilului românesc 24.00 Scena 0.30 Video-Tonomat de seară **Programul 2:** 13.05 Film serial (r) * Echipa de intervenţie 16.20 Film serial * Top model 17.40 Film serial * Andrea Celeste 20.05 Film serial * Puterea, pasiunea 22.35 Film serial * Santa Barbara

Miercuri, 26 martie 1997

Programul 1: 6.00 România: ora 6 fix! 8.30 Serial de familie 9.20 Film serial (r) * Santa Barbara 10.00 Ştiri 10.05 Videolexicon 11.05 Un cântec pentru ochii tăi 11.40 Cafeneaua literară 12.00 Ştiri 12.05 Film serial (r) * Andrea Celeste 12.55 Ritmuri muzicale 13.05 Desene animate 13.30 Scena (r) 14.00 Ştiri 14.10 1001 audiţii 15.00 TVR Cluj-Napoca 16.00 Ieşirea din cerc 16.35 Desene animate 17.00 Ştiri 17.10 Viaţa şcolii 17.40 Magazin sportiv 18.30 Roata norocului 19.00 Căsuţa cu poveşti 19.00 Căsuţa cu poveşti 19.05 Reflector 19.30 Film serial pentru tineret * California visează 19.55 Doar o vorbă "Săţ-i" mai spun! 20.00 Jurnal 21.00 Telecinemateca * Trei culori 22.40 Un cântec, un zâmbet, o glumă 22.45 Scene vesele din opere 23.00 Jurnal de noapte 23.20 Pleiade 0.15 Personalităţi în top 0.35 Întâlnirea de la miezul nopţii **Programul 2:** 13.10 Serial (r) * Savannah 16.20 Film serial * Top model 17.40 Film serial * Andrea Celeste 22.35 Film serial * Santa Barbara

Joi, 27 martie 1997

Programul 1: 6.00 România, ora 6 fix! 8.30 Serial de familie 9.20 Film serial (r) * Santa Barbara 10.00 Ştiri 10.05 Limbi străine 11.05 TVR Timişoara 12.00 Ştiri 12.05 Film serial (r) * Andrea Celeste 12.55 Desene animate 13.20 Memoria exilului românesc 14.00 Ştiri 14.10 1001 audiţii 15.00 TVR Cluj-Napoca 15.40 Permanenţe 16.35 Convieţuiri 17.00 Ştiri 17.10 Următoarea oprire: Europa 17.35 Ecclesiast '97 18.00 Alo, tu alegi! 18.15 Milenium 18.50 Tragerile Super Loto 5/40 şi Expres 19.00 Căsuţa cu poveşti 19.05 Lupii aerului (s) 19.55 Doar o vorbă "Săţ-i" mai spun! 20.00 Jurnal 21.00 Film serial * Dr. Quinn 21.50 Reflecţii rutiere 22.05 Cu ochii'n 4 22.45 Un cântec, un zâmbet, o glumă 22.50 Microrecital Corina Dogaru 23.00 Jurnalul de noapte 23.20 Simpozion 0.10 Film serial * Berlin Alexanderplatz **Programul 2:** 13.10 Filme poliţiste inspirate din romanele scriitoarei P.D. James (r) * Acoperă-i faţa! 16.05 Film serial * Top model 21.00 Time out 22.35 Film serial * Santa Barbara

Vineri, 28 martie 1997

Programul 1: 6.00 România, ora 6 fix! 8.40 Desene animate 9.10 Simpozion (r) 10.00 Ştiri 10.05 Limbi străine 10.35 Meridianele dansului (r) 11.00 Film serial (r) * Andrea Celeste 11.50 Microrecital 12.00 Ştiri 12.05 Media Club (r) 12.50 Ritmuri muzicale 13.00 TVR Cluj-Napoca 14.00 Ştiri 14.10 Muzica pentru toţi 15.00 TVR Iaşi 15.45 Desene animate 16.10 Pompierii vă informează 16.30 Serial documentar 17.00 Ştiri 17.10 Emisiune în limba germană 18.10 Scena politică 18.40 Roata norocului 19.10 Căsuţa cu poveşti 19.15 Tezaur folcloric 19.55 Doar o vorbă "Săţ-i" mai spun! 20.00 Jurnal 21.00 Film* Când raiul zâmbeşte 22.40 Ecoturism 23.00 Jurnalul de noapte 23.20 MTV 0.20 Cinematograful de noapte * Crime crepusculare **Programul 2:** 13.00 Film serial (r) * Berlin Alexanderplatz 16.20 Film serial * Top model 17.40 Film serial * Andrea Celeste

Sâmbătă, 29 martie 1997

Programul 1: 7.00 Bună dimineaţa... 8.30 Pas cu pas 9.20 Film serial pentru copii 10.10 Tip-Top, Mini-Top! 11.10 Matineu muzical 12.05 Ecranul 12.50 Serial de călătorii 13.45 Pe ecrane 14.00 Ştiri 14.10 Turnul Babel * Desene animate * Magazin muzical * "Dv. decideţi"! * Pilula de râs * Serial 16.50 Mapamond 17.20 Disney * Povestirile lui Donald răţoiul 17.50 Fotbal: România - Liechtenstein 19.55 Doar o vorbă "Săţ-i" mai spun! 20.00 Jurnal 20.40 Filmele săptămânii 21.00 Film serial * Savannah 21.50 Concert extraordinar 22.45 Jurnalul de noapte 22.55 Film serial * Perla coroanei (ep. I) 23.45 Săptămâna sportivă 24.00 Serial * Detectivul din Los Angeles 1.30 Gala radio Contact '97 **Programul 2:** 7.00 Întâlnirea de sâmbătă: Film serial * Din nou în Vestul sălbatic 16.30 Film serial * Top model 22.40 Film serial * Frumoasa şi bestia

Duminică, 30 martie 1997

Programul 1: 7.00 Bună dimineaţa! 8.15 Lumină din lumină 9.15 Film serial pentru copii * Colţ alb 9.45 Cu "Allegretto" pe Mapamond 10.40 Leonard Bernstein 11.40 Handbal feminin 12.20 Viaţa satului 12.55 Ceremonia religioasă 13.35 Atlas 14.00 Ştiri 14.10 Video-magazin... de la egal la egal... amical 16.45 A doua alfabetizare 17.00 Serial SF 17.55 Tragerile Loto Special 6/49 şi Noroc 18.05 7 zile în România 18.45 Disney * Aladdin 19.15 Robingo 20.00 Jurnal 20.40 Duminica sportivă 21.00 Film artistic * Cercul poeţilor dispăruţi 23.10 Jurnal 23.20 MTV 24.00 Serial *Setea 0.50 Ceasul mărturisirilor **Programul 2:** 7.00 5 x 2 Magazin duminical: Film serial * Cristal 14.00 Film artistic * Voalul negru 16.20 Film serial * Top model 17.15 Repriza a treia 19.25 Un secol de cinema

MAPAMOND SPORT

Stalin - fotbalistul nr.1 din Venezuela

Sud-americanii mănâncă fotbalul pe sau (chiar) fără pâine, orice meci constituind pentru ei motiv de entuziasm ori, dimpotrivă, de furie. Excesivi atât la bucurie, cât şi la supărare, ei îşi idolatrizează jucătorii favoriţi. Unul dintre aceşti idoli a devenit Stalin Rivas după ce a cucerit titlul de golgeter al Cupei Libertadores în 1994, fiind primul jucător din Venezuela care

a reuşit această peformanţă, de obicei caimacul luându-l brazilienii şi argentinienii. Pe vremea aceea era legitimat la echipa Minerven, apoi a trecut la Caracas FC, club mai mare şi mai puternic, unde este coechipier cu alţi trei componenţi ai reprezentativei ţării: Gerson Diaz, Gabriel Maldonado şi Gabriel Miranda. Culmea este că, în 1996, Caracas FC a cucerit titlul de campioană a ţării la mare luptă tocmai cu fosta echipă a lui Stalin, Minerven.

Acum în vârstă de 26 de ani (s-a născut la 5 august 1971), "Pepi" Rivas este considerat cel mai bun fotbalist venezuelean din toate timpurile.

Născut într-o familie de oameni sărmani, tatăl - mare admirator al lui Iosif Visarionovici Stalin - a ţinut morţiş să-şi boteze băiatul cu numele generalisimului rus. Talent înnăscut, la 15 ani, Pepi juca în prima divizie a ţării sale, la Mineros Guyana, iar la 17 ani a debutat în reprezentativă. Transferat la clubul belgian Standard Liege, a fost primul fotbalist din Venezuela care a jucat în Europa. A revenit în ţară şi, după un an la Minerven, s-a transferat la Caracas FC.

La 26 de ani, Stalin Rivas are în urma lui 11 ani de profesionism, fiind considerat un adevărat... veteran.

Spune-mi cât câştigi, ca să-ţi spun cine eşti

Într-o anchetă realizată de revista franceză Capital, concluzia este cât se poate de limpede: sportivii care câştigă cel mai mult evoluează în străinătate, iar aceasta îi alarmează pe... anchetatori din două motive: pentru că pleacă talentele din ţară, pe de o parte şi fiindcă se scurg banii din ţară, pe de altă parte. Exemplele sunt numeroase, primul pe listă fiind automobilistul Jean Alesi. Acesta locuieşte în Elveţia, concurează pentru Benetton şi are un venit anual de 40 milioane franci (35 milioane reprezentând salarii şi 5 milioane sunt de la sponsorii lui personali). De ce s-a stabilit Alesi în Elveţia? Pentru că acolo impozitele sunt mult mai mici decât în Franţa.

Pe locul următor se situează Eric Cantona, care joacă la Manchester United, are un salariu săptămânal de 120.000 franci, la care se adaugă primele de meci ce pot ajunge până la 80.000 franci şi banii rezultaţi din contracte publicitare. În total, năbădăiosul fotbalist câştigă circa 15 milioane franci pe an.

Tenismenii Guy Forget şi Arnaud Boetsch locuiesc tot în Elveţia, câştigă anual 7-8 milioane franci dar preferă să plătească impozitele în străinătate, ieşind, astfel, în câştig.

Lista poate fi completată cu Marcel Desailly (AC Milan) cu 6-7 milioane, Didier Deschamps (Juventus) cu 5,5 milioane, David Ginola (Newcastle) cu 5 milioane, Laurent Blanc (FC Barcelona) cu 4,5 milioane etc.

Toţi aceştia varsă, sub formă de impozite, mari sume de bani în contul ţărilor în care evoluează în loc să-i ducă în Franţa.

Diferitele foruri sportive franceze caută soluţii pentru reţinerea vedetelor în ţară, iar acestea trebuie să fie, neapărat, de ordin financiar. Astfel, Federaţia de rugby - acest sport fiind prin excelenţă amator până nu demult - a hotărât să le acorde internaţionalilor din ţară prime substanţiale pentru a-i determina să refuze contractele în străinătate.

Problema este valabilă şi pentru cei mai buni sportivi (şi nu numai) din alte ţări şi, în ultimă instanţă, într-o lume în care singura morală este banul, mai devreme sau mai târziu ajungem la dictonul secolului 20: spune-mi cât câştigi, ca să-ţi spun cine eşti.

Preliminariile CM de fotbal - Franţa '98

Încep "bătăliile" decisive pentru calificare

O dată cu venirea primăverii, se reiau meciurile din cadrul preliminariilor Campionatului mondial de fotbal, al cărui turneu final va fi găzduit de Franţa în 1998. Este acesta anul "bătăliilor" decisive pentru calificare, prologul constituindu-l întâlnirea Anglia - Italia, desfăşurată în februarie pe Wembley şi câştigată cu 1-0 de squadra azzura, care a trecut peste un mare hop. Pentru cele mai multe dintre combatante greul de-abia de-acum începe, dar sunt şi câteva fericite care au luat o serioasă opţiune pentru... Paris, între care şi reprezentativa României, care - ce-i drept - a avut parte de o tragere la sorţi deosebit de favorabilă, grupa a 8-a fiind alcătuită numai din "umpluturi".

BERGKAMP (OLANDA)

Dar iată cum se prezintă situaţia la ora actuală:

Grupa 1

1. Croaţia	2	2	0	0	6-2	6
2. Danemarca	2	2	0	0	4-1	6
3. Grecia	4	2	0	2	7-4	6
4. Bosnia	3	1	0	2	3-8	3
5. Slovenia	3	0	0	3	1-6	0

Următorul meci: Craţia - Danemarca (29 III).

SUKER (CROAŢIA)

Grupa 2

1. Anglia	4	3	0	1	7-2	9
2. Italia	3	3	0	0	5-1	9
3. Polonia	2	1	0	1	3-3	3
4. Georgia	2	0	0	2	0-3	0
5. Moldova	3	0	0	3	2-8	0

Următorul meci: Italia - Moldova (29 III).

GASCOIGNE (ANGLIA)

Grupa 3

1. Norvegia	3	3	0	0	9-0	9
2. Ungaria	3	2	0	1	4-3	6
3. Elveţia	3	1	0	2	3-4	3
4. Azerbaidjan	3	1	0	2	1-8	3
5. Finlanda	2	0	0	2	2-4	0

Următorul meci: Azerbaidjan - Finlanda (2 IV).

Grupa 4

1. Scoţia	4	2	2	0	3-0	8
2. Austria	3	2	1	0	3-1	7
3. Suedia	4	2	0	2	7-4	6
4. Estonia	3	1	1	1	1-1	4
5. Belarus	4	1	1	2	3-7	4
6. Letonia	4	0	1	3	3-7	1

Următorul meci: Scoţia - Estonia (29 III).

Grupa 5

1. Rusia	3	2	1	0	9-1	7
2. Israel	4	2	1	1	4-4	7
3. Bulgaria	3	2	0	1	6-4	6
4. Cipru	3	1	0	2	3-7	3
5. Luxemburg	3	0	0	3	1-7	0

Următoarele meciuri: Cipru - Rusia şi Luxemburg - Israel (29-30 III).

DOBROVOLSKI (RUSIA)

Grupa 6

1. Spania	6	5	1	0	19-3	16
2. Iugoslavia	5	4	0	1	18-4	12
3. Slovacia	4	3	0	1	12-5	9
4. Cehia	3	1	1	1	6-1	4
5. Ins. Feroe	5	0	0	5	5-22	0
6. Malta	5	0	0	5	0-25	0

Următorul meci: Malta - Slovacia (31 III).

LUIS ENRIQUE (SPANIA)

Grupa 7

1. Olanda	3	3	0	0	13-2	9
2. Ţara Galilor	5	2	1	2	13-10	7
3. Belgia	3	2	0	1	5-4	6
4. Turcia	3	1	1	1	8-2	4
5. San Marino	4	0	0	4	0-21	0

Următoarele partide: Ţara Galilor - Belgia şi Olanda - San Marino (29 III).

Grupa 8

1. România	3	3	0	0	10-0	9
2. Irlanda	3	2	1	0	8-0	7
3. Macedonia	5	2	1	2	15-8	7
4. Lituania	3	2	0	1	4-4	6
5. Islanda	4	0	2	2	1-7	2
6. Liechtenstein	4	0	0	4	2-21	0

Următoarea partidă: România - Liechtenstein (29 III).

Grupa 9

1. Portugalia	5	2	2	1	5-2	8
2. Ucraina	3	2	0	1	3-2	6
3. Germania	3	1	2	0	6-2	5
4. Irlanda de N.	4	1	2	1	4-3	5
5. Armenia	4	0	3	1	3-7	3
6. Albania	3	0	1	2	1-6	1

Următoarele partide: Irlanda de Nord - Portugalia şi Albania - Ucraina (29 III).

KLINSMANN (GERMANIA)

America de Sud

1. Columbia	8	5	2	1	14-6	17
2. Paraguay	8	5	2	1	10-4	17
3. Argentina	8	3	4	1	11-7	13
4. Ecuador	8	4	0	4	12-9	12
5. Bolivia	8	2	4	2	12-8	10
6. Uruguay	8	3	1	4	6-10	10
7. Chile	8	2	3	3	11-12	9
8. Venezuela	8	0	1	7	5-28	1

Se califică primele patru echipe.

Următoarele meciuri: Bolivia - Argentina, Uruguay - Venezuela, Paraguay - Columbia, Peru - Ecuador (2 IV).

Pagină realizată de N. I. DOBRA

Fotbal, Div. B Şoimii Compa - Telecom Arad 3-0 (2-0)

Arădenii au scăpat ieftin

Joc controlat de la un cap la altul şi sub toate aspectele de sibieni, care, pe lângă cele 3 goluri, au mai ratat alte multe ocazii clare. Primul şut pe poarta oaspeţilor îi aparţine lui Giuli Bratu în min. 8. Până în min. 15 jocul se menţine echilibrat, mai mult la mijlocul terenului, dar tot în acel minut intervine execuţia de excepţie a lui Munteanu, care reia spectaculos în gol perfecta centrare de pe stânga a lui Grigoriu. Extrema stângă Ştefăligă ne creează ceva emoţii în min. 17 când loveşte mingea cu capul trimiţând-o foarte aproape de colţul porţii.

Munteanu - în vervă deosebită - scapă în min. 25 de marcajul sever, îl deschide ideal pe Neag, dar acesta venit în viteză, ratează întâlnirea cu mingea, urmează o altă fază frumoasă, cursivă, pe filiera Floarea - Munteanu - Galeş, nematerializată datorită intervenţiei de ultim moment a lui Varga.

Oaspeţii obţin un corner, îl execută defectuos, Maşca degajează lung şi mingea ajunge la Munteanu, sprint al acestuia care ajunge în careu, unde este trântit şi normal se acordă lovitură de la 11 metri. Execută tot el şi este 2-0 în min. 30.

Ratează oaspeţii prin Sârbuţ min. 32, dar ratăm şi noi prin Grigoriu, min. 40, cea mai mare ocazie a meciului aparţinându-i juniorului Neag, care de la 10 metri cu poarta goală în faţă trimite în bară.

La reluare pasele şi tehnicitatea şoimilor îi pun în dificultate pe "telefonişti" care reuşesc să primească numai un gol, autor Grigoriu min. 57 care a reluat puternic şi plasat balonul pus pe tavă de Bratu.

Au mai ratat, în continuare, Grigoriu, min. 77 - şut greu scos de portar, în acelaşi minut Neag - ghinionist în acest meci - Scridon min. 85 care a irosit o fază de toată frumuseţea începută de la portar şi cu participarea majorităţii jucătorilor.

Jocul se încheie cu o lovitură liberă pentru oaspeţi însă Berar de la 18 m trimite în bară.

Formaţiile folosite: **Şoimii Compa:** Dangl - Păpuşoi (82, Lemnaru), Dumitraşcu, Stoica, Maşca - Floarea, Galeş, Grigoriu (82, Manea) Neag-Munteanu (79, Scridon), Bratu.

Telecom Arad: Sinu - Ujvari, Teacă, Varga, Fericean - Mados, Berar, Pantea (80, Toderaş) - Tambor, Sârbuţ, Ştefăligă.

Arbitrii: Silviu Bogdan, Silviu Buzărnescu, Dan Stăncuţă (Craiova)

I. PLEŞCA

CLASAMENT

1. U.M. Timişoara	21	16	1	4	51-19	49
2. Ind. sârmei C.T.	21	14	4	3	29-14	46
3. ŞOIMII COMPA	20	13	2	5	34-18	41
4. Armătura Zalău	21	12	3	6	32-22	39
5. Minerul Ştei	21	12	2	7	42-26	38
6. Astral Deta	21	10	2	9	35-28	32
7. Electrica Timiş	21	9	5	7	30-27	32
8. Metal Cugir	21	9	3	9	25-32	30
9. Phoenix B. Mare	21	9	2	10	46-31	29
10. Minerul B. Borşa	21	8	2	11	34-33	26
11. F.C. Bihor	21	7	5	9	25-26	26
12. Motorul Arad	21	7	4	10	31-39	25
13. Viitorul Oradea	21	7	2	12	32-39	23
14. Sticla Turda	21	7	2	12	36-50	23
15. West Petrom	21	6	5	10	30-54	23
16. Telecom Arad	20	6	4	10	20-30	22
17. Mobila Şimleu	20	7	1	12	22-38	22
18. C.P.L.Arad	21	6	4	11	17-35	22
19. MECANICA MÂRŞA	21	5	3	13	22-32	18

Etapa viitoare **(26 martie): F.C. Telecom - Mobila, Electrica - F.C. Bihor, Ind. sârmei - Minerul Borşa, Met. Cugir - Astral, Sticla - Phoenix, Viitorul - UMT, C.P.L. - Minerul Ştei, Mecanica Mârşa - Motorul Arad, West Petrom - Şoimii COMPA. Armătura Zalău stă.**

Rezultatele etapei a XXI-a, seria a IV-a

Şoimii Compa - F.C. Telecom 3-0, Armătura Zalău - Electrica Timiş 1-1, F.C. Bihor - Ind. sârmei 3-0, Min. B. Borşa - Metal. Cugir 4-0, Astral Deta - Sticla Turda 4-0, Phoenix B.M. - Viitorul Oradea 4-0, U.M.T. - C.P.L. Arad 2-0, Minerul Ştei - Mecanica Mârşa 2-1 (1-1), Motorul Arad - West Petrom 1-0.

MINUTUL 91

urmare din pagina 1

Maleş (32) respectiv Căpuşă (36 şi 87) ● *Petrolul - U Cluj 1-0 (1-0)* Meciul se putea încheia în min. 4, după golul lui Frunză ● *Sp. studenţesc - Poli Timişoara 1-0 (0-0)* Pădureţ (73) a marcat aducând victoria "repetenţilor" din Regie şi demonstrând că pot câştiga şi fără "filosoful" Mihai Marian. ● *Jiul - Univ. Craiova 2-4 (1-2)* Dacă mă iau după Ilie Dobre, partida s-a jucat "pe un frig de crapă pietrele", minerii au dominat, dar oltenii, "în speţă" Vrăjitoarea, au fost mai vioi în faţa porţii. Vă spun eu că a fost trântelală în toată regula, chiar fără avizul lui Cozma Răcoare, deşi "Ozonel" i-a ţinut pe petroşeneni în cantonament de joi, ca să-i aibă pe toţi treji la meci. Au marcat Matincă (34), Mititelu (89), respectiv Frăsineanu (16), Buia (27), Vrăjitoarea (56, 85) ● *Farul - Steaua 3-0 (2-0)* Cred că şi Ţiţi Dumitriu este cu bocceluţa pregătită, că prea rău merge echipa lui în această primăvară zbanghie. Au înscris: Oprea (24 din 11 m şi 60), Grigoraş (38). Miu (Steaua) a fost eliminat de pe teren ● *FC Braşov - Chindia 2-0 (0-0)* În sfârşit, braşovenii au câştigat şi ei un joc, dar soarta lor pare pecetluită. (Dacă nu cumva îl solicită pe Viorel Hizo să-i salveze!) Au marcat Fulga (65 din 11 m) şi Strizu (88). Conform spuselor lui Tiberiu Tudor la radio, partida s-a disputat la "minus două grade sub zero" (Probabil că la el, în Bucureşti, există şi minus două grade deasupra lui zero!) ● *Gloria - FC Naţional 1-1 (0-0)* "Bancarii" au făcut o excursie plăcută: au plecat joi, cu avionul până la Tg. Mureş, apoi au călătorit cu autocarul, admirând frumuseţile Transilvaniei. Vineri au jucat o miuţă, în timp ce Iorgulescu şi Pădureanu au povestit la gura sobei cu un pahar de ... ceva în mână. Sâmbătă, cei care au fost la stadion au asistat la un meci amical. Au marcat Predatu (67), respectiv R. Niculescu (61 din 11 m). Dună, ştiind că se merge la pace, a tras pe lângă poartă la lovitura de pedeapsă acordată de Ad. Porumboiu în min. 48, dar şi-a atras furia Armeanului care l-a scos din echipă, maram ca să arat că nimic nu-i aranjat. ● *FC Argeş - Dinamo 0-0.* Cu L. Cotoară şi Tâlvan în echipă, dinamoviştii continuă să aibă o prestaţie sigură.

Clasament Divizia naţională

1. FC Naţional	22	14	3	5	43-25	45(+12)
2. Steaua	22	13	3	6	45-28	42(+9)
3. Oţelul	22	11	5	6	36-27	38(+5)
4. Dinamo	22	11	5	6	36-19	38(+8)
5. U Cluj	22	10	4	8	43-37	34(+4)
6. FC Argeş	22	8	7	7	29-25	31(-2)
7. Ceahlăul	22	9	6	7	34-33	33(0)
8. FCM Bacău	22	9	4	9	30-29	31(-2)
9. Rapid	22	9	3	10	32-31	30(-6)
10. Chindia	22	9	3	10	22-30	30(-3)
11. Petrolul	22	8	5	9	30-27	29(-4)
12. Univ. Craiova	22	8	5	9	35-34	29(-1)
13. F.C. Farul	22	8	4	10	28-33	28(-8)
14. Jiul	22	8	4	10	23-39	28(-5)
15. Sp. studenţesc	22	8	3	11	23-33	27(-6)
16. Gloria	22	6	5	11	23-30	23(-13)
17. F.C. Braşov	22	6	3	13	30-44	21(-15)
18. Poli Timişoara	22	5	4	13	27-45	19(-11)

Etapa viitoare (5 aprilie): Poli Timişoara - Jiul, Univ. Craiova - FC Argeş, Dinamo - Oţelul, U Cluj - Sp. studenţesc, Chindia - Gloria, FC Naţional - Petrolul, Steaua - FC Braşov, Ceahlăul - Farul, FCM Bacău - Rapid.

F.C.INTER - UNIREA DEJ 1-0 (1-0)

urmare din pagina 1

totuşi, în favoarea echipei sibiene, care a mai scăpat o dată, în min. 35, la "capul" lui Gherman, Gângă reţinând cu emoţii.

După reluare, timp de vreo 20 de minute, nu se întâmplă nimic deosebit. Apoi, Cl. Moldovan strică, involuntar, două faze şi este scos din teren. Dejenii prind curaj, ies la atac şi se ... desfac în apărare. În min. 67, Stoian şutează alături după un "un-doi" cu Pogăcean. În minutul următor, acesta are toată poarta adversă în faţă, dar şutează în dorul lelii. În min. 72, Demian îl lansează pe Sabău, dar Fekete iese la 17 metri şi blochează, mingea sare la C. Szeghedi, golul pare aievea, însă şutul e greşit. În min. 80, Tolciu trage în portar de la 5 metri şi ne uităm tot mai des la ceas pe fondul replicii curajoase a dejenilor. Ratează apoi Mara (min. 81) bine servit de Cornaci. În sfârşit, în min. 90 Stoian preferă şutul (boxat de Fekete), în locul unei pase spre Mara, complet liber în mijlocul careului advers.

Voi reveni în cotidianul "Tribuna".

CFR Cluj - Gaz metan Mediaş 0-2 (0-0)

urmare din pagina 1

(54) au irosit situaţii de gol. Numai că ceea ce trebuia să se întâmple s-a întâmplat în min. 75, când, pe contraatac, Popescu l-a lăsat spectator pe Cârlan: 0-1! Contrar altor evoluţii, medieşenii nu s-au retras în apărare pentru a păstra acest avantaj, ci au continuat să joace ofensiv, profitând de superioritatea lor numerică. După o nouă ratare a gazdelor, prin lepure, căpitanul lor (min.77), Luca le dă gazdelor lovitura de graţie în min. 83. La 0-2 zarurile erau aruncate şi gaziştii se puteau îmbrăţişa fericiţi.

A arbitrat Mihai Ionescu (Ploieşti).

Cartonaşe galbene: Popescu şi Moldovan

CFR Cluj: Cârlan - Baci, Velţan, Matiş, (46, Morar) Simon - Găvruş, Oncică, Minteoan, Sălăgean - Iepure, Marian (73, Benke).

Gaz metan; Filip - Maier, Lungu, Fl. Şomfălean, Micläuş (76, Handrea) - Moldovan, Ciurar, Cl. Şomfălean (80, Someşan), Luca (76, Teleabă) - Popescu, Iorga.

D. IONAŞCU

P.S. Privind programul viitor al echipei Gaz metan, zic că nu-i defel uşor, ţinând cont că va primi, pe teren propriu, replica unor disperaţi precum Minaur Zlatna, FC Maramureş, dar şi a unora care ... visează: CSM Reşiţa, spre exemplu, în etapa a 32-a ...

Un sibian în finala karatiştilor

Sâmbătă, 15 martie, a avut loc la Făgăraş, faza de zonă a Campionatelor naţionale de karate kumite seniori. Cu acest prilej Claudiu Feier, de la Asociaţia sportivă Sokeura - Electrica Sibiu, a obţinut locul II la categoria +80 kg şi s-a calificat la faza finală care va avea loc în aprilie, la Bucureşti.

Îi urăm succes!

Peluza a III-a

urmare din pagina 1

face loc din când în când, chiar şi prin presa sportivă, ci la o apucătură mai nouă a unor ziarişti care, din motive de patriotism ieftin, îşi titrează tendenţios unele materiale sau îşi formulează ştirile lăsând să cadă accentul de importanţă asupra unui nume (numele unui sportiv român, se-nţelege), cu toate că ştirea are, de fapt, altă orientare. Să răsfoim: "Gică Mihali, dezlănţuit i-a făcut praf pe cei de la Olympique Marseille"; "F.C. Koln face 0-0 la Rostock, deşi Vlădoiu, fiind suspendat, n-a jucat"; "Ionuţ Lupescu s-a depărtat de zona retrogradării". O ştire scurtă din care aflăm că antrenorul Vicente Miera a fost înlocuit la cârma echipei Espanol Barcelona, poartă un titlu de-o şchioapă, pe toată lăţimea paginei: "Florin Răducioiu are un nou antrenor"! Să fim serioşi.

Împingerea cu forţa în rolul de star, a unui component secundar dintr-un ansamblu, este un demers împotriva oricărei reguli şi a oricărei logici, deci, un demers care n-are decât o şansă: să eşueze. Chiar dacă cel împins în vârf este un român de-al nostru.

Succes al echipelor Grupului Şcolar Energetic

În cadrul Campionatului Naţional Şcolar rezervat liceelor, echipele de băieţi ale Grupului Şcolar Energetic din Sibiu au cucerit - la baschet şi handbal - titlul de campioane ale liceelor pe judeţul Sibiu. Reprezentanţii aceluiaşi grup şcolar au terminat pe locul II în întrecerea de volei. Aceste echipe vor reprezenta judeţul nostru la etapa de zonă ce va avea loc în zilele de 4-6 aprilie - baschetul, la Drobeta Tr. Severin, şi tot la aceeaşi dată, handbalul, la Alba Iulia.

I. ILIE

ULTIMA ORĂ

● Gh. Hagi a fost desemnat drept cel mai bun sportiv străin din Turcia pe anul 1996. În ţara orbilor, chiorul e împărat...

● Au început să cadă capete de antrenori: Hizo, Dumitru, Mihai Marian, probabil Ion Ion ...

● Tenismena Irina Spârlea ocupă locul 6 în clasamentul câştigurilor realizate în acest an în circuitul profesionist, cu suma de 174.770 dolari. Degeaba, pentru că, încă, nu a câştigat nici un turneu.

● Adunarea generală l-a reales în funcţia de preşedinte al FR Şah pe Mugur Isărescu, guvernatorul BNR. Şahiştii s-au orientat ...

● Primarul Dumitru Sechelariu din Bacău a declarat: "Mircea Sandu patronează crima organizată din fotbalul românesc". Eu de când vă tot spun asta?

● Aniversări: Constantin Gâlcă (21 martie 1972), Lothar Matthaus (21 martie 1961), Ronald Koeman (21 martie 1963), Daniel Prodan (23 martie 1972). Manuel Rui Costa (23 martie 1972), Costică Ştefănescu (26 martie 1951).

● "Nemţoaica" Alina Astafei se află în România într-un stagiu de recuperare şi pregătire. E mai ieftin, pentru ea, aici!

● Vedetele echipei Lituaniei - cu care reprezentativa noastră de fotbal va juca miercuri, 2 aprilie, la Vilnius - sunt Ivanauskas (Hamburger SV), Narbekovas (Admira Wacker Viena) şi Skarbalius (Brondby). În rest, numai anonimi.

● Ion şi Victor Becali, împreună cu Victor Piţurcă au închiriat pe o perioadă de doi ani o lojă la stadionul Steaua. Loja are 12 scaune, pe care cei trei le vor oferi prietenilor. Au plătit 50.000 de dolari ...

● Vicepreşedintele clubului Universitatea Craiova, Marcel Popescu, a afirmat ce, de altfel, ştia toată lumea: "Coaliţia Bistriţa - FRF - Sp. studenţesc încă există".

● Dan Petrescu, singurul fotbalist român care s-a acomodat în Anglia, are la activ 50 de jocuri în Premiere League şi 9 goluri marcate.

● Ajuns redactor şef la "Sportul românesc", Sorin Satmari i-a cerut scuze lui Hagi pentru că a publicat nişte declaraţii fără acordul lui, iar acesta a zis că n-are rost să-şi piardă vremea cu lucruri care nu folosesc în nici un caz echipei.

● Pentru meciul cu Liechtenstein, Iordănescu a convocat la lot următorii jucători: Stelea, Prunea, Stângaciu-Petrescu, Doboş, Prodan, Ciobotariu, Selymes, Contra, Baciu, Hagi, Gâlcă, Denis Şerban, Dorinel Munteanu, Filipescu, Lupescu, Viorel Moldovan, Ad. Ilie, Craioveanu, Vlădoiu. Pentru această partidă putea să mă cheme şi pe mine!

● Au fost trase la sorţi partidele din semifinalele cupelor europene la fotbal. Iată programul - CUPA UEFA: Tenerife (Spania) - Schalke 04 (Germania) şi Inter Milano (Italia) - AS Monaco (Franţa), în 8 şi 22 aprilie. LIGA CAMPIONILOR: Dortmund (Germania) - Manchester United (Anglia) şi Ajax (Olanda) - Juventus (Italia), la 9 şi 23 aprilie. CUPA CUPELOR: Barcelona (Spania) - Fiorentina (Italia) şi Paris S.G. (Franţa) - Liverpool (Anglia), la 10 şi 24 aprilie.

(n.i.d.)

Volei, Divizia B (f)

urmare din pagina 1

neinspirată în formaţie, oaspetele revin şi câştigă cu 15-11. În setul 3, după o dispută dramatică, care a durat 35 minute, sibiencele nu mai greşesc şi reuşesc să câştige cu 15-13. Setul 4 şi ultimul, este la discreţia gazdelor, care câştigă cu 15-5 şi, odată cu el, meciul cu 3-1. A fost o victorie a ambiţiei şi a dăruirii. Echipa noastră merită felicitări.

Iată formaţia (în paranteze înlocuirile): Carmen Bobe, Teodora Pojoga, Sanda Stroescu (Daniela Precup), Laura Tarcea, Arina Radu, Cristina Barbur (Oxana Cintean), Lucia Aniculesei.

Partida a fost arbitrată de G. Damaschin - principal şi M. Davidoiu - secund, ambii din Rm. Vâlcea.

DECESE

Echipa de fotbal Gloria Loamneş conduce pe ultimul drum pe cel mai drag coleg

IOAN GIURGIU (Tery)

28 ani

Transmitem condoleanţe familiei îndoliate

BIBLIOTECA „ASTRA" SIBIU

BIBLIOTECA „ASTRA"
SIBIU

TRIBUNA sporturilor

SUPLIMENT SĂPTĂMÂNAL DE INFORMARE SPORTIVĂ AL COTIDIANULUI INDEPENDENT "TRIBUNA"

Anul VII, nr. 360 | 31.03. - 06.04. 1997 | 4 pagini, 500 lei

În preliminariile CM de fotbal

România - Liechtenstein 8 - 0 (3 - 0)

În imagine: **Gheorghe Popescu,** "spaniolul" nostru, care a marcat 4 goluri în poarta curajosului A. Schadler.

Sâmbătă seara, reprezentativa noastră a îndeplinit o simplă formalitate pe stadionul Steaua, câştigând la pas în faţa amatorilor din Liechtenstein (Cu titlu de curiozitate, această "ţară" măsoară 160 kmp şi are o populaţie de 29.600 locuitori. Capitala se numeşte Vaduz, numărând 4870 locuitori. Limba oficială - germana, moneda - rappen, PNB - 32.790 dolari. În fruntea statului se află principele Hans-Adam II. Nu are campionat de fotbal, cele mai bune echipe participând în competiţiile regionale ale Elveţiei).

Anghel Iordănescu a alcătuit echipa de început numai din fotbalişti care joacă în străinătate, poate şi ca un afront adus modului mizerabil în care se desfăşoară campionatul intern (Apropo, oare de ce s-o fi întrerupt acesta, din moment ce în naţională joacă numai "străini"?): Stângaciu - Petrescu, Doboş, Prodan, Selymeş - Gâlcă, Po-pescu, Hagi - Ad. Ilie, Moldovan, Vlădoiu. În repriza secundă au mai jucat - pentru a lua prima de meci întreagă - Prunea şi Craioveanu (înlocuindu-i pe Stângaciu şi Moldovan în min. 62), Filipescu (din min. 70, în locul lui Petrescu).

Deşi a plouat îndesat tot timpul şi terenul semăna cu un burete îmbibat de apă, românii au zburdat şi au marcat fără efort opt goluri prin Moldovan (min. 10), Popescu (29, 37, 68, 81), Hagi (46), Petrescu (48) şi Craioveanu (71). Raport de cornere: 21 - 1.

continuare în pag.4

Baschet

Într-una dintre cele mai spectaculoase partide ale actualei ediţii de campionat

C.S.U. Forest Sibiu - Erbaşu Bucureşti 96 - 89 (49 - 44)

Foto: M. CÎRDEI

Considerat derbiul celei de a doua etape a returului în grupa 1 - 8, meciul dintre C.S.U. Forest Sibiu şi Erbaşu a stârnit un larg interes, umplând până la refuz impropria sală - pentru astfel de competiţii - a Clubului Sportiv Şcolar Sibiu. Partida a corespuns aşteptărilor, ea fiind una foarte dinamică şi spectaculoasă, cu răsturnări de scor şi faze în care abilitatea tehnică a jucătorilor a plăcut şi chiar a încântat. Erbaşu este o echipă cu jucători valoroşi - şi este suficient să amintim că la acest team joacă Pălăi, Ardelean, Brănişteanu, Voinescu, Pogonaru, Dobă şi Ştefan - care a abordat actuala ediţie de campionat cu ambiţia de a obţine un loc pe podium - şi nu unul oarecare - având ce e drept, condiţii excelente pentru împlinirea acestui obiectiv.

Elevii antrenorului Mircea Vulc au demonstrat, încă o dată, că reprezintă o echipă puternică, foarte bine pregătită tactic dar, parcă, pe alocuri aflată sub o puternică presiune psihică. Dacă în meciul de la Bucureşti cu Dinamo sibienii s-au apărat foarte bine, sistemul lor defensiv constituind de multe ori pe parcursul partidei o necunoscută pentru adversari, în meciul cu Erbaşu ofensiva a fost punctul forte al echipei. A reieşit clar că partida a

Octavian RUSU

continuare în pag.4

LA TRIBUNAL, BIRJAR...

Barometrul de la Federaţia Română de Fotbal arată apropierea furtunii. Bine-ar fi, zic în cor peluziştii din toată ţara, numai să nu fie iarăşi o ploaie de primăvară cum au mai fost atâtea, după care lucrurile au reintrat în anormal şi au mers mai departe. De data asta, însă, pare-se că s-a atins punctul mult dorit când paharul e plin ochi şi se

PELUZA a III-a

varsă pe feţele de masă scrobite. Ca să fim sinceri, abia aşteptăm, cu toate că, dacă n-am prins noi ditamai teroriştii, greu ne vine a crede că vom prinde nişte băieţi neînarmaţi care fură cu mâinile goale.

În calitate de staroste peste balonul rotund cu picăţele negre, federaţia noastră (tot cu picăţele negre) a experimentat ce a trecut prin cap unuia sau altuia, a încercat formule peste formule, a dat avertismente, amenzi, suspendări, fel de fel de sancţiuni asupra cărora a revenit sau le-a îndulcit, ca o mătuşă iertătoare cu nepoţii ei zurbagii pe care îi mai ceartă dar îi iartă, cum recomanda şi marele antrenor Makarenco. Pedagogia populară zice că pe copil de mic să-l sancţionezi, dacă nu vrei să ţi-o facă el.

Simţindu-se calomniat personal, dar şi întregul echipaj al FRF, domnul Mircea Sandu dezgroapă briciul războiului şi vrea să-l radă pe Dumitru Sechelariu, om cu primărie la scară, proprietar de echipă şi de suflete, cumătru cu tripleta de aur Iacubov - Hrebenciuc - Surdu, neclintit din litera legii, curat ca o lacrimă, fără frică de FIFA, ba nici chiar de Dumnezeu, după cum recunoaşte. Meciul va începe pe 24 aprilie la ora 13, la Judecătoria sectorului 2 din Bucureşti, şi se va disputa cu porţile închise. Calomnia ar fi că domnul Mircea Sandu, în calitatea sa de preşedinte al FRF, acoperă matrapazlâcurile din fotbalul românesc. Ca să vezi! Domnul Sechelariu a declarat pe micul ecran că la începutul campionatului conducătorii de cluburi au luat o hotărâre istorică: "Hai s-o dăm pe drepte!".

Mihai BRĂTU

continuare în pag.4

Ultima oră

● Aniversări: Cornel Drăguşin (26.03.1926), Costică Ştefănescu (26.03.1951), Emerich Jenei (28.03.1937), Laura Badea (28.03.1970), Krasimir Balakov (29.03.1966), Rui Costa (29.03.1972), Karel Poborsky (29.03.1972), Helmut Duckadam (1.04.1959), Arrigo Sacchi (1.04.1946) ● UEFA l-a suspendat pe viaţă pe arbitrul elveţian Kurt Roethlisberger (46 ani) pentru tentativă de trucare a întâlnirii din grupa A a Ligii Campionilor dintre Grashopper Zürich şi Auxerre. La noi urmează? **(n.i.d.)**

continuare în pag.4

Fotbal, divizia A

Mai greu decât o arată scorul

Gaz metan - Minerul Motru 3 - 0 (0 - 0)

Gaziştii au câştigat şi au urcat pe locul 4 în clasament, dar această victorie - în ciuda scorului categoric - n-a fost una facilă, ea conturându-se abia în finalul meciului. Terenul desfundat de ploaie a părut să convină mai mult oaspeţilor, care, în prima repriză, au ratat două ocazii cât roata carului prin Andreescu (min. 7, a şutat din poziţie bună în plasa laterală a porţii lui Filip) şi Axinte (min. 11, vole în bară, de la 6 metri). Meritul medieşenilor este că nu au încetat să creadă în victorie, atacând în permanenţă, iar introducerea lui Callo în repriza secundă a fost "mutarea" inspirată a antrenorului Valer Dulău, mijlocaşul medieşean reuşind să limpezească acţiunile ofensive ale gazdelor.

Primul gol a fost oarecum întâmplător: Marcadonatu a executat o lovitură liberă,

D.IONAŞCU

continuare în pag.4

În inferioritate, gazdele fac scor!

OLIMPIA - F.C. INTER 5 - 2 (2 - 1)

Stadion "Olimpia", timp frumos, teren bun, spectatori cca 4.000. Au marcat: NEGREA (min. 28), MOZACU (min. 37), TEGER (min. 48 şi 67), L. PAUL (min. 83), respectiv SABĂU (min. 25) şi GALEA (min. 64).

OLIMPIA: Donca - Ciocan, M. PAUL, TEGER, Dragomir - Mucenica (min. 80, Năstruţ), Negrea, L. PAUL, MOZACU - Borhidan (min. 84, Chiorean), Nastai (min. 65, Iodi). Rezerve: N. Petre, Chiriloaia. Antrenor: Nicolae Marcu.

F.C. INTER: Gângă - TOLCIU, Mihart, Bran, Cornaci - C. Szeghedi (min. 46, Cl. Moldovan), Al. Zotincă (min. 84, Sârbu), SABĂU, DEMIAN - Galea, Mara (min. 46, Stoian). Rezerve: Fl. Cotora, Caşoltan. Antrenori: Jan Gavrilă, P. Purima şi Ad. Văsâi.

Au arbitrat bine: Gh. Constantin (Rm. Vâlcea), V. Oprişan (Iaşi) şi E. Urcan (Bistriţa). Observator - Fl. Marcu din Oradea.

Cartonaşe galbene: Borhidan (39), Negrea (33 şi 50), respectiv Cornaci (53). Cartonaş roşu: Negrea.

continuare în pag.4

Rugby-divizia naţională

CSM Foresta - Farul 12 - 16 (6 - 16)

L-am întrebat pe căpitanul sibienilor la sfârşitul jocului, dacă consideră că arbitrajul a influenţat rezultatul patidei. Cu sportivitatea care-l caracterizează Amarie a spus: "Nici vorbă. O fi greşit şi el pe ici pe colo, dar nu din cauza acelor greşeli de arbitraj am pierdut noi jocul". Am pierdut pe mâna noastră,

G.R.

continuare în pag.4

Clasamente, Divizia A

Seria I

Cetatea - Poli Iaşi 1 - 1; Petrolul - Steaua 11 - 0; FC Oneşti - Dacia 2 - 0; Metalul - AS Ploieşti 0 - 0; Foresta - Gloria 1 - 1; Metrom - Bucovina 1 - 1; Poiana - Tractorul 1 - 0; Dunărea Călăraşi - Dunărea Galaţi 3 - 2; Rocar - Precizia (amânat).

1. Foresta Fălticeni	22	16	3	3	51-13	51(18)
2. Dacia Brăila	22	12	5	5	34-17	41 (8)
3. FC Oneşti	22	12	3	7	35-23	39 (3)
4. Precizia Săcele	21	12	2	7	42-31	38 (5)
5. Petrolul Moineşti	22	11	4	7	33-27	37 (4)
6. Gloria Buzău	22	11	3	8	42-26	36 (6)
7. Poiana Câmpina	22	10	4	8	29-21	34(-2)
8. Poli Iaşi	22	10	4	8	29-26	34 (1)
9. Bucovina Suceava	22	9	6	7	26-25	33 (0)
10. Dunărea Călăraşi	22	9	4	9	30-32	31 (-2)
11. Tractorul Braşov	22	9	3	10	24-23	30 (-3)
12. Rocar Bucureşti	21	9	2	10	31-25	29 (-4)
13. Metrom Braşov	22	7	5	10	26-24	26 (-7)
14. AS Ploieşti	22	7	5	10	24-25	26 (-4)
15. Dunărea Galaţi	22	6	7	9	27-23	25 (-5)
16. Metalul Plopeni	22	5	7	10	17-30	25(-11)
17. Cetatea Tg. Neamţ	22	4	5	13	21-49	17(-19)
18. Steaua Mizil	22	1	2	19	7-88	5 (-25)

Etapa viitoare (5 aprilie): AS Ploieşti - Petrolul, Steaua - Foresta, Gloria - Metrom, Dunărea Galaţi - Metalul, Precizia - Poiana, Tractorul - Dunărea Călăraşi, Poli Iaşi - Rocar, Dacia Brăila - Cetatea, Bucovina - FC Oneşti.

Seria a II-a

CSM Reşiţa - Minaur 1 - 0; Unirea Dej - ASA 1 - 0; Corvinul - CFR Cluj 3 - 0; Olimpia - FC Inter Sibiu 5 - 2; Electroputere - Dacia 0 - 2(!); Gaz metan - Minerul 3 - 0; UTA - FC Maramureş 1 - 1; Apullum A. Iulia - ARO Câmpulung 3 - 1.

1. CSM Reşiţa	22	13	4	5	34-20	43 (7)
2. Electroputere	22	12	5	5	28-16	41 (8)
3. Unirea Dej	22	11	5	6	32-20	38 (2)
4. GAZ METAN MEDIAŞ	22	10	5	7	23-17	35 (2)
5. ARO Câmpulung	22	11	1	10	24-23	34 (1)
6. Corvinul Hd.	22	10	3	9	29-25	33 (0)
7. INTER SIBIU	22	9	5	8	27-26	32 (-1)
8. Minerul Motru	22	9	5	8	25-28	32 (2)
9. UT Arad	22	10	2	10	30-32	32 (-1)
10. Dacia Piteşti	22	9	4	9	30-30	31 (1)
11. Olimpia S. Mare	22	10	0	12	42-31	30 (-6)
12. ASA Tg. Mureş	22	9	3	10	25-28	30 (-3)
13. Apullum A. Iulia	22	10	0	12	27-35	30 (-6)
14. CFR Cluj	22	8	4	10	25-30	28 (-2)
15. FC Maramureş	22	7	5	10	26-33	26 (-7)
16. Gloria Reşiţa	22	7	5	10	23-36	26 (-4)
17. Minaur Zlatna	22	6	4	12	26-35	22(-11)
18. CFR Timişoara	22	5	4	13	21-31	19(-14)

Etapa viitoare: Minerul - Corvinul, CFR Cluj - Electroputere, Dacia - UTA, Gloria - Gaz metan, FC Inter - CSM Reşiţa, Minaur - CFR Timişoara, ASA - Olimpia, ARO - Unirea, FC Maramureş - FC Apullum.

Zeiţa blondă a săriturii în înălţime românești - în vizită la Sibiu

Iolanda Balaş Söter... Cu câtă emoţie, dar şi bucurie aştern azi pe hârtie acest nume! Este numele unei mari doamne a atletismului românesc, numele reginei neîncoronate a săriturii în înălţime.

Performanţele Iolandei (a stabilit 14 recorduri mondiale dintre care 12 consecutiv, a deţinut într-un moment al carierei primele 64 de performanţe mondiale din toate timpurile, a câştigat 2 titluri olimpice învingându-le cu 14 şi cu 10 cm pe cele mai apropiate adversare) au reuşit să ridice atletismul românesc spre vârfurile piramidei atletice mondiale.

În ziua de 16 iulie 1961 pe stadionul Vasil Levski din Sofia în cadrul meciului Bulgaria - România, Iolanda a sărit peste ştacheta înălţată la 1,91 m, performanţă care rămâne un moment de referinţă în istoria săriturii în înălţime, aşa cum perioada de glorie a Iolandei Balaş reprezintă unul dintre cele mai frumoase capitole scrise în cartea de aur a istoriei atletismului românesc.

Dragostea pentru atletism, pentru cel mai mare spectacol al lumii contemporane a determinat-o ca şi după încheierea carierei sportive să rămână şi mai departe în slujba lui, să fie mesagera şi reprezentanta atletismului românesc.

Prin funcţia de preşedintă a Federaţiei Române de Atletism (FRA) şi a Federaţiei Atletismului Românesc (FAR) Iolanda Balaş Söter, veghează cu grijă asupra destinelor atletismului, făcând tot ceea ce este posibil pentru a-i lărgi aria de practicare, creându-i o bază materială mai bună pentru a spori neîncetat nivelul performanţelor.

Aflată pentru câteva zile în vizită la Sibiu am rugat-o pe doamna Balaş-Söter să-mi răspundă la câteva întrebări.

- D-nă Iolanda Balaş-Söter, cărui fapt datorăm vizita dv. la Sibiu?

- La Sibiu vin cu cea mai mare plăcere fiindcă este o atmosferă sportivă, există o tradiţiesportivă, o tradiţie atletică în primul rând. Sibiul a dat nenumăraţi campioni, nenumărate personalităţi în domeniul atletismului. În ultimii ani, deci în mandatul meu de preşedintă a FRA (din 1993 până acum), este a treia vizită la Sibiu, pentru a vedea la faţa locului, condiţiile în care se pregătesc atleţii de performanţă. Aveţi o frumoasă bază materială prin această sală (n.r. sala de atletism de la Stadionul "Municipal") care este foarte bine organizată, aveţi tehnicieni foarte buni şi acum vă spun din postura de preşedintă a FRA, că eu cred că atletismul trebuie sprijinit mai mult, în primul rând de organele de conducere locale (Primăria, Prefectura). Eu deşi reprezint atletismul caut să fiu obiectivă, în sensul că nu toată lumea care practică atletismul trebuie să devină campion olimpic sau mondial; în schimb baza de măiestrie sportivă ţi-o dă atletismul chiar dacă mai târziu o să devii handbalist, baschetbalist sau un foarte bun înotător. Acesta a fost motivul principal, de a vedea la faţa locului cum se pregătesc, ce condiţii au sportivii, şi cu ce pot sprijini FRA şi FAR atletismul sibian.

- Anul trecut, alături de mai vechile piste sintetice dinBucureşti, Poiana Braşov şi Cluj-Napoca, a fost inaugurată şi cea din Sf. Gheorghe. În viitorul apropiat va fi posibilă construirea unei piste din material sintetic şi la Sibiu?

- Din 1993 FRA, în colaborare cu FAR şi organele locale de la Cluj, Constanţa, Sf. Gheorghe a reuşit să modernizeze 6 stadioane. Stadionul de atletism al Centrului Olimpic de la Poiana Braşov (1994), Stadionul municipal "Ion Moina" din Cluj-Napoca (1994), Stadionul Tineretului din Bucureşti, leagănul atletismului bucureştean (1995), Stadionul Naţional Bucureşti (1994), Sala de atletism de la Complexul Sportiv Naţional (1994. La sfârşitul anului 1996 a fost inaugurată şi pista sintetică din Sf. Gheorghe, construită, în principal, prin admirabilele eforturi ale autorităţilor locale din Covasna. Noi suntem dispuşi să ajutăm Sibiul în construirea unei piste sintetice, dar va trebui să beneficiem şi de ajutorul şi colaborarea organelor locale şi ale cetăţenilor, aşa cum s-a întâmplat în oraşele amintite mai sus.

- Haideţi să rememorăm câteva pagini din cariera dv. şi anume Jocurile Olimpice de la Roma, întrecerea olimpică în care între învingător şi învinşi a existat cea mai mare diferenţă de valoare. În acest fel vom oferi celor ce nu vă cunosc prea bine, posibilitatea de a afla cât mai multe lucruri despre zeiţa blondă a săriturii în înălţime româneşti iar celor care vă cunosc şi vă stimează mult posibilitatea amintirii unor clipe minunate ale erei "Balaş".

- Eu cred că ţelul fiecărui sportiv este de a ajunge la Jocurile Olimpice. Haideţi să începem nu cu ce a fost la Roma ci cu ce a fost la Melbourne unde din marea favorită abia-abia am ocupat locul V, dar această înfrângere care a fost cea mai dureroasă din toată cariera mea sportivă m-a ambiţionat extrem de mult şi timp de patru ani de zile din iarna lui 1956 până la Roma (1960) pentru mine nu a existat decât o singură lozincă "REVANŞA". Am muncit enorm, dar ceea ce în final m-a bucurat mult a fost faptul că am reuşit un nou record olimpic şi am câştigat medalia de aur mult dorită la o distanţă destul de mare (14 cm) de locul II. Dorinţa de a readuce recordurile mondial şi olimpic în ţară m-a ambiţionat aşa de mult că n-am iertat pe nimeni, mă refer la adversarele mele, iar publicul italian m-a susţinut mult, m-am simţit excepţional la Roma, parcă aş fi concurat la Bucureşti, deci victoria am savurat-o şi mai mult.

Ramona POPA

Fotbal, Divizia C

Etapă cu victorii scontate şi goluri multe

● Construcţii - Unirea 1 - 0 (1 - 0). Partida ne-a oferit o primă repriză, suficient de anostă, cu un prelungit joc de tatonare şi cu extrem de puţine faze periculoase la cele două buturi. Deşi nu porneau favoriţi, ocnerii - spre lauda lor - şi-au interpretat cu ardoare partitura, mizând de la început pe cartea defensivei, ei rezistând cu brio atacurilor în trombă declanşate de gazde, care după trei şuturi violente în blocajul dens din faţă, au reuşit golul victoriei în minutul 31 când G. Buican, scăpat nesupravegheat în careul advers - profitând prompt de luftul lui I. Mateiu - a expediat plasat balonul, de la circa 12 m, în dreapta porţii apărate de G. Stănuleţ. În replică, E. Stângaciu, pe contraatac, se precipită şi trage pe lângă ţintă. Jocul a devenit mult mai alert şi spectaculos în a doua sa parte, sibienii au atacat şi acum mai des, dar replica oaspeţilor a fost extrem de consistentă, aceştia - prin pase rapide şi dintr-o bucată - punându-şi, pe măsura trecerii timpului, în vizibilă dificultate adversarii. Am consemnat în această perioadă, lovitura liberă perfect executată în min. 66 de N. Cerghezan, nereceptată de doi coechipieri, atacul prelungit din min. 77, stopat de intervenţia oportună a goal-keeperului rival I. Dragomir, precum şi imensa ratare a lui G. Văduva, care de la 6 m (după un ofsaid nesemnalat de asistentul O. Muntean), a trimis mingea mult peste transversala din faţa lui. Raport de cornere 8 la 6 în favoarea amfitrionilor. S-au remarcat: R. Truţă, I. Dima, F. Stoica, C. Mutiu, G. Buican şi A. Părăian de la învingători, precum şi F. Szabo, C. Cascu, G. Bogorin, E. Cernica, C. Tomuţă şi N. Cerghezan de la ocneri. Corect şi atent arbitrajul prestat de M. Albotă, ajutat bine de C. Curtean şi mai puţin inspirat de O. Muntean ● Sparta - Record 3 - 0 (2 - 0). Lideră incontestabilă a clasamentului, evoluând ca un veritabil şi perfect sincronizat mecanism, a depăşit confortabil tradiţionala sa adversară, care de data aceasta s-a dovedit mai puţin incomodă ca în anterioarele confruntări. Au marcat: O. Oprea (min. 17), D. Gaşpar (min. 40) şi I. Şeică (min. 73) ● Viitorul - Euroil 7 - 4 (3 - 2). Joc viu disputat, între două combatante sensibil egale, care şi-au apărat dârz dar sportiv şansele. Mai incisivă în fazele ofensive, formaţia din Bazna, s-a desprins decisiv graţie golurilor realizate de C. Craiu (min. 5), O. Stoica (min. 15), E. Bocăzar (min. 36), F. Paraschiv (min. 49), V. Peptănuş (min. 54 şi 83) şi autogolul lui A. Rahoveanu din penultimul minut. Pentru sălişteni au punctat: I. Cunţan (min. 41), N. Laurenţiu (min. 42 din penalti), Mircea Mânzat (min. 60) şi N. Radu (min. 62) ● COMESO - Sticla 7 - 0 (3 - 0). Izbândă la pas a unsprezecelui din Şeica Mare, obţinută în dauna unei rivale blazate şi care, depunând prematur armele, n-a deranjat prea mult învingătoarea, ce s-a impus în urma golurilor reuşite de, D. Zămăcău (min. 11 şi 72), G. Nicolae (min. 40), V. Păculea (min. 44), M. Pipiş (min. 52 din 11 m) şi L. Serfozo (min. 83 şi 89) ● Romanofir - Progresul 4 - 3 (2 - 1). Confruntare de bună calitate, aprig, dar corect şi sportiv disputată, încheiată cu victoria meritată a tălmăcenilor care au punctat prin I. Fiţea (min. 9 din lovitură de pedeapsă), D. Popescu (min. 19 şi 72) şi D. Galit (min. 63). Golurile echipei din Dumbrăveni înscrise în min. 20, 51 şi 87, au fost semnate de M. Goloşoiu, E. Milea şi D. Forgaciu ● CS Agnita - "U" Mecanica Sembraz 0 - 2 (0 - 1). Consecvent aflată la cârma ostilităţilor şi controlând cu eficienţă mijlocul terenului, echipa studenţească a biruit de justeţe, datorită golurilor marcate de C. Băilă în minutul 12 şi D. Banciu cu trei minute înaintea fluierului final ● Geromed - Vitrometan 4 - 3 (2 - 1). Derbiul medieşean disputat între cele două vecine formaţii (aparţinătoare aceluiaşi sector industrial), a revenit pe merit, după o întrecere de certă calitate, echipei gazdă, ca urmare a golurilor înscrise de L. Mărginean (min. 3 şi 39), P. Frandeş (min. 60) şi F. Schuller (min. 89), respectiv C. Jiga (min. 44 din penalti), F. Salmen (min. 86) şi O. Tufă (min. 89) ● CFR Retezat PIM - Textila 5 - 2 (4 - 1). După o primă repriză de excepţie, sibienii au învins detaşat graţie reuşitelor lui A. Fuşle (min. 3 din 11 m şi 45), V. Armenean (min. 16), G. Huzoaica (min. 18) şi D. Ivan (min. 82 din lovitură de pedeapsă). Pentru cisnădieni au punctat, V. Holom în min. 14 şi G. Comşa în minutul 66.

V.M.

Judo

Constantin Cojoc - locul I în Olanda

Participând la Campionatul internaţional de judo -juniori al Olandei, alături de ceilalţi componenţi ai lotului naţional român, Constantin Cojoc, de la C.S.Ş. Şoimii Sibiu, s-a situat pe locul I, la categoria 65 kg, iar Silviu Bischin pe locul IV la categoria 71 kg. Ambii elevi sunt antrenaţi de Octavian Creţu.

Un junior-Claudiu Baştea, în finala seniorilor

Ocupând locul I la zona de la Oradea, juniorul Claudiu Baştea, elevul profesorului Ioan Domnar, s-a calificat pentru finala seniorilor ce se va ţine tot la Oradea.

PROGRAM TVR

Luni, 31 martie

Programul 1: 6.00 România: ora 6 fix! 8.30 Cei din Mogador (s) 9.20 Confluenţe 10.00 Ştiri 13.00 TVR Timişoara 14.00 Ştiri 14.10 TVR Cluj-Napoca 14.50 TVR Iaşi 15.35 D.a. 16.00 Ştiri 16.05 Convieţuiri 16.35 Emisiune în limba maghiară 18.30 Roata norocului 19.00 Căsuţa cu poveşti 19.05 În faţa dv.! 19.55 Doar o vorbă "săţ-i" mai spun! 20.00 Jurnal 21.00 Memorialul durerii 22.25 Brâncuşi - spaţiu parizian 23.00 Jurnalul de noapte 23.20 Un cântec, o glumă, un zâmbet... 23.25 Oglinzi paralele 0.05 TVR Club ***Programul 2:*** 13.35 Drumul spre Avonlea (s/r) 14.55 Perla coroanei (s/r) 16.20 Top Model (s) 17.40 Andrea Celeste (s) 20.00 Jurnal pentru mama şi tata (f) 22.35 Santa Barbara (s) 23.30 Nocturna sportivă

Marţi, 1 aprilie

Programul 1: 6.00 România: ora 6 fix! 8.30 Cei din Mogador (s) 9.20 Santa Barbara (s/r) 10.00 Ştiri 10.05 Limbi străine * Franceză 11.05 Jurnal pentru cei dragi (f/r) 13.20 Ritmuri muzicale 13.30 Tradiţii 14.00 Ştiri 14.10 Muzica pentru toţi 15.00 TVR Iaşi 15.35 D.a. 16.00 Parlamentul în direct 17.00 Ştiri 17.10 Katts şi câinele (s) 17.35 Pro patria 18.30 Transfocator 19.00 Căsuţa cu poveşti 19.05 Cântecele mele, dorurile mele 19.25 Medicina pentru toţi 19.50 La zi în agricultură 19.55 Doar o vorbă "săţ-i" mai spun! 20.00 Jurnal 21.00 Echipa de intervenţie (s) 21.55 Universul cunoaşterii 22.30 Bank-Note 23.00 Jurnalul de noapte 23.20 Tradiţie şi modernitate 24.00 Scena 0.30 Studioul şlagărelor ***Programul 2:*** 12.00 Magazin sportiv internaţional 13.05 Echipa de intervenţie (s/r) 16.20 Top Model (s) 17.40 Andrea Celeste (s) 20.05 Puterea, pasiunea (s)22.35 Santa Barbara (s)

Miercuri, 2 aprilie

Programul 1: 6.00 România: ora 6 fix! 8.30 Cei din Mogador (s) 9.20 Santa Barbara (s/r) 10.00 Ştiri 10.05 Videolexicon 11.05 Ceasul mărturisirilor 11.40 Cafeneaua artelor 12.00 Ştiri 12.05 Andrea Celeste (s/r) 12.55 Ritmuri muzicale 13.05 D.a. 13.30 Scena (r) 14.00 Ştiri 14.10 Muzica pentru toţi 15.00 TVR Cluj-Napoca 16.00 Ieşirea din cerc 16.35 D.a. 17.00 Ştiri 17.10 Gesturi mici pentru oameni mari 17.40 Mari ansambluri folclorice 18.00 Roata norocului 18.30 Fotbal: Lituania-România 20.20 Jurnal 21.20 Trei culori (f) 22.55 Jurnalul de noapte 23.15 Un cântec, o glumă, un zâmbet... 23.20 Pleiade 0.20 Personalităţi în top 0.40 Întâlnirea de la miezul nopţii ***Programul 2:*** 13.10 Savannah (s/r) 14.30 America sălbatică (do/r) 16.20 Top Model (s) 17.40 Andrea Celeste (s) 22.35 Santa Barbara (s)

Joi, 3 aprilie

Programul 1: 6.00 România: ora 6 fix! 8.30 Cei din Mogador (s) 9.20 Santa Barbara (s/r) 10.00 Ştiri 10.05 Limbi străine * Germană italiană 11.05 TVR Timişoara 12.00 Ştiri 12.05 Andrea Celeste (s/r) 12.55 D.a. 13.20 Tradiţie şi modernitate (r) 14.00 Ştiri 14.10 1001 audiţii 15.00 TVR Cluj-Napoca 15.40 Permanenţe 16.35 Convieţuiri 17.00 Ştiri 17.10 Următoarea oprire: Europa 17.35 Ecleziast '97 18.00 Alo, tu alegi! 18.15 Milenium 18.50 Tragerile Super Loto 5/40 şi Expres 19.00 Căsuţa cu poveşti 19.05 Lupii aerului (s) 19.55 Doar o vorbă "săţ-i" mai spun! 20.00 Jurnal 21.00 Dr. Quinn (s)21.50 La volan. 153.014 km 22.05 Cu ochii-n 4 22.45 Videodiscoteca '97 23.00 Jurnalul de noapte 23.20 Un cântec, o glumă, un zâmbet... 23.25 Cultura în lume 0.15 Berlin Alexanderplatz (s) ***Programul 2:*** 12.40 Detectivul din Los Angeles (s/r) 16.05 Top Model (s) 20.00 Filmoteca de aur 22.35 Santa Barbara (s)

Vineri, 4 aprilie

Programul 1: 6.00 România: ora 6 fix! 8.40 D.a. 9.10 Cultura în lume (r) 10.00 Ştiri 10.05 Limbi străine * Spaniolă 10.35 Meridianele dansului (r) 11.00 Andrea Celeste (s) 11.50 Microrecital Corina Dogaru 12.00 Ştiri 12.05 Media-Club (r) 12.50 Ritmuri muzicale 13.00 TVR Cluj-Napoca 14.00 Ştiri 14.10 1001 audiţii 15.00 TVR Iaşi 15.45 D.a. 16.10 Lege şi fărădelege 16.30 America sălbatică (do) 17.00 Ştiri 17.10 Emisiunea în limba germană 18.10 Scena politică 18.40 Roata norocului 19.10 Căsuţa cu poveşti 19.15 Tezaur folcloric 19.55 Doar o vorbă "săţ-i" mai spun! 20.00 Jurnal 21.00 Doctorul (f) 23.05 Jurnalul de noapte 23.25 Concert extraordinar Placido Domingo la Miami 0.20 Întâlnire de gradul 4 (f) ***Programul 2:*** 10.00 Vreau doar să mă iubiţi (f) 13.00 Berlin Alexanderplatz (s/r) 16.20 Top Model (s) 17.40 Andrea Celeste (s)

Sâmbătă, 5 aprilie

Programul 1: 7.00 Bună dimineaţa, prier! 8.30 Pas cu pas 9.20 Tânărul Ivanhoe (s) 10.10 Ba da! ba nu! 11.00 Handbal feminin 12.20 Planeta Cinema 13.05 Serial de călătorii 14.00 Ştiri 14.10 Tranzit TV 131 18.35 D.a. 19.05 Teleenciclopedia 19.55 Doar o vorbă "săţ-i" mai spun! 20.00 Jurnal 20.40 Pe ecrane 21.00 Savannah (s) 21.50 Un zâmbet în amintire 22.45 Jurnalul de noapte 22.55 Detectivul din Los Angeles (s) 23.40 Săptămâna sportivă 24.00 Perla coroanei (s) 0.55 Spring Nicht Rave 2.30 Fotbal: Universitatea Craiova-FC Argeş ***Programul 2:*** 14.40 DR. Quinn (s/r) 16.20 Top Model (s) 22.35 Frumoasa şi bestia (s)

Duminică, 6 aprilie

Programul 1: 7.00 Bună dimineaţa! 8.15 Lumină din lumină 9.15 Colţ Alb (s) 9.45 Domino 10.40 Leonard Bernstein - Concerte pentru tineret 11.40 Viaţa satului 13.20 Biserica satului 13.30 Atlas 14.00 Ştiri 14.10 Vedete în recital la Festivalul Internaţional "Cerbul de aur" 14.55 Fotbal: FCM Bacău-Rapid 16.50 A doua alfabetizare 17.05 Star Trek (s) 18.00 7 zile în România 18.40 D.a. 19.10 Robingo 19.50 Publicitate 19.55 Doar o vorbă "săţ-i" mai spun! 20.00 Jurnal 20.40 Duminica sportivă 20.55 Tragerile Loto Special 6/49 şi Noroc 21.05 O femeie pe nume Jackie (f) 22.35 Studioul şlagărelor 23.05 Jurnal 23.15 Varietăţi internaţionale 0.05 Setea (s) 0.55 Mai spune-mi că nu m-ai uitat ***Programul 2:*** 14.00 Naivul (f) 16.20 Top Model (s) 17.15 Repriza a treia 19.30 Un secol de cinema 21.30 Fotbal

MAPAMOND SPORT

Atlanta 1996

Victoria lui Bailey

După descalificarea britanicului Linford Christie pentru două starturi furate, în finala olimpică de la 100 m orice rezultat era posibil. În fruntea cursei la 60 m era Bailey care şi-a menţinut poziţia de lider până la final, când nu numai că a devenit campion olimpic, dar a şi corectat recordurile mondial şi olimpic pe această distanţă (9.84) În urma lui s-au situat Frank Fredericks (NAM) cu 9.89 şi Ato Boldon (TRI) cu 9.90. După finală, Jean Cretien, prim-ministrul Canadei s-a dus să-l felicite. La conferinţa de presă, noul campion olimpic a spus: "Sunt un jamaican născut în Canada. Cred că în aceste momente toţi jamaicanii şi toţi canadienii ar trebui să fie mândri de victoria mea".

Din nou Gail Devers

Vă amintiţi de Jocurile Olimpice de la Barcelona din 1992?

Atunci Gail Devers a câştigat la fotografie în faţa Julietei Cuthbert. La fel s-a întâmplat şi la Campionatele Mondiale de la Stuttgart; cea care a devenit vicecampioană mondială fiind Marlene Ottey. Acelaşi lucru s-a întâmplat şi la Altanta, atât Gail cât şi Marlene au avut acelaşi timp 10.94, dar fotografia a fost cea care le-a departajat şi care i-a dat câştig de cauză americancei. Ottey a obţinut primul ei argint olimpic după medalia de bronz cucerită în 1984 la Los Angeles. Dar ce consolare poate să fie aceasta pentru frumoasa jamaicană pentru care Atlanta 1996 a fost ultima olimpiadă la care a mai participat? La vârsta de 36 de ani Marlene a fost atât de aproape de aurul olimpic ...

Ramona POPA

"Parcă sunt de o eternitate în Formula 1"

În urmă cu doar un an, pe 10 martie 1996, Formula 1 descoperea un tânăr cu o personalitate bine conturată, care reuşea să demonstreze, cu titlul de campion al Indy Car în buzunar, că prezenţa sa în cel mai important circuit automobilistic nu era una întâmplătoare.

Venirea lui la echipa Williams-Renault a produs, la vremea respectivă, multe valuri, specialiştii şi o parte a presei considerând că tânărul canadian nu este destul de "copt" pentru o competiţie atât de dură. Însă, chiar din prima cursă, Jacques se instala în pole-position-ul Marelui Premiu de la Melbourne, câştigând cursa de o manieră care a înlăturat orice dubii în privinţa valorii sale.

În total, în 1996, Villeneuve a "semnat" patru victorii în Formula 1, terminând pe locul doi în clasamentul general al piloţilor, după coechipierul său Damon Hill. Şi, spun cei din anturajul Formulei 1, numai "politica" de concurs a "bătrânului", Frank Williams l-a privat de titlul mondial.

Vă prezentăm în continuare fragmente dintr-un interviu acordat de pilotul canadian cotidianului francez "L'Equipe".

- Odată cu plecarea lui Hill şi sosirea lui Frentzen, ai ajuns în poziţia de lider al echipei . Cât de mult înseamnă asta pentru tine?

- Această hotărâre nu va face decât să mă determine să muncesc mai mult. Îmi dau seama că informaţiile pe care le voi da echipei tehnice vor fi de mai mare importanţă decât anul trecut, când trebuia doar să mi le însuşesc. Din acest punct de vedere găsesc că este o diferenţă pozitivă şi asta pentru că îmi va fi mult mai uşor pentru evoluţia mea.

- Este de asemenea o mare responsabilitate?

- Desigur din toate punctele de vedere. Am însă încredere în maşina cu care voi concura şi în inginerii echipei. Ştiu că ei fac totul pentru ca maşina să-şi îmbunătăţească performanţele. Deci, se poate vorbi de o responsabilitate în plus, dar, deocamdată nu mă gândesc la ea.

- Ai terminat al doilea în ediţia din 1996 a CM, care a însemnat şi prima ta participare şi primul tău sezon în F1. Asta înseamnă, dacă doreşti o performanţă mai bună că ţelul tău este titlul de campion mondial. Există din acest punct de vedere, o prea mare presiune asupra ta?

- Bineînţeles. Dar este vorba de o presiune pozitivă din toate punctele de vedere (mediu, presă, public, adică toţi cei care aşteaptă de la mine rezultate bune). Anul trecut presiunea a fost diferită şi negativă. Când am ajuns în Statele Unite toată lumea dădea ca şi sigură victoria mea.

- În decembrie anul trecut ai declarat că nu ai nimic contra venirii lui Heinz-Harald Frentzen noul tău coechipier. Ce părere ai despre el ca pilot?

- Este un pilot foarte rapid, toată lumea o ştie. Am însă impresia că nu reuşeşte să parcurgă tururile de circuit în timpi constanţi. Nu este însă de mult timp la Williams, iar rezultatele, sunt convins, nu vor întârzia să apară.

- Multă lume îşi doreşte pentru acest nou sezon un duelS chumacher - Villeneuve. Îţi surâde acest lucru?

- Nu mă interesează cu cine mă voi "bate" pentru victorie. Important este ca acesta să fie un pilot rapid ... Schumacher este un pilot rapid. Anul trecut am avut câteva "dueluri" cu el. Sper să le am şi anul acesta. Şi să le câştig ...

- Crezi că eşti complet integrat în atmosfera Formulei 1?

- Cu siguranţă. Parcă sunt de o eternitate ...

Tenis şi amor

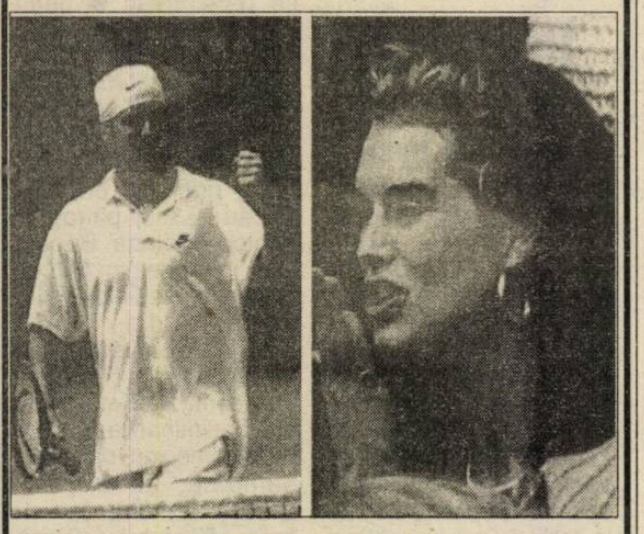

Tenismenul american Andre Agassi este îndrăgostit lulea de actriţa - frumoasă foc, ce-i drept - Brooke Shields şi se pare că nici ei nu-i displace "Piratul" cu pantaloni scurţi, din moment ce îl însoţeşte la toate turneele (atunci când nu turnează). Numai că, de când durează această idilă, Andre a tot coborât în clasamentul Asociaţiei tenismenilor profesionişti, ceea ce atestă o constatare mai veche, cum că, de cele mai multe ori, amorul nu face casă bună cu performanţa sportivă...

N-aduce anul ce-aduce ceasul

Vă mai amintiţi de turneul final al Campionatului mondial de fotbal din 1990? Selecţionerul italian Azeglio Vicini - agasat de ineficacitatea atacanţilor cu renume (Roberto Baggio, Andrea Carnevale, Roberto Mancini, Gianluca Vialli) pe care-i investise cu încrederea lui - l-a aruncat în foc pe un cvasi anonim, pe nume Salvatore Schillaci, care nu jucase decât câteva minute în reprezentativă în nişte amicaluri de control. Ei bine, Toto Schillaci avea să devină golgeterul turneului, contribuind decisiv la ocuparea locului 3 de echipa sa.

Cam tot aşa s-au petrecut lucrurile cu Allan Shearer la turneul final al Campionatului european din 1996.

Acesta a început să joace fotbal la Southampton, debutând în prima echipă la 17 ani. N-a rupt gura târgului, în 117 meciuri marcând doar 20 de goluri. Transferat la Blackburn Rovers la solicitarea lui Kenny Dalglish, Shearer a pus umărul la câştigarea titlului de campioană a Angliei. Între timp, în 1992, a debutat şi în echipa reprezentativă, într-un meci contra Franţei, el fiind autorul unicului gol. Dar, până la Euro 96, în 23 de partide jucate în reprezentativă, nu reuşise să înscrie decât 5 goluri, cifră rizibilă în comparaţie cu, să zicem, Klinsmann, Djorkaeff sau, chiar, Răducioiu.

Numai că, pentru Allan, turneul final al CE a fost o adevărată pronie cerească: devenit golgeter al competiţiei, cota lui la bursa de valori a crescurt simţitor, fiind achiziţionat de Newcastle United la un preţ nemaiîntâlnit în conservatoarea Anglie. Nu mai marcase pentru naţională din 1994 (două goluri împotriva Statelor Unite), dar a "explodat" exact când trebuia şi astăzi este un fotbalist de talie europeană.

S-a adeverit, încă o dată vorba, că n-aduce anul ce-aduce ceasul.

Când vedetele se joacă

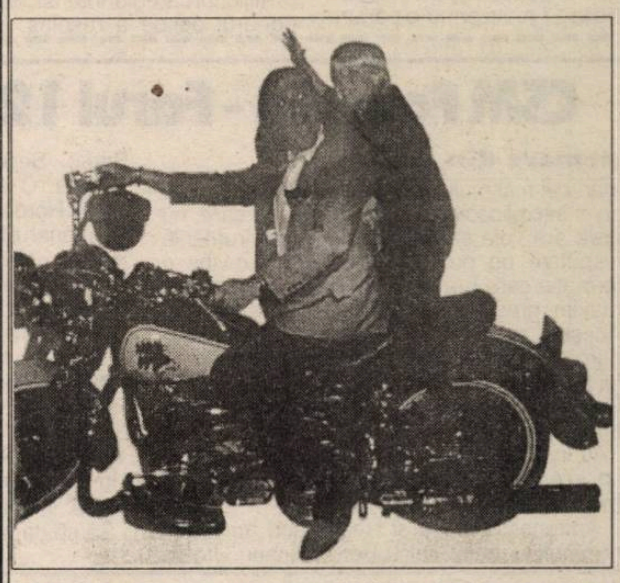

Deşi nu mai joacă tenis de performanţă cam de multişor, Ilie Năstase se bucură de atenţia foto-reporterilor pe unde merge. Iată-l pozând călare pe o motocicletă ultimul tip, împreună cu unul dintre băieţii lui (adoptaţi), pentru revista germană Bravo Sport. Conform unei declaraţii recente, Năstase al nostru îşi iubeşte mai mult copiii adoptivi decât pe fiica lui adevărată. Oricum, un băiat rămâne un băiat!

În actualitate Semifinalele cupelor europene la fotbal

Cupa UEFA

Tenerife (Spania) - Schalke 04 (Germania)
Inter Milano (Italia) - AS Monaco (Franţa)

Dacă privim în urmă, puţini ar fi pronosticat că în semifinale vor ajunge aceste echipe. Poate că admiratorii fotbalului italian ar fi dat-o pe Inter ca favorită, dar în rest... Pentru că, la startul competiţiei se alineaseră formaţii cu pretenţii mari precum Feyenoord, Newcastle United, AS Roma, Hamburger SV, Arsenal Londra, Lazio Roma, Bayern München, Valencia, Sporting Lisabona, AC Parma, Anderlecht Bruxelles... Mai devreme sau mai târziu, toate acestea au fost scoase din cursă şi au rămas cele patru care n-aş putea spune că sunt cele mai îndreptăţite să aspire la trofeu. Numai că - vorba proverbului - nu-i pentru cine se pregăteşte, ci pentru cine se nimereşte. Care vor fi finalistele? Greu de spus.

Partidele se vor disputa la **8 şi 22 aprilie**.

După cum se ştie, finala Cupei UEFA se joacă tur-retur şi este programată pentru zilele de 7 şi 21 mai. (Învingătoarea din "dubla" Tenerife-Schalke 04 va fi gazda primei manşe a finalei).

Liga Campionilor

Borussia Dortmund (Germania) - Manchester United (Anglia); Ajax Amsterdam (Olanda) - Juventus Torino (Italia).

Meciurile sunt programate la **9 şi 23 aprilie.**

• Aici, oarecum surprinzătoare, este doar absenţa lui AC Milan. În rest, mi se pare firească prezenţa campioanelor din Germania, Anglia, Olanda şi Italia. Dacă ar fi să dau un pronostic, cred că finala se va juca între Borussia şi Juventus, dar şi englezii au jucători care pot aspira la trofeu.

Cupa Cupelor

FC Barcelona (Spania) - Fiorentina (Italia)
Paris SG (Franţa) - FC Liverpool (Anglia)
Partidele se vor desfăşura la 10 şi 24 aprilie.

Echipele semifinaliste sunt puternice, fără îndoială, dar tot atât de bine puteau accede până în această fază renumitele PSV Eindhoven, FC Kaiserslautern, Benfica Lisabona sau Steaua roşie Belgrad. Vor fi două bătălii aspre, fiindcă se înfruntă jucători de mare clasă, dacă ar fi să-i amintesc doar pe: Popescu, Figo, Ronaldo, Stoicikov, Pizzi (Barcelona), Serena, Rui Costa, Batistuta, Oliveira (Fiorentina), Lama, Rai, Guerin, Loko (Paris SG), McMannaman, Fowler, Berger, Barnes (Liverpool).

*

Privind semifinalele în ansamblu, remarcăm prezenţa echipei engleze în această fază a competiţiilor, după nu mai puţin de 12 ani (în 1985, la Heysel, a avut loc acea tragedie, după care echipele engleze au fost excluse din competiţiile europene şi n-au mai reuşit să urce spre finala uneia dintre cele trei dispute).

Italia nu se dezminte şi are trei echipe în semifinale, urmată fiind de Anglia, Franţa, Germania şi Spania, pe... ultimul loc al acestui clasament situându-se Olanda, reprezentată de o singură echipă.

Fotbal, Div. B

Nori negri asupra Şoimilor

Compa Şoimii - Mobila Şimleul Silvaniei 8 - 1 (2 - 0)

Un paradox greu de explicat: cu o echipă improvizată să câştigi la un asemenea scor, în urma unui meci tragi-comic dar distractiv, departe de ceea ce aşteaptă spectatorii - atâţia cât sunt - te pune pe gânduri.

Nu cunoaştem motivele pentru care aproape 10 titulari au stat în tribună (protest, grevă, sau alte motive), dar trebuie să-i notăm şi eventual să-i solicităm pentru explicaţii.

Deci: formaţia din tribună: Dangl - Păpuşoi, Floarea, Stoica, Maşca, Galeş, Grigoriu, Bratu, Giurcă, Manea.

În teren au evoluat: Pampea - Moldovan, Dumitraşcu, Zugravu, Mihăilă, Marinac, Neag, Scridon, Munteanu, Soare, Mândescu. Rezervă de portar - Călinescu. Golurile au fost marcate de Munteanu (min. 7, lovitură de la 11 m, min. 75), Neag (min. 41 şi 52), Soare (min. 54), Mândescu (min. 62, 67, 80). Golul - să-i zicem de onoare al oaspeţilor a fost înscris de Şipoş, în min. 82.

Fostul reputat arbitru şi actual reporter la Cinemar Sibiu, dl. Mircea Ludoşan, a apreciat frumuseţea golurilor, dar şi-a manifestat regretul că echipa sibiană nu a reuşit să învingă "Mobila" la un scor asemănător cu cel realizat de "stranierii" români în încleştarea cu amatorii din Liechtenstein.

Să auzim totuşi de bine. **I. PLEŞCA**

Rezultatele etapei a 24-a: Şoimii Sibiu - Mobila Şimleul Silvaniei 8 - 1; Armătura Zalău - FC Arad Telecom 4 - 0; Minerul Baia Borşa - Electrica Timiş 2 - 1; Astral Deta - Ind. Sârmii Câmpia Turzii 1 - 0; Phoenix Baia Mare - Metalurgistul Cugir 2 - 1; U.M. Timişoara - Sticla Arieşul Turda 1 - 0; Minerul Stei - Viitorul Victoria Oradea 0 - 2; Motorul I.M.A. Arad - C.P.L. Arad 0 - 1; West Petrom 94 Pecica - Mecanica Mârşa 4 - 2.

Gazdele fac scor!

urmare din pag.1

Raportul şuturilor: 18 - 8 (pe poartă 11 - 3). Cornere: 4 - 4.

Puţini sătmăreni au pus la îndoială forţa Olimpiei de a câştiga acest meci vital pentru ea în condiţiile unui destul de apăsător - 6 în "clasamentul adevărului". Mai interesant era răspunsul la întrebarea dacă sătmărenii vor reuşi sau nu să-şi facă "norma" de cinci goluri înscrise?

Şi, după cum debutase jocul, cu o echipă sibiană mobilă, ingenios aşezată în teren, pretenţiile gazdelor păreau imposibil de materializat. Unde mai pui că, pe fondul unei dispute echilibrate, sibienii schimbau primii tabela în min. 25, Sabău transformând impecabil o lovitură liberă de la 25 metri, ţintind vinclul porţii lui Donca. Sătmărenii forţează atacul şi reuşesc egalarea în min. 28, atunci când Negrea şutează de la 17 metri printr-o pădure de jucători şi Gângă, surprins, n-are replică.

Încurajate frenetic, gazdele se menţin în atac şi preiau conducerea: Negrea combină rapid cu Nastai, acesta îl serveşte pe Mozacu, care, de la 6 metri, cu toată obstrucţia apărării interiste, marchează în min. 37. O bună impresie mi-a lăsat, în afara lui Sabău, Demian şi Tolciu, foarte tânărul Mara, la care n-am înţeles de ce antrenorul Gavrilă a renunţat la pauză (!).

La trei minute după reluare, Olimpia se desprinde decisiv: L. Paul execută bine o lovitură liberă în careul sibian şi Teger, cu capul, înscrie din apropiere. Dar liniştea din tabăra gazdă se tulbură în min. 50, atunci când sătmărenii rămân în zece oameni prin eliminarea lui Negrea pentru al doilea cartonaş galben. Două imense ocazii ratează Nastai: în min. 49, el s-a aflat singur cu Gângă în mijlocul careului interist, dar portarul oaspe a respins, el repetând intervenţia în min. 57 la şutul aceluiaşi Nastai.

Sibienii nu se împacă nicidecum cu scorul de pe tabelă şi reduc diferenţa în urma unei faze cursive: Cornaci înaintează pe flancul stâng, centrează pentru Stoian care prelungeşte la Galea şi acesta reia fulgerător în plasă (min. 64). Doar trei minute s-au bucurat sibienii pentru că, după o nouă lovitură liberăexecutată de L. Paul, fundaşul Teger, urcat în careul oaspe, reia spectaculos cu capul şi, din bară, balonul intră în poarta lui Gângă: 4 - 2.

Echipele renunţă la gardă şi spectacolul place. În min. 81, din interiorul careului sătmărean, Demian reia cu capul milimetric alături. Scorul final îl stabileşte L. Paul în min. 83, el punând balonul în vinclul porţii sibiene după o lovitură liberă directă de la 20 metri. Diferenţa pe tabelă a făcut-o, în opinia mea, jocul sub aşteptări al atacanţilor sibieni.

Prin telefon, din Satu Mare
Mihail DUMITRAŞCU

CSM Foresta - Farul 12 - 16 (6 - 16)

urmare din pag.1

dar, cel mai mult a deranjat apatia, starea de spirit inexplicabilă la o echipă gazdă care, nu prea are voie să greşească, în confruntările disputate pe propriul teren. Ne-a învins o formaţie care n-a strălucit, dar a exploatat la maxim greşelile din apărare ale sibienilor. Aceştia au părut lipsiţi de nerv, nemotivaţi parcă. La toate acestea se adaugă accidentarea lui Secelean încă din min. 15 al jocului şi a lui Dobre în repriza a doua, piese importante în angrenajul formaţiei.

Au înscris pentru CSM Foresta: A. Iulian - 3 l.p. şi Amarie 1 l.p.c, iar pentru Farul, Iacob - 1 înc, Bezărău 3 l.p, Brici 1 tr.

Antrenorii Beianu şi Ungureanu au folosit următorii jucători: Voicu, Borş, Mocanu, Urdea, Badiu, Secelean, Troancă, Zeicu, Dobre, Amarie, C. Fugigi, R. Fugigi, A. Banciu, A. Iulian, Hordilă, Borcan, Florea, Suciu, Păculea.

Antrenorul Mihai Naca a folosit următorul lot: Rotaru, Plugaru, Constantin, Chiriac, Moldoveanu, Iacos, Chiriţă, Gârbea, Foca, Bezărău, Talabă, Soceanu, Tiuca, Sasu, Brici.

În celelalte jocuri ale etapei s-au înregistrat rezultatele: Minerul Lupeni - Griviţa Castor 40 - 8; CFR Constanţa - Steaua - 19 - 25; Ştiinţa Petroşani - "U" Remin 21 - 10; "U" Timişoara - "U" Cluj 47 - 31; Rapid Metrorex - Dinamo 16 - 10, rezultatul acestui meci stârnind multe valuri.

În clasament conduce Steaua - 31 p., urmată de "U" Timişoara - 30 p., Farul şi Dinamo.

Sâmbăta viitoare CSM Foresta va evolua la Cluj.

C.S.U. Forest Sibiu - Erbaşu Bucureşti 96 - 89 (49 - 44)

urmare din pag.1

fost punctul forte al echipei. A reieşit clar că partida a fost bine pregătită de către reputatul antrenor al sibienilor şi, chiar dacă elevii săi l-au exasperat în unele momente datorită neîndeplinirii îndrumărilor de ordin tactic sau din cauza unor execuţii tehnice neglijente sau superficiale, prestaţia jucătorilor de la CSU Forest Sibiu a fost superioară, ei obţinând în final o victorie clară şi logică, un important succes în încercarea de a se menţine în lupta pentru partea superioară a clasamentului. Să remarcăm, din nou, jocul strălucitor şi eficient al lui Elemer Tordai în atac (mai puţin eficient în apărare), contribuţia la realizare (în repriza secundă în special), a lui Claudiu Muntean şi jocul mai bun al muntenegreanului Zeljko Bubanja. Partida a fost arbitrată de cuplul Vaida (Oradea) - Stănciulescu (Târgovişte).

Sibienii deschid scorul prin Tordai (2 - 0) şi imediat Bubanja recuperează o minge, îi trimite aceluiaşi Tordai care măreşte scorul la 4 - 0. Se intră în min. 2 şi bucureşteanul Dobă reuşeşte să înscrie o încercare de 3 puncte (4 - 3), pentru ca la atacul următor al gazdelor, Bubanja să-l imite şi tabela de scor să indice 7 - 3. După ce Voinescu reduce diferenţa la 1 punct (7 - 6) printr-o aruncare reuşită de 3 puncte sibienii joacă mai variat şi eficient şi în min. 5 au un avantaj de 6 puncte (14 - 8). Urmează o perioadă de luptă acerbă, în care cei care greşesc mai mult sunt gazdele şi scorul devine egal, la jumătatea primei reprize (20 - 20, min. 10). În următoarele 5 minute ambele echipe se află, pe rând, la conducere, pentru ca în min. 15, tabela de scor să înregistreze din nou egalitatea (35 - 35). În continuare cei aflaţi la conducerea ostilităţilor sunt gazdele, care încep să se detaşeze pe tabela de marcaj, dar sunt oarecum stopaţi în min. 17, când se acordă coş de 3 puncte valabil pentru oaspeţi, cu toate că aruncarea a pornit după expirarea celor 30 de secunde prevăzute de regulament pentru un atac. Prima parte a jocului se încheie cu scorul de 49 - 44 în favoarea gazdelor, iar pauza se dovedeşte un "sfetnic" bun. Bun, în primul rând, pentru că gazdele aplică cu mai multă rigoare schemele pregătite pentru acest meci, sunt mai atente la recuperări, folosesc bine şi acţiunile de contraatac şi, astfel, controlează jocul, ajungând să-şi asigure în min. 37 un avantaj de 10 puncte (85-75). Într-un final foarte dinamic şi spectaculos, în care s-a jucat cu "garda deschisă" elevii antrenorului Mircea Vulc îşi adjudecă o victorie de drept - în urma desfăşurării oartidei - şi nu una oarecare. Pentru CSU Forest Sibiu au înscris: Muntean 32 (5x3), Tordai 23 (1x3), Bubanja 18 (1x3), Pelger 10 (1x3), Alecu 6, Lăpădat 3 (1x3) şi Spânu 2. Realizatorii formaţiei Erbaşu au fost: Voinescu 25 (5x3), Ştefan 19, Dobă 19 (4x3), Ardelean 12, Pogonaru 11 (3x3), Pălâi 10 şi Brănişteanu 3 (1x3).

Următoarea partidă a sibienilor miercuri, 2 aprilie, la Bucureşti, cu Soced.

Rezultatele tehnice ale etapei

Dinamo Bucureşti - Poli Moldrom Iaşi 109 - 82; BRD CSU Ploieşti - Soced Bucureşti 69 - 81; Universitatea ELBA Tim. - Universitatea Invest Cluj 82 - 68; CSU Forest Sibiu - Erbaşu Bucureşti 96 - 89.

Clasamentul după 9 etape

1. Universitatea SM Invest Cluj	9	7	2	782:682	16
2. Dinamo Bucureşti	9	7	2	786:704	16
3. CSU Forest Sibiu	9	6	3	779:725	15
4. Erbaşu Bucureşti	9	5	4	820:821	14
5. Soced Bucureşti	9	4	5	706:726	13
6. BRD CSU Ploieşti	9	3	6	718:744	12
7. Universitatea ELBA	9	2	7	725:748	12
8. Poli Moldrom Iaşi	9	1	8	705:871	10

Etapa următoare - miercuri, 2 aprilie
Soced Bucureşti - CSU Forest Sibiu; POli Moldrom Iaşi - Universitatea ELBA Timişoara; Erbaşu Bucureşti - Dinamo Bucureşti; Universitatea SM Invest Cluj - BRD CSU Ploieşti

Ştiri din şah

Campionatul Universitar

○ În zilele de 22, 23.03.1997, la Colegiul Universitar Sibiu s-a desfăşurat ediţia I a Campionatului universitar de şah. Competiţia a fost organizată de Catedra de Educaţie Fizică a Universităţii "Lucian Blaga" din Sibiu, cu sprijinul Comisiei Judeţene de Şah şi a instructorului sportiv Emanoil Muntoiu. Au participat 22 studenţi sibieni. Iată ordinea clasamentului; locul 1 - Silviu Pavel - Fac. de Geografia Turismului (an.I); locul 2 - Vergică Sincu, Facult. de Drept (an. II); locul III - Dorian David, Fac. Medicină (an. II); locul IV - Adrian Smărăndescu, Fac. Ştiinţe Turism Servicii (an. II). Primii 13 clasaţi au participat la un simultan susţinut gratuit de maestrul sportului prof. Gheorghe Răşinaru. Scor 12,5 - 0,5 pentru maestru (remiza a fost obţinută de studentul Ciprian Pinciu).

○ În prezent este în plină desfăşurare "Cupa C.S.S. Sibiu", competiţie naţională ajunsă la a 14-a ediţie. Participă un număr de 62 băieţi şi fete, la diferite categorii de vârstă. La terminarea competiţiei, vom reveni cu clasamentul final şi alte amănunte.

○ În perioada 1-10 aprilie, la Călimăneşti se desfăşoară finala Competiţiei naţionale de şah - cat. 20 ani (juniori şi junioare).

Dorim succes reprezentantei judeţului Sibiu, candidatei de maestru Alina Răşinaru, de la C.S.S. Sibiu.

Handbal, Divizia B (f)

CSM Sibiu - CSM Sf. Gheorghe 10 - 27 (6 - 12)

O nouă înfrângere la scor pe teren propriu a sibiencelor care, se pare, nu mai pot evita retrogradarea.

Este trist, dar adevărat. Cele 10 goluri au fost realizate de: Laura Surdu - 3, Silvia Dobre - 2, Maria Olteanu - 1, Bianca Mocan - 2, Laura Cacoveanu - 2.

Au arbitrat I. Oprean - R. Stoica din Alba Iulia.

I. ILIE

Mai greu decât o arată scorul

urmare din pag.1

trimiţând balonul în careul advers, iar Lungu - urcat în atac - a profitat de înghesuială şi a împins mingea în plasă (min. 69). Acest gol a determinat căderea psihică a adversarilor şi gaziştii n-au întârziat să profite de acest lucru: în min. 85, Callo a şutat imparabil, din vole, iar trei minute mai târziu Someşan a fructificat centrarea lui Marcadonatu, stabilind scorul final.

A arbitrat Radu Petre (Bucureşti).

Cartonaşe galbene: Lungu, Cernica.

Gaz metan: Filip - Maier (30, Marcadonatu), Fl. Şomfălean, Lungu, Ciurar - Moldovan, Cl. Şomfălean (80, Şomeşan), Miclăuş - Popescu, Iorga, Luca (55, Callo).

Minerul: Niţă - Mustaţă, Cernica, Ispas, Bălan, Bica (65, Iacob) - Andreescu, Napu, Ioniţă (70, Ranta) - Petre (67, Chiriţă), Axinte.

LA TRIBUNAL, BIRJAR...

urmare din pag.1

Hotărârea a fost respectată până în etapa a patra, când s-a băgat pe fir însuşi preşedintele Mircea Sandu. Parcă văd tristeţea de pe feţele domnilor Sechelariu, Paşcu, Pădureanu şi a celorlalţi care hotărâseră s-o dea pe drepte. Aşa a fost să fie.

Nu putem să ştim dacă întâlnirea Mircea Sandu - Dumitru Sechelariu va fi arbitrată corect de brigada de la Judecătoria sectorului 2, dar ştim, cu siguranţă, că va fi un meci nul, amândoi combatanţii fiind declaraţi învinşi de milioanele de arbitri din peluzele stadioanelor ţării.

Ultima oră

urmare din pag.1

● Mihail Marian a fost "uns" antrenor la FC Braşov. Omul ăsta e sortit echipelor... retrogradante ● La Cupa Mondială de rugby în 7, titlul a fost cucerit de Insulele Fidji, care au dispus în finală de Africa de Sud cu 24 - 21. Unii spun că omul se trage din maimuţă, alţii, că maimuţa este... urmaşa omului ● În optimile "Cupei României" la fotbal: Steaua - Midia Năvodari, Petrolul - Dunărea Călăraşi, Univ. Craiova - Olimpia S. Mare, Farul - CSM Reşiţa, Dinamo - Oţelul Galaţi, Ceahlăul - "U" Cluj. Meciurile sunt programate pentru miercuri, 16 aprilie, ora 16. Terenurile (neutre) vor fi anunţate astăzi, 31.03, ora 12 ● Ilie Dumitrescu a ajuns rezervă şi la echipa mexicană FC America. Mi se pare firesc ● Jean Hacic Garabet, preşedintele clubului Farul Constanţa, a donat mănăstirii din Techirghiol un milion de lei şi 30 kg de peşte. Icrele... ● Dumitru Sechelariu, primarul oraşului Bacău şi fost patron al echipei Selena Bacău, este în proces cu Mircea Sandu, preşedintele FRF, acesta din urmă pretinzând un miliard de lei despăgubiri. Nu-i prost cine cere... ● Rezultatele din preliminariile CM de fotbal (meciuri disputate sâmbătă, 29 martie): Croaţia - Danemarca 1 - 1; Italia - Moldova 3 - 0; Scoţia - Estonia 2 - 0; Cipru - Rusia 1 - 1; Ţara Galilor - Belgia 1 - 2; Olanda - San Marino 4 - 0; Albania - Ucraina 0 - 1; Irlanda de Nord - Portugalia 0 - 0 ● Elveţianca Martina Hingis a reuşit să ajungă în fruntea clasamentului WTA, detronând-o pe Steffi Graf care se... plictisise de când stătea acolo.

România - Liechtenstein 8 - 0 (3 - 0)

urmare din pag.1

Oaspeţii n-au tras nici un şut spre poarta noastră, în care puteam să stau liniştit şi eu, îmbrăcat în palton şi cu pălăria în cap!

Probabil că miercuri, în Lituania, va fi ceva mai greu, balticii având şi un pic de valoare, şi mai multă ambiţie.

După acest meci, situaţia în grupa a 8-a se prezintă astfel:

Clasament

1. România	4	4	0	0	18-0	12
2. Irlanda	3	2	1	0	8-0	7
3. Macedonia	5	2	1	2	15-8	7
4. Lituania	3	2	0	1	4-4	6
5. Islanda	4	0	2	2	1-7	2
6. Liechtenstein	5	0	0	5	2-29	0

(Miercuri se joacă şi partida Macedonia - Irlanda).

BIBLIOTECA „ASTRA" SIBIU

BIBLIOTECA „ASTRA"
SIBIU

TRIBUNA sporturilor

SUPLIMENT SĂPTĂMÂNAL DE INFORMARE SPORTIVĂ AL COTIDIANULUI INDEPENDENT "TRIBUNA"

Anul VII, nr. 361 | 07.04. - 13.04. 1997 | 4 pagini, 500 lei

BASCHET: NBA-ul s-a mutat la Sibiu

"Profesorul" Mircea Vulc "îl pică" la examen pe Dragan Petricevici

C.S.U. FOREST SIBIU - "U" S.M. INVEST CLUJ 112-69 (53-38)

Partidă "americană" în Sala Sporturilor din Sibiu, în care sibienii au oferit o lecţie de baschet colegilor din Cluj. Dacă elevii antrenorului Petricevici au câştigat la Cluj, cu o diferenţă de 30 de puncte, cei ai lui Mircea Vulc s-au revanşat cu un plus de 43 de puncte.

Claudiu Muntean - strălucitor şi excepţional la realizare; Cornel Alecu recuperează şi intercepteză cu o măiestrie greu de egalat; Tordai (deşi un pic inegal) îşi confirmă candidatura la postul de cel mai bun pivot al campionatului; Pelger - omul potrivit, în momentul potrivit; Bubanja joacă din ce în ce mai bine; Covacs - util şi disciplinat. La sibieni a debutat tânărul Cociş (n. 1980) care a înscris şi două puncte. Îi urăm succes. * Partidă memorabilă, de referinţă, cea mai bună a gazdelor de mulţi ani încoace, care ne bucură, pentru că iată, putem spune, că şi în România se joacă baschet * Antrenorul Mircea Vulc se dovedeşte o resursă inepuizabilă de surprize tactice pentru adversari * În şapte zile sibienii au câştigat, fără dubii, 3 partide. * Felicitări jucătorilor şi antrenorului lor * Un aspect care a umbrit acest briliant spectacol sportiv l-a constituit seria de înjurături grosolane proferate de jucătorul Sinevici, la adresa spectatorilor din partea de jos a sălii, incident care a provocat reacţiile firești ale acestora şi intervenţia comisarului FRB, domnul Aurel Predescu.

Foto: M. CÂRDEI

Cei care au avut privilegiul să urmărească această partidă nu o vor uita mult timp. Suntem siguri de cele enunţate, deoarece e greu să ne amintim de când nu am mai văzut un astfel de meci pe terenurile româneşti de baschet. O veritabilă explozie de procedee tehnice şi scheme tactice, aruncări reuşite (sibienii au realizat 14 aruncări de 3 puncte), combinaţii rapide, contraatacuri, rezolvări tactice surpriză, iată numai câteva elemente care au conturat un spectacol baschetbalistic de zile mari, care a încântat şi entuziasmat publicul spectator, care a umplut, până la refuz, impropria sală a C.S.S. Sibiu. A fost o întâlnire viu disputată, clujenii - după cum este ştiut - fiind un team redutabil, care se apără foarte bine, de multe ori peste limitele regulamentului, cu jucători maturi, cu

Octavian RUSU

continuare în pag.4

Fotbal, Divizia A

O REMIZĂ ERA MAI CINSTITĂ!

F.C. INTER - C.S.M. REŞIŢA 1-2 (0-0)

Stadion "Municipal" timp rece, gazon bun, spectatori cca 4.000 Au marcat: ***SĂBĂU*** (min. 50), respectiv ***MARINESCU*** (min. 60) şi ***SZIJJ*** (min. 86).

F.C. INTER: Gângă 4 - Tolciu 4, Bran 5, Mihart 5,5, Terchilă 5,5, Cornaci 6 - Demian 4, Sabău 7, Pogăcean 6 (min. 46, Iancu 5, min. 66, Cl. Moldovan 5) - Galea 6, Caşoltan 4 (min. 46, Stoian 5). Rezerve: Fl. Cotora, Al. Zotincă. Antrenori: Jan Gavrilă, Petre Purima şi Adrian Văsâi.

C.S.M. REŞIŢA: Popa 7 - Cojocaru 6,5. Bătrînu 7, Sandu 7, Ciocoi 6 - Dincă 7 (min. 75, Ibric), Marinescu 7, Doană 7 (min. 89 Căprariu), Ciucur 7,5 - Szijj 6 (min. 90, Marcu), Foale 6. Rezerve: Boşca, Panescu. Antrenori: Victor Roşca şi Mircea Chivu.

Au arbitrat: Alex. Crişan (Bucureşti), aceeaşi jigodie dintotdeauna, N. Sterea (Bucureşti) cu mari greşeli şi Ioan Ştefan (Alexandria) bine. Observator: George Ionescu.

Cartonaşe galbene: Stoian, Tolciu şi Cornaci, respectiv Ciocoi.

Raportul şuturilor: 17-11 (pe poartă 7-7). Cornere: 5-6.

Frumos duelul galeriilor.

Încleştare inegală, sâmbătă, pe "Municipal". Pe de o parte o echipă sibiană tânără şi neexperimentată, cu moralul la pământ după reţinerea lui Milucu, omul care şi-a sacrificat averea pentru supravieţuirea lui F.C. Inter (măcar pentru asta merita să beneficieze - e părerea mea! - de un tratament mai omenos). Pe de altă parte, C.S.M. Reşiţa, o formaţie matură şi pragmatică, supermotivată, care a crezut până în final în şansa ei.

Mircea BIŢU

continuare în pag. 4

În pagina 3
MAPAMOND SPORT

Fotbal, Divizia B

În derby-ul judeţean

Mecanica Mârşa - Şoimii COMPA 2-0 (2-0)

Sper să nu jignesc pe nimeni dacă apreciez că derby-ul judeţean a fost unul fără miză, dacă nu socotim ... orgoliile locale. Şi totuşi, chiar "lanternă" fiind, Mecanica şi-a încordat muşchii şi a obţinut o victorie indiscutabilă ce s-a conturat la finele primelor 30 de minute de joc.

După o perioadă de studiu în care elevii lui Radu II au punctat mai bine la impresia artistică, Marinac (min. 21) solicitându-l serios pe Nicula, mârşenii revin în atac şi înscriu de două ori: Neamţu (min. 24, care a reluat imparabil cu capul balonul centrat de Bîrză) şi Zota (min. 29, care a centrat din unghi şi balonul l-a păcălit pe portarul Pampea). În min. 33, 40 şi 44 echipa lui Aurică Barbu trece pe lângă majorarea scorului. Şoimii şi-au apărat şansa cu destulă ardoare, au dominat minute bune în repriza secundă (de pildă, în min. 76, Nedelcu a scos de pe linia porţii balonul şutat de Măndescu), dar finalul a aparţinut tot gazdelor, care au obţinut o victorie aplaudată. Impecabil arbitrajul brigăzii ploieştene

Mihai VERZESCU

continuare în pag.4

Nu-i aprilie luna păcălelilor?

Minutul 91

Prima etapă din aprilie a fost o mare cacealma, în ciuda entuziasmului de faţadă al comentatorilor radio, care se întreceau în interjecţii şi onomatopee, ca să ne facă pe noi să credem că se joacă pe viaţă şi pe moarte, când, de fapt, n-a fost decât o continuare a păcălelilor din întâia zi a lunii. Dar şi aşa "dialogul la distanţă" din zonele mărginaşe ale clasamentului - la titlu şi la retrogradare - este interesant şi nu peste multă vreme vom afla cine mai are bani în tolbă şi cine i-a isprăvit.

● Dinamo - Oţelul 2-0 (0-0) partidă, fiind fără o miză deosebită, s-a jucat ... la matineu, pentru ca fotbaliştii să-şi petreacă weekend-ul ca toată lumea, în mijlocul familiei. Dinamoviştii nu cred că vor mai lupta pentru titlu, mulţumindu-se cu un loc pentru Cupa UEFA ... Au marcat Mihalcea (50) şi Chiriţă (52) ● U Cluj - Sp. studenţesc 1-4 (1-3) Să nu vă miraţi dacă miercuri, repetenţii din Regie nu vor mai fi în formă şi vor pierde în faţa Naţionalului tot la trei

(n.i.d.)

continuare în pag.4

Defensiva medieşeană - la înălţime

Gloria Reşiţa - Gaz metan 0-0

Gazştii s-au dus la Reşiţa * hotărâţi să-şi recupereze punctul pierdut, în tur, pe teren propriu. Profitând de degringolada în care se află Gloria - care, iată, în şase etape din retur, n-a obţinut nici o victorie - medieşenii şi-au atins obiectivul. Nu-i mai puţin adevărat faptul că defensiva lor, în frunte cu portarul Filip, a jucat foarte bine, destrămând atacurile furibunde dar haotice ale gazdelor. Iar atunci când fundaşii echipei Gaz metan au fost, totuşi, depăşiţi, şansa i-a surâs lui Filip, în două rânduri barele protejându-l (min. 17 şi 42, la şuturile lui Dumitru).

Pe ansamblu, meciul a fost echilibrat, cu scurte perioade de dominare ale gazdelor, întrerupte de contraatacuri periculoase ale medieşenilor, care ar fi putut deschide scorul în min. 5, prin Luca, scăpat singur cu Ianu. Una peste alta, rezultatul final mi se pare echitabil şi medieşenii se menţin în prima treime a clasamentului seriei a II-a, al cărei lider, CSM Reşiţa, s-a desprins de cealaltă candidată la promovare, Electroputere Craiova.

Cartonaşe galbene: Callo, Hanc, Lungu, Ianu, Costescu.

Cartonaş roşu: Lungu.

A arbitrat Victor Titirişcă (Brăila).

Gloria: Ianu - Tuluc, Mitar, Kapornyai, Costescu - David, Dacica, Chiş, L. Oaczko - Dumitru (70, Copăcean), V. Rus (59, Decuseară).

Gaz metan: Filip - Moldovan, Lungu, Fl. Şomfălean, Miclăuş - Maier (30, Someşan), Callo, Marcadonatu (65, Cl. Şomfălean), Hanc - Popescu, Luca, (75, Iorga).

D. IONAŞCU

Haz de necaz

Peluza a III-a

Hazul de necaz este o constantă a peluzei româneşti, cu rădăcini în negura timpului, de la marele înaintaş şi apărător Decebal, fapt probat şi de existenţa "Daciadei", ca fenomen deopotrivă cultural şi sportiv. După unii gânditori de la peluză, românii au fost primii care au făcut haz de necaz şi au introdus procedeul în viaţa lor, la toate nivelurile.

O încercată soţie de peluzist, cu amestec duminical în lumea sportului rege, a făcut observaţia pertinentă că ne pândeşte o etapă superioară, exprimându-se scurt: "v-a cam dispărut hazul, măi dragii mei!" Analizând noi, în pauza meciului cu Lituania, observaţia distinsei doamne, i-am dat dreptate: ne-a cam dispărut hazul. Cum însă, peluzistul are întotdeauna o explicaţie în mânecă, am etalat-o: hazul de necaz conţine, neapărat, un sâmbure de optimism. Altfel nu mai râzi. Nu se face haz de necaz dacă n-ai o speranţă, cât de subţire. Când făceam, la televizor, hazul cu necazul lituanian, ştiam precis că suntem, deja, calificaţi. Abia după ce am încercat ideea că s-ar putea să fim o lanternă roşie în oraşul luminilor, am gustat amarul. Cine mai face astăzi haz de "generalul de gazon" este un caz disperat.

Un peluzist pensionar, fost purtător de talangă, care a condus la gară micul grup de susţinători reşiţeni, s-a întors trist şi a transpus, în plan local, toată discuţia, deşi nu participase la ea: nu-i de râs fraţilor!

Mihai BRATU

Clasamente, Divizia A

Seria I

AS Ploieşti - Petrolul 0-0, Gloria - Metrom 3-0, Precizia - Poiana 0-1, Poli Iaşi - Rocar 2-1, Steaua - Foresta 0-7, Dunărea Gl. - Metalul 3-1, Tractorul - Dunărea Călăraşi 2-0, Bucovina - FC Oneşti 1-0, Dacia Brăila - Cetatea Tg. Neamţ 3-0 (neprezentare).

1. Foresta Fălticeni	23	17	3	3	58-13	54(+21)
2. Dacia Brăila	23	13	5	5	37-17	44(+8)
3. Gloria Buzău	23	12	3	8	45-26	39(+6)
4. FC Oneşti	23	12	3	8	35-24	39(+3)
5. Precizia Săcele	22	12	2	8	42-32	38(+5)
6. Petrolul Moineşti	23	11	5	7	33-27	38(+5)
7. Poiana Câmpina	23	11	4	8	30-21	37(+1)
8. Poli Iaşi	23	11	4	8	31-27	37(+1)
9. Bucovina Suceava	23	10	6	7	27-25	36(0)
10. Tractorul Braşov	23	10	3	10	26-23	33(-3)
11. Dunărea Călăraşi	23	9	4	10	30-34	31(-2)
12. Rocar Bucureşti	22	9	2	11	32-27	29(-4)
13. Dunărea Galaţi	23	7	7	9	30-24	28(-5)
14. AS Ploieşti	23	7	6	10	24-25	27(-6)
15. Metrom Braşov	23	7	5	11	26-27	26(-7)
16. Metalul Plopeni	23	5	7	11	18-33	22(-11)
17. Cetatea Tg. Neamţ	23	4	5	14	21-52	17(-19)
18. Steaua Mizil	23	1	2	20	7-95	5(-28)

Etapa viitoare (12 aprilie): Metalul- Tractorul, Dunărea Călăraşi - Precizia, Poiana - Poli Iaşi, Gloria - Steaua, Foresta -AS Ploieşti, Petrolul - Dunărea Galaţi, Cetatea - Bucovina, Rocar - Dacia, Metrom - FC Oneşti

Seria a II-a

Minerul - Corvinul 2-0, Dacia Piteşti - UTA 3-0, FC Inter - CSM Reşiţa 1-2, ASA - Olimpia 3-0, CFR Cluj - Electroputere 0-0, Gloria - Gaz metan 0-0, Minaur - CFR Timişoara 2-0, FC Maramureş -Apullum 1-0, ARO Câmpulung - Unirea Dej 1-1.

1. CSM Reşiţa	23	14	4	5	36-21	46(+10)
2. Electroputere Craiova	23	12	6	5	28-16	42(+9)
3. Unirea Dej	23	11	6	6	33-21	39(+3)
4. GAZ METAN MEDIAŞ	23	10	6	7	23-17	36(+3)
5. ARO Câmpulung	23	11	2	10	25-24	35(-1)
6. Minerul Motru	23	10	5	8	27-28	35(+2)
7. Dacia Piteşti	23	10	4	9	33-30	34(+1)
8. Corvinul Hunedoara	23	10	3	10	29-27	33(0)
9. ASA Tg. Mureş	23	10	3	10	28-28	33(-3)
10. FC INTER SIBIU	23	9	5	9	28-28	32(-4)
11. UT Arad	23	10	2	11	30-35	32(-1)
12. Olimpia S. Mare	23	10	0	13	42-34	30(-6)
13. Apullum A. Iulia	23	10	0	13	27-36	30(-6)
14. CFR Cluj	23	8	5	10	25-30	29(-4)
15. FC Maramureş	23	8	5	10	27-33	29(-7)
16. Gloria Reşiţa	23	7	6	10	23-36	27(-6)
17. Minaur Zlatna	23	7	4	12	28-35	25(-11)
18. CFR Timişoara	23	5	4	14	21-33	19(-14)

Etapa viitoare: Gaz metan - Minaur, CFR Timişoara - FC Inter, CSM - ASA, Dacia - CFR Cluj, Electroputere - Minerul, Corvinul - Gloria, Unirea - FC Maramureş, Olimpia - ARO, UTA - Apullum.

Automobil Clubul Român

- scurt istoric -

Primul automobil a apărut în România în martie 1898, purtând numele de trăsură-automobil, fiind adus de dr. Tomescu, care şi-l cumpărase la prima expoziţie de automobile ce avuse loc în vara anului 1896, la Londra.

. La începutul anului 1904 a existat în România un număr de 51 automobile. Faţă de interesul general manifestat, un grup de 20 de pasionaţi ai automobilului din Bucureşti s-au întrunit în vara anului 1905 - la 5 aprilie - în saloanele Hotelului "Bulevard" din Bucureşti, constituind prima asociaţie automobilistică din ţara noastră. Comitetul acestei asociaţii se compunea din Mihai Sutu - preşedinte, George Valentin Bibescu şi G. Assan - vicepreşedinţi, Al. Darvari - casier-secretar. Încă în cursul anului 1904 s-au constituit filiale ACR în toate oraşele unde erau automobile, câte 2-3 la număr, şi anume: Craiova, Brăila, Botoşani, Iaşi, Tg. Jiu, Râmnicu-Sărat şi Ploieşti.

În acelaşi an, la 22 septembrie, s-a desfăşurat prima cursă automobilistică pe distanţa Bucureşti-Giurgiu şi înapoi, "o năprasnică întrecere", cum au denumit-o ziarele timpului. La data aceea, numărul de automobile din ţara noastră se ridica la 70. Cursa a fost terminată de 4 concurenţi, fiind declaraţi învingători absoluţi numai doi: George Valentin Bibescu - 108 minute, deci media orară de 66 km şi Leon Leonida - 120 minute, deci media orară de 63 km. "Şi în felul acesta - scriau ziarele timpului - nemaipomenita cursă, în care şi-au riscat viaţa atâţia oameni, s-a încheiat cu bine, fără nici un accident mai serios. Numai că, o cioară rătăcită în zbor, s-a lovit de unul din concurenţi, rănindu-l uşor la cap".

Mişcarea automobilistică începând să se afirme, ACR-ul s-a afiliat, în cursul anului 1905, la Asociaţia Internaţională a Automobil Cluburilor Recunoscute (astăzi, Federaţia Internaţională a Automobilului).

Legalizarea ACR s-a făcut la 22 ianuarie 1909, prin votul Adunării Deputaţilor, şi la 19.02 a aceluiaşi an, prin votul Senatului. În Legea publicată în Monitorul Oficial din 13.03.1909 se spunea: "Se recunoaşte societăţii ACR din Bucureşti, calitatea de persoană morală, pe baza alăturatelor statute, care nu se pot modifica decât cu autorizarea Consiliului de Miniştri".

Constituirea ACR coincide cu intrarea în vigoare a primului regulament de circulaţie din România. Acest regulament, dat prin Ordonanţa nr.165/10 aprilie 1904, conţinea 14 articole şi a fost aprobată, în prealabil, de către conducerea asociaţiei automobilistice, chiar în adunarea de constituire.

În februarie 1909 a avut loc la Paris, Congresul Internaţional al Drumurilor, la care ACR a trimis un delegat. Scopul Congresului a fost acela de a discuta unele probleme privind permisele de conducere, formalităţile de trecere a automobilelor prin vamă, aplicarea regulamentelor de circulaţie şi a semnalizărilor rutiere. La întoarcerea acasă, delegatul ACR a înaintat un raport amănunţit ministrului lucrărilor publice, rugând pe acesta să înştiinţeze guvernul asupra propunerilor făcute la Congresul de la Paris.

După cinci ani în care a fost găzduit de Hotelul Bulevard, ACRs-a mutat, către finele lui 1909, în primul local propriu, pe strada C.A. Rosetti 7. Încă din anul 1911, clubul automobilistic românesc şi-a compus o insignă în culori, pe care membrii o montau pe maşină în locul numit "tablier" (noi am spune astăzi "la radiator"). Cine era autorizat să poarte aceste insigne? Firește, cei 233 membri pe care îi avea clubul în anul 1911.

În anul 1914, în statutul asociaţiei a intervenit o modificare importantă. Articoluil 3 preciza că asociaţia are două categorii de membri: membrii societari şi membri turişti.

Tot în 1914, odată cu modificarea statutului, asociaţia şi-a schimbat numele în Automobil Clubul Regal Român (ACRR). Sub această denumire asociaţia a funcţionat până la reorganizarea survenită după 1945.

După încheierea primului război mondial şi reîntregirea ţării, activitatea clubului a fost reluată. În 1919, spre exmplu, clubul avea 8 comisii centrale, dispunea de delegaţi oficiali în 14 judeţe şi număra 314 membri (293 de societari şi 21 de turişti). Cu doi ani mai târziu, reţeaua de delegaţi se extinsese în 29 de judeţe, iar totalul membrilor crescuse până la peste 400.

În anul 1925, ACRR a început să activeze în Consiliul Central al Turismului Internaţional, cu sediul la Paris, care îşi propunea să militeze pentru simplificarea formelor de călătorie cu automobilul, precum şi pentru facilitarea tuturor chesiunilor ce ţineau de această problemă.

Cinci ani mai târziu (1930), situaţia membrilor clubului se schimbase simţitor: numărul societarilor era de 460, iar al turiştilor ajunsese la 715. Deşi prescripţiile statutare rămâneseră aceleaşi, numărul femeilor înscrise în club crescuse.

În ajunul celui de-al doilea război mondial, ACRR îşi avea sediul în strada Ştirbei Vodă nr.24. Clubul avea în 1939, şapte filiale pe teritoriu (automobil cluburi regionale) şi tot de el depindea Federaţia Română de Motociclism.

După 1945, activitatea a fost reluată, dar ea s-a limitat doar la organizarea unor întreceri sportive, desfăşurate sub egida Federaţiei Române de Automobilism şi Motociclism (FRAM).

În anul 1958, un grup de automobilişti entuziaşti au luat iniţiativa reînfiinţării asociaţiei sub denumirea de Asociaţia Automobiliştilor din România (AAR). La 21 aprilie 1958, Ministerul Comerţului da un certificat prin care AAR este autorizată să trateze şi să rezolve problemele turistice şi vamale privind dreptul de intrare şi ieşire din ţară a autovehiculelor româneşti şi străine. Organizaţia este autorizată să emită şi să garanteze carnetele de trecere prin vamă şi tripticurile. În 1958, se fac demersuri şi se obţine afilierea asociaţiei automobilistice româneşti la două din cele mai importante organizaţii internaţionale de specialitate: Federaţia Internaţională a Automobilului (FIA) şi Alianţa Internaţională de Turism (AIT). La începutul anului 1967, un comitet de iniţiativă a depus diligenţele necesare pentru transformarea Asociaţiei Automobiliştilor din România în Automobil Clubul Român. Conform HCM 614/1967, adunarea generală a membrilor AAR a hotărât ca asociaţia lor să fie absorbită de către ACR, care urma să ia fiinţă.

După 63 de ani, şi tot într-o zi de început de aprilie - organizaţia automobilistică românească revenea la numele eiiniţial, Automobil Clubul Român.

După trei ani de reorganizare administrativă, ACR dispunea de 26 filiale cu personal încadrat şi de o reţea de asistenţă tehnică dotată cu 43 de autovehicule de intervenţie pe şosele. Numărul membrilor asociaţiei crescuse până la 27.440, iar al cercurilor automobilistice până la 320. În această perioadă au început să se înscrie în ACR şi posesorii de motociclete.

Patru evenimente importante sunt demne de semnalat, de asemenea, în viaţa asociaţiei, în această perioadă: instalarea administraţiei centrale într-un local propiu (str. Nikos Beloianis nr.27), lansarea emblemei şi a insignei ACR, recunoaşterea asociaţiei ca persoană juridică, editarea revistei "Autoturism".

Tabără de schi - 1997

Omagiu "dascălilor de vacanţă"

Vacanţa de primăvară. Moment de obişnuit "relaş" şcolăresc, ar spune unii... Din păcate, pentru mulţi copii aşa şi este: "relaş obişnuit".

Când, însă, există dascăli tineri şi inimoşi (cum este, fie-mi permisă nominalizarea, învăţătoarea clasei I B, Liceul "Onisifor Ghibu", d-na **Alina Călinoiu**), pentru care noţiunea de **ABC - dar** nu se restrânge numai la deprinderea scrisului şi cititului, ci şi la **abc-DARUL** de suflet şi responsabilitate duse dincolo de porţile şcolii, vacanţa poate însemna: tabără de schi la Păltiniş.

Anual, la cabana **C.S.Ş. "Şoimii" din Păltiniş** îşi fac ucenicia într-ale "sportului alb", noi şi noi generaţii de copii.

Măcar din când în când se cuvine să evidenţiem efortul constat al celor care, chiar şi-n astfel de vremuri de tranziţie, se străduiesc să menţină trează tradiţia taberelor de schi, efortul acestor minunaţi "**dascăli de vacanţă**" ai copiilor noştri.

Şi credem că cel mai călduros omagiu adus aces-tor oameni este acela de a le consemna numele aşa cum (din dorinţa sau am spune noi, înţelepciunea unei cât mai mari apropieri de sufletele celor mici), se recomandă ei înşişi copiilor: **"nenea Dan"** şi **"nenea Marius"** - monitori de schi la C.S.Ş. Şoimii. Alături de ei şi, nu în ultimul rând, un gând curat şi pentru **"tanti Sanda"** şi **"nenea Pusi"**, administratorii cabanei, cei care pregătesc totul pentru ca cei ajunşi în tabără să se simtă "ca acasă".

Tuturor celor care încă nu i-au cunoscut le dorim să aibă norocul şi bucuria de a-i cunoaşte şi a le fi oaspeţi.

Să ne trăiţi, dragi dascăli şi prieteni de vacanţă. Un cuvânt de mulţumire sponsorilor acţiunii: **EUROCONF şi RAGCL.**

S.T.A.S.

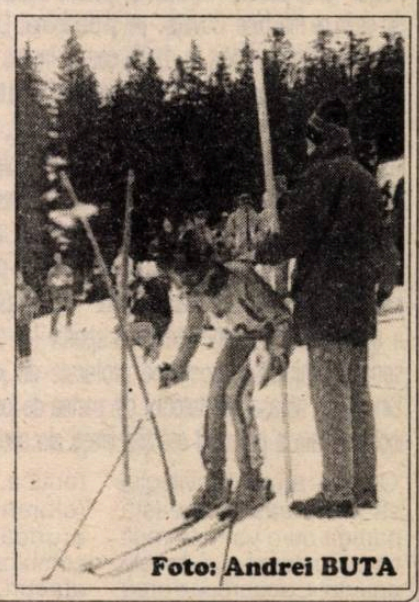

Foto: Andrei BUTA

Florin Aronescu - o extremă de mare perspectivă

Este component al lotului naţional de juniori al României, din luna decembrie a anului trecut.

S-a născut la Sibiu, în 14 septembrie 1979. În 1991 a fost selecţionat de prof. Dan Cioroagă ca sportiv în cadrul secţiei de handbal a Clubului Sportiv Şcolar Sibiu. De la începuturile activităţii sale sportive s-a remarcat ca un bun realizator, având un şut şi o detentă impresionante. Promovat în grupa de juniori II a prof. Wilhelm Klein Florin, s-a remarcat pentru eficacitatea jocului său în atac. Actualmente este titular al postului de inter dreapta în echipa de juniori I a clubului, pregătită de prof. Mircea Rău, fiind, datorită reuşitelor sale, golgeterul formaţiei. Remarcat în turneele de sală la care a participat echipa clubului sibian, Florin a intrat în vederile selecţionerilor lotului naţional şi convocat la pregătirile centralizate ale acesteia. În jocurile de pregătire la care a participat, a intrat ca titular.

Actualul său antrenor, prof. Mircea Rău, deşi îl foloseşte în jocuri ca inter dreapta, îi prevede, în cazul în care elevul său va face înaltă performanţă, o carieră sportivă deosebită, însă pe postul de extremă dreapta.

Florin Aronescu este elev al Grupului Şcolar Forestier.

G.R.

PROGRAM TVR

Luni, 7 aprilie 1997

Programul 1: 6.00 România: ora 6 fix! 8.30 Serial * Cei din Mogador 9.20 Confluenţe 10.00 Ştiri 13.00 TVR Timişoara 14.00 Ştiri 14.10 TVR Cluj-Napoca 14.50 TVR Iaşi 15.35 Desene animate 16.00 Ştiri 16.05 Convieţuiri 16.35 Emisiunea în limba maghiară 18.30 Serial * Salvaţi de clopoţel 19.00 Căsuţa cu poveşti 19.05 În faţa dv.! 19.55 Doar o vorbă "Săţ-i" mai spun! 20.00 Jurnal 21.00 Teatru naţional de televiziune * Cui i-e frică de Virginia Woolf? 23.10 Jurnalul de noapte 23.30 Un cântec, o glumă, un zâmbet... 23.35 Oglinzi paralele 0.15 Festival rock **Programul 2:** 13.35 Film serial pentru copii (r) * Drumul spre Avonlea 14.55 Film serial (r) * Perla coroanei 16.20 Film serial * Top model 17.40 Film serial * Andrea Celeste 22.35 Film serial * Santa Barbara 23.30 Nocturnă sportivă

Marţi, 8 aprilie 1997

Programul 1: 6.00 România: ora 6 fix! 8.30 Serial * Cei din Mogador 9.20 Serial (r) * Santa Barbara 10.00 Ştiri 10.05 Limbi străine 11.05 Cinematograful de artă (r) * Jurnal pentru mama şi tata 13.05 Desene animate 13.30 Tradiţii 14.00 Ştiri 14.10 Muzica pentru toţi 15.00 TVR Iaşi 15.30 Desene animate 15.55 Fotbal: Gloria Bistriţa - Steaua 17.50 Pro Patria 18.30 Transfocator 19.00 Căsuţa cu poveşti 19.05 Recital 19.25 Medicina pentru toţi 19.50 La zi în agricultură 19.55 Doar o vorbă "Săţ-i" mai spun! 20.00 Jurnal 21.00 Film serial * Echipa de intervenţie 21.55 Universul cunoaşterii 22.30 Zonă de impact 23.00 Jurnalul de noapte 23.20 Memoria exilului românesc 24.00 Scena 0.30 Studioul şlagărelor **Programul 2:** 13.05 Film serial (r) * Echipa de intervenţie 16.20 Film serial * Top model 17.40 Film serial * Andrea Celeste 20.05 Film serial * Puterea, pasiunea 22.35 Film serial * Santa Barbara 23.25 Cinematograful de artă * Vulturul cu două capete

Miercuri, 9 aprilie 1997

Programul 1: 6.00 România: ora 6 fix! 8.30 Serial * Alaska Kid 9.15 Film serial (r) * Santa Barbara 10.00 Ştiri 10.05 Videolexicon 11.05 Mai spune-mi că nu m-ai uitat... 11.40 Orizonturi culturale 12.00 Ştiri 12.05 Film serial (r) * Andrea Celeste 12.55 Ritmuri muzicale 13.05 Desene animate 13.30 Scena (r) 14.00 Ştiri 14.10 Muzica pentru toţi 15.00 TVR Cluj-Napoca 16.00 De la o zi la alta 16.35 Desene animate 17.00 Ştiri 17.10 Viaţa şcolii 17.40 Documentar TV 18.30 Anotimpuri muzicale 19.00 Căsuţa cu poveşti 19.00 Căsuţa cu poveşti 19.05 Reflector 19.30 Film serial pentru tineret * California visează 19.55 Doar o vorbă "Săţ-i" mai spun! 20.00 Jurnal 21.00 Vedete în recitaHa Festivalul Internaţional "Cerbul de Aur", Braşov 1996 * La Bouche 21.20 Fotbal: Ajax Amsterdam - Juventus Torino 23.25 Jurnalul de noapte 23.45 Secolul XX 0.40 Întâlnirea de la miezul nopţii 1.30 Fotbal: Oţelul Galaţi - Rapid **Programul 2:** 13.10 Serial (r) * Savannah 16.20 Film serial * Top model 17.40 Film serial * Andrea Celeste 22.35 Film serial * Santa Barbara 23.40 Fotbal: Borussia Dortmund - Manchester United

Joi, 10 aprilie 1997

Programul 1: 6.00 România, ora 6 fix! 8.20 Serial * Alaska Kid 9.15 Film serial (r) * Santa Barbara 10.00 Ştiri 10.05 Limbi străine 11.05 TVR Timişoara 12.00 Ştiri 12.05 Film serial (r) * Andrea Celeste 12.55 Desene animate 13.20 Memoria exilului românesc 14.00 Ştiri 14.10 1001 audiţii 15.00 TVR Cluj-Napoca 15.40 Tradiţii 16.00 Video-disc folcloric 16.35 Convieţuiri 17.00 Ştiri 17.10 Următoarea oprire: Europa 17.35 Ecclesiast '97 18.00 Alo, tu alegi! 18.15 Milenium 18.50 Tragerile Super Loto 5/40 şi Expres 19.00 Căsuţa cu poveşti 19.05 Lupii aerului (s) 19.55 Doar o vorbă "Săţ-i" mai spun! 20.00 Jurnal 21.00 Film serial * Dr. Quinn 21.50 Reflecţii rutiere 22.05 Cu ochii'n 4 22.45 Videodiscoteca '97 23.00 Jurnalul de noapte 23.20 Un cântec, o glumă, un zâmbet... 23.25 Simpozion 0.15 Film serial * Berlin Alexanderplatz **Programul 2:** 13.00 Serial (r) * Detectivul din Los Angeles 16.00 Film serial * Top model 22.35 Film serial * Santa Barbara

Vineri, 11 aprilie 1997

Programul 1: 6.00 România, ora 6 fix! 8.40 Desene animate 9.10 Cultura în lume (r) 10.00 Ştiri 10.05 Limbi străine 10.35 Meridianele dansului (r) 11.00 Film serial (r) * Andrea Celeste 11.50 Demis Roussos 12.00 Ştiri 12.05 Media Club (r) 12.50 Ritmuri muzicale 13.00 TVR Cluj-Napoca 14.00 Ştiri 14.10 Cafeneaua artelor 15.00 TVR Iaşi 15.45 Desene animate 16.10 Pompierii vă informează 16.30 Serial documentar 17.00 Ştiri 17.10 Emisiune în limba germană 18.10 Scena politică 18.40 Serial pentru tineret * Katts şi câinele 19.10 Căsuţa cu poveşti 19.15 Tezaur folcloric transilvan 19.55 Doar o vorbă "Săţ-i" mai spun! 20.00 Jurnal 21.00 Film * O mamă perfectă 22.45 Ecoturism 23.00 Jurnalul de noapte 23.20 Gala circului 0.20 Cinematograful de noapte * Feţele dragostei **Programul 2:** 13.00 Film serial (r) * Berlin Alexanderplatz 17.05 Campionatele Internaţionale ale României la gimnastică

Sâmbătă, 12 aprilie 1997

Programul 1: 7.00 Bună dimineaţa, Bucureşti! Bună dimineaţa, Timişoara! 8.30 Pas cu pas 9.20 Serial pentru copii * Tânărul Ivanhoe 10.10 Feriţi-vă de măgăruş! 11.10 Matineu muzical 12.05 Ecranul 12.50 Serial de călătorii 13.45 Pe ecrane 14.00 Ştiri 14.10 Turnul Babel * Desene animate * Magazin muzical * "Dv. decideţi"! * Serial 16.00 Campionatele Internaţionale de gimnastică ale României 18.05 Mapamond 18.35 Disney * Povestirile lui Donald răţoiul 19.05 Teleenciclopedia 19.55 Doar o vorbă "Săţ-i" mai spun! 20.00 Jurnal 20.40 Filmele săptămânii 21.00 Film serial * Savannah 21.50 Top Şcoala Vedetelor 22.40 Săptămâna sportivă 23.00 Jurnalul de noapte 23.10 Serial * Detectivul din Los Angeles 24.00 Mâine pe micul ecran 0.05 Serial * Perla coroanei 1.00 Concert extraordinar de rock simfonic 1.40 Fotbal: Universitatea Craiova - Oţelul Galaţi **Programul 2:** 7.00 Întâlnirea de sâmbătă: Film serial * Sora Maria 16.20 Film serial * Top model 22.30 Film serial * Frumoasa şi bestia

Duminică, 13 aprilie 1997

Programul 1: 7.00 Bună dimineaţa! 8.15 Lumină din lumină 9.15 Film serial pentru copii * Colţ alb 9.45 Merg pe mâna ta! 10.40 Viaţa satului (I) 11.10 Campionatele internaţionale ale României la gimnastică 12.30 Viaţa satului (II) 13.20 Biserica satului 13.30 Atlas 14.00 Ştiri 14.10 Video-magazin 15.50 Fotbal: Ceahlăul Piatra Neamţ - Gloria Bistriţa 17.50 A doua alfabetizare 18.00 7 zile în România 18.40 Disney * Aladdin 19.10 Robingo 19.55 Doar o vorbă "Săţ-i" mai spun! 20.00 Jurnal 20.30 Duminica sportivă 21.00 Film * O femeie pe nume Jackie (SUA, 1991) 22.30 Studioul şlagărelor 23.00 Jurnalul de noapte 23.10 Stele ale operei 0.05 Serial * Setea 0.55 Melodii de neuitat **Programul 2:** 7.00 5 x 2 Magazin duminical: Film serial * Cristal 14.00 Film artistic * Vise 16.20 Film serial * Top model 17.15 Repriza a treia 19.25 Un secol de cinema 21.30 Fotbal: Internazionale Milano - AC Milan

MAPAMOND SPORT

În această săptămână

Semifinalele cupelor europene la fotbal

CUPA UEFA

Tenerife - Schalke 04
Inter Milano - AS Monaco

Partidele tur vor avea loc la 8 aprilie, iar cele retur, la 22 aprilie.

Greu de dăt un pronostic, teoretic, fiecare din cele patru echipe putând accede în finală. În primul meci, eu merg pe mâna nemţilor, deşi echipa lui Jörg Berger n-are o evoluţie strălucită în campionat. Dar nemţii ştiu să se mobilizeze şi sunt luptători pentru că viaţa-i scumpă şi în Germania. Vedetele formaţiei din Gelsenkirchen sunt olandezii Youri Mulder, Johan de Kock, americanul naturalizat Thomas Dooley, cehii Jiri Nemec şi Radoslav Latal, belgianul Marc Wilmots şi...neamţul Olaf Thon.

În al doilea meci, italienii par favoriţi, dar francezii se află pe locul I în campionat şi par într-o formă deosebită. Antrenorul Roy Hodgson are o formaţie tare, cu Djorkaeff, Angloma, Winter, Zamorano, Sforza, în timp ce Jean Tigana se bazează pe Barthez, Scifo, Adnersson, Madar. Oricum, lotul echipei franceze este mai subţire valoric decât al celei italiene.

LIGA CAMPIONILOR

Borussia Dortmund - Manchester United;
Ajax Amsterdam - Juventus Torino

Partidele sunt programate pentru 9 şi 23 aprilie. Şi aici aş paria pe nemţi şi pe italieni.

Ottmar Hitzfeld a croit o echipă solidă, cu câteva individualităţi certe: Julio Cesar, Kohler, Sammer, Möller, Chapuisat, Riedle, în vreme ce formaţia torineză se află în fruntea celui mai puternic campionat din Europa. Numai că Ajax şi MU sunt nişte nuci greu de spart...

CUPA CUPELOR

FC Barcelona - Fiorentina;
Paris SG - Liverpool

Întâlnirile vor avea loc în 10 ş 24 aprilie. Aici, chiar că nu mă încumet să dau pronostic. Cred totuşi că englezii nu vor rata ocazia de a ajunge în finală după 12 ani de "exil", iar a doua calificată ar putea fi Barcelona, fiindcă îl are pe Ronaldo care, el singur, poate câştiga un meci.

Gloria şi decăderea unui "boss"

● 12 aprilie 1986: Bernard Tapie este ales preşedintele lui Olympique Marsilia de către Adunarea Extraordinară;

● 19 noiembrie 1990: brigada economică a Poliţiei din Marsilia percheziţionează sediul lui O.M., în cadrul anchetei declanşate de judecătorul de instrucţie Jean Pierre Zanoto privind conturile false descoperite la sediul unui alt club, Racing Club Toulon. Documentele descoperite duc la deschiderea unei anchete separate, privitoare la gestiunea O.M. Directorul general Jean Pierre Bernes şi directorul economic Alain Laroche sunt puşi sub urmărire;

● 20 mai 1993: Olympique câştigă Liga Campionilor, învigând cu 1-0 la München pe AC Milan;

● 11 decembrie 1994: Bernard Tapie demisionează din funcţia de preşedinte al clubului;

● 7 aprilie 1995: O.M. intră sub cercetarea Tribunalului de Comerţ din Marsilia, prezentând un pasiv de 250 milioane franci;

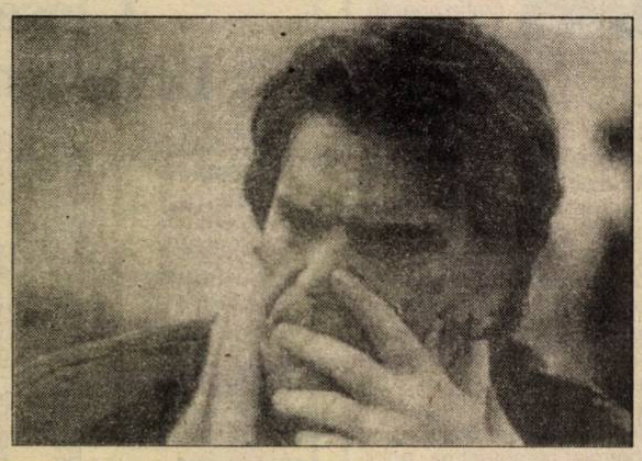

● 15 mai 1995: Tapie este condamnat la doi ani închisoare, unul cu suspendare, pentru acuzaţia de corupţie a doi jucători de la echipa Valenciennes. Lui O.M. i se retrage titlul, este retrogradată în divizia secundă, iar Monaco preia dreptul de reprezentare în Liga Campionilor;

● 28 noiembrie 1995: Curtea de Apel din Douai confirmă sentinţele împotriva lui Tapie şi complicilor săi. Tapie va face opt luni închisoare, va plăti 20000 de franci amendă şi timp de trei ani nu va avea nici un drept de eligibilitate.

● Zilele trecute a avut loc o licitaţie, în cadrul căreia i s-au vândut mobilele din hotelul său proprietate privată.

Aflat în închisoare, afacerile - şi aşa în declin - nu-i mai merg deloc, căci cine mai are încredere într-un om prins cu ocaua mică?

Uneori, între glorie şi decădere nu-i decât un pas.

Benazzi: "Singurul lucru care mă interesează este victoria"

Recent, fără a cunoaşte înfrângerea, reprezentativa Franţei a câştigat Turneul celor cinci naţiuni, iar un merit în obţinerea acestui succes îi revine, desigur, căpitanului echipei, în absenţa lui Philippe Saint André, Abdelatif Benazzi.

În vârstă de 28 de ani, are 1,98 m, 110 kg, joacă linia a treia centru şi este legitimat la Agen. Are în palmares 53 de prezenţe în echipa naţională a Franţei. În viaţa de toate zilele este cadru comercial.

- Înaintea Turneului, Franţa a fost învinsă pe teren propriu de Africa de Sud. Acest fapt a stârnit o adevărată furtună...

- Adevărul e că acea înfrângere ne-a prins bine, pentru că am abordat meciurile oficiale cu prudenţă, dar cu hotărâre şi ambiţie. Cert este că echipa a fost bine pregătită şi fizic, şi psihic.

- Mulţi au zis că Jean-Claude Skrela ar fi modificat prea brutal echipa, faţă de cea folosită de Berbizier.

- Dacă nu am fi câştigat era rău de Skrela, dar aşa, poate spune că a avut dreptate şi nimeni nu-l mai contrazice.

- Echipa Franţei mai sperie adversarii ca altădată?

- Este o formaţie puternică şi poate aspira cu şanse la titlul mondial din 1999.

- Te-a apăsat responsabilitatea de căpitan al echipei?

- Când începe meciul, nu mă gândesc decât la victorie. Este singurul lucru care mă obsedează. Nu mă interesează nici specatcolul, nici spectatorii, nici adversarii, dacât în măsura în care îmi stau în cale.

- Antrenorul te-a folosit mai mult pe flanc decât în centru, Nu te-a deranjat asta?

- Pot juca la fel de bine pe trei posturi: linia a doua, linia a treia centru sau linia a treia aripă. Antrenorul a profitat de asta în funcţie de adversarul pe care îl aveam.

- Ce proiecte de viitor ai?

- Să fiu sănătos în primul rând, că celelalte se rezolvă.

Martina HINGIS - copilul minune al tenisului mondial

- Martina, lumea tenisului aşteaptă, în 1997, duelul dintre Steffi Graf şi o stea în plină afirmare, Martina Hingis...

- În tenis, duelul la vârf se va numi Graf-Hingis. Sunt deja 14 ani de când mă antrenez cu un singur scop: să devin nr.1.

- Aveţi doar 16 ani. Aţi devenit nerăbdătoare deja?

- Nu. Nu am devenit nerăbdătoare. Am doar şansa de a-i bate "matematic" pe ceilalţi...

- Ce vă determină să credeţi că o veţi învinge pe Graf? Aţi câştigat doar o singură dată în faţa ei.

- Nu pentru mine, ci pentru ea va fi mai greu acum. Aş vrea să fiu bine înţeleasă: sunt foarte atentă la succesele lui Steffi. Dar viitorul îmi aparţine mai degrabă mie, decât ei. Genunchii, dar şi spatele ei cedează. Noua ierarhie a tenisului mondial nu-i este favorabilă.

-...fiindcă profesioniştii, fiind în "faţă", susţin multe turnee...

- ...iar reverul ei actual o face vulnerabilă. Cine ştie cum să o abordeze şi încearcă să o "plimbe" în teren capătă asupra ei un ascendent real.

- Aţi descurajat-o până şi pe Monica Seleş.

- 6-2, 6-1. Am devenit "obraznică" şi nu mai permit nimănui să mă sâcâie. De fapt, Monica nu a avut nici o şansă.

- Credeţi că Seleş se va mai interpune în duelul Hingis-Graf?

- Sincer??

- Dacă se poate...

- Nu cred.

- Ce reţineţi de la alte vedete, precum Conchita Martinez sau Arantxa Sanchez?

- Sunt foarte bune, sincer. Dar vor îmbătrâni. Sanchez joacă deja un pic prea încet. Împotriva forehand-ului ei se pot face multe. Ea nu are nici o adevărată lovitură cu care să câştige. Împotriva Conchitei am pierdut până acum, dar de curând Anke Huber a bătut-o. Deci voi reuşi şi eu acelaşi lucru.

- Prin urmare, în temisul feminin, schimbarea generaţiilor joacă un rol primordial.

- Da. Vremurile sunt favorabile acestui atu. Vin vârstele tinere. Iva Majolie: e periculoasă. Lindsay Davenport: joacă neobişnuit de repede, Anke Huber şi-a regăsit liniştea, calmul şi apoi, eu încă le aparţin.

- Înaintea tuturor celorlalte.

- Da, în fond le-am învins pe toate.

- Sunteţi leneşă?

- Comodă. Vreau să fac mai bine ceea ce fac. Călare fiind pe calul meu, îmi displace să merg în cerc. Am nevoie de curse cu obstacole dificile. Ceea ce mă irită este munca pe care o cere performanţa. Victoria este extraordinară, începutul pregătirii ei este dur.

- Vă revoltă uneori stilul antrenamentelor impuse de mama dv.?

- Mă amuză. Le-am refuzat deseori, şi mi-am zis: "Putem să o lăsăm pe mâine". Cu toate acestea, am preferat să continui.

- De ce?

- Din prudenţă. Noi facem o echipă, cred în ea şi am ajuns departe.

- Când aţi trăit clipa cea mai gravă?

- În primăvara lui '96. Îmi cam pierdusem apetitul.

- Ştiţi ce este pubertatea?

- Ştiu ceva despre ea: am vrut să o evit, să spun "nu".

- Nu vă e teamă că vă veţi suprasolicita fizicul? Multe tinere au trebuit să-şi încheie cariera chiar înainte de a o începe.

- Tocmai de aceea am optat pentru exersarea unei game extinse de discipline sportive. Viaţa mea e frumoasă. Participăm la turnee, călătorim în ţări niciodată vizitate şi de fiecare dată pot să călăresc. Ador să merg la cumpărături. Toate acestea mă încântă.

- Fete isteţe, ca Jennifer Capriati, au călătorit cu tatăl lor în jurul lumii. Are vreo importanţă dacă tatăl ori mama unei jucătoare sunt totodată antrenorii ei?

- Cu siguranţă. Mama şi cu mine suntem prietenele care vorbesc despre tot, despre orice. Diferenţa dintre mine şi Steffi sau Monica este aceea că eu am început mai devreme.

- Îl admiraţi pe Becker?

- ...Înfăţişarea lui nu mă încântă. Părul roşu nu este culoarea mea preferată. Dar în teren este extraordinar.

- Aţi afirmat de timpuriu că veţi juca pentru bani.

- Când eşti plasat pe locul 30, banii sunt imprtanţi pentru organizare, călătorii, antrenament. Atunci te afli sub presiune. Tenis se joacă pentru plăcerea victoriei, pentru a câştiga un mare meci.

- Ştiţi pentru ce mai joacă Graf tenis?

- Nu. Noi, celelalte jucătoare o vedem rar. Steffi e mereu stresată şi în mişcare, ea face mereu ceva. Nu avem nici un contact pentru că ea întotdeauna se echipează repede, câştigă imediat, face un duş scurt şi dispare instantaneu.

- I se poate reproşa ceva?

- Vă răspund zicând doar că doresc să fac tenis altfel decât Steffi. Îmi petrec atât de mult timp printre colegi, încât nu-mi pot permite certuri sau conflicte. Doresc contacte, doresc să stau în tribune cu fetele şi să vorbim, să alegem cel mai frumos tip al turneului.

- Care ar fi?

- Mark Philipoussis, australianul. Îmi plac bruneţii.

- V-a influentat comportamentul celorlalţi în raport cu succesele dv.?

- Foarte mult. La Wimbledon există ceva care te atinge în mod special. Acolo există o garderobă specială pentru primii 16, şi este atmosferă comică. Toţi se măsoară reciproc, ei mă privesc şi pe mine. Sunt respectată şi tratată cu politeţe, pentru Monica nu mai este o ruşine să piardă în faţa mea. M-au acceptat în "sistem".

Rugby - divizia naţională

Sub semnul ghinionului

Etapa cu nr. XIII s-a dovedit cu ghinion pentru "castorii" bucureşteni care, în Parcul Copilului, au pierdut confruntarea cu studenţii din Petroşani, scor 6-11 şi Griviţa - Castor intră în hora din subsolul clasamentului.

Cu ghinion s-a dovedit şi evoluţia timişorenilor care, într-un derby, neonorat, al fruntaşelor, au reuşit doar trei puncte, în timp ce steliştii au punctat de patru ori prin eseu. Scor Steaua - "U" Timişoara 34-3.

La Constanţa, într-un alt aşa-zis derby, echipa pregătită de actualul antrenor al naţionalei, Mihai Naca, i-a administrat un sec 15-0, echipei pregătită de fostul antrenor al naţionalei Mircea Paraschiv, dinamoviştii trecând foarte rar centrul terenului.

În celelalte jocuri ale etapei rezultatele înregistrate sunt considerate normale, poate doar în diferenţele de scor să fie invocat ghinionul.

"U" Remin - CFR C-ţa 51-22; Minerul Lupeni - Rapid Metrorex 32-5 şi "U" Cluj - CSM Foresta 39-15.

Confruntaţi cu acute probleme materiale şi în criză de efectiv, sibienii vor face faţă cu greutate acestui retur de campionat. În urma rezultatelor înregistrate clasamentul arată astfel:

1. Steaua	13	10	1	2	419-182	34
2. Farul	13	9	1	3	318-202	32
3."U" Timişoara	13	8	2	3	311-266	31
4. "U" Cluj	13	8	1	4	312-237	30
5. Dinamo	13	8	0	5	303-202	29
6. "U" Remin	13	7	1	5	256-208	28
7. Ştiinţa Petroşani	13	5	1	7	166-241	24
8. Griviţa	13	5	0	8	202-266	23
9. Rapid	13	4	1	8	207-340	22
10. CSM Foresta	13	3	2	8	263-296	21
11. Minerul	13	4	0	9	219-280	21
12 .CFR Constanţa	13	2	0	11	158-414	17

Handbal, Divizia B

Institutul Militar "Nicolae Bălcescu" Sibiu - A.S.A. Tg. Mureş 31-32 (9-10)

Partidă extrem de disputată între două formaţii cu potenţial tehnic şi tactic superior, cu jucători înalţi care s-au întrecut într-un deplin fair-play.

Încă din primele minute, oaspeţii pun stăpânire pe joc şi iau conducerea pe tabelă cu 3-0. Studenţii militari sibieni revin şi egalează scorul la 4-4 în min. 12. Urmează din nou o perioadă de dominare a oaspeţilor. Cu un avantaj de 1-2 puncte însă, din nou, echipa pregătită de col. Teodor Ciuhurean egalează în min. 18 (8-8) Disputa e aprigă cu schimbări de situaţii şi cu multe egalări. Din min. 28, sibienii preiau conducerea pentru prima dată cu 15-14 şi gazdele şi oaspeţii emiţând pretenţii la victorie.

Mai lucizi în atac, oaspeţii reuşesc în ultimul minut să ia conducerea şi să termine învingători.

Au punctat: Pastramă 8, Turbucz 7, Baboi 5, Stoian 4, Costea 4, Andraş 3. Au arbitrat Gavrea - Covăsânţean din Timişoara.

C.S.M. Sibiu - Textila Sebeş 18-43 (8-21)

Junioarele de la C.S.M. Sibiu nu au putut face faţă senioarelor de la Textila Sebeş, care conduc autoritar în fruntea clasamentului seriei. Îmbucurător este faptul că, de la meci la meci, junioarele noastre joacă din ce în ce mai curajos. Să sperăm că ele vor deveni speranţele de mâine ale handbalului sibian.

Iată autoarele celor 18 goluri: Silvia Dobre 6, Laura Surdu 3, Laura Cacoveanu 3, Maria Olteanu 3, Claudia Burnete 2, Bianca Mocanu 1. Au arbitrat: C. Fâşcu (Timişoara) - G. Năsturel (Reşiţa).

Ilie IONESCU

Rezultate scontate

● **Unirea - ASA 1-1 (1-0)** Miercurenii, abordând cu ardoare şi decizie întâlnirea, au lansat numeroase atacuri la buturile adverse, cel din min. 15 fiind concretizat de incisivul V. Dăneţiu. Militarii sibieni echilibrează partida şi după ratarea unei lovituri de la 11 m (soldată doar cu rămânerea gazdelor în inferioritate numerică) au egalat în min. 52 prin I. Preda. ● **Cibinul - Hapomex 5-2 (3-0)** Victoria categorică a unsprezecelui din Cristian s-a conturat încă din prima repriză când a punctat de trei ori, prin veteranul Z. Haiduc în min. 2, 10 şi 25. În a doua parte a întrecerii gazdele au mai punctat de două ori în min. 63 şi 70 autorul golurilor fiind D. Csaki. Acesta se accidentează şi formaţia din Ruşi reduce din handicap, în urma golurilor marcate de I. Iuga (66, 85) ● **Sevişul - Recolta Moşna 10-2 (6-2)**. Biruinţă detaşată şi lejeră a şelimbărenilor, care - mai ales în repriza secundă - au zburdat pur şi simplu pe teren, sufocându-şi partenerii de întrecere. Autorii golurilor: R. Iordănescu (2), V. Coţie (18, 28), N. Omotă (20, 41), N. Cherciu (64, 69, 75), I. Sava (82) şi R. Bucea (85) pentru învingători, respectiv M. Coşcodar (8) şi S. Răfăilă (40) ● **Flapo - Arsenal 95 4-1 (2-0)** Net superioară, echipa din Păucea a învins detaşat formaţia tunarilor sibieni, parcă mai puţin activă ca în sezonul autumnal, graţie golurilor realizate de I. Boţoc (35), S. Răzor (43), D. Nan (55) şi D. Boţoc (56) respectiv V. Piele (77). ● **Progresul - Gloria 4-2 (2-2)** După o primă repriză echilibrată, orlăţenii s-au impus de justeţe, graţie unei superioare pregătiri fizice. Au punctat G. Iacob (17, 40) şi A. Pop (70, 76) pentru gazde, I. Zlatea (19) cu T. Popa (43), în contul unsprezecelui din Nocrich. ● **Flacăra - Tractorul 2-1 (1-0)** Cu un lot total remaniat şi încă nu suficient de omogen, echipa din Şura Mare a învins meritat o adversară incomodă extrem de bine organizată în defensivă. Au înscris C. Belea (41) şi C. Ciochia (67), respectiv F. Boar (75)) ● **Recolta Alma - Viitorul 1-0 (0-0)**. În ciuda faptului că au controlat cu autoritate golul, localnicii - ratând nepermis de mult - s-au desprins de arătăgoşii lor rivali abia în min. 88 când A. Bertea a punctat din apropiere.

V.M.

Campionatul judeţean de fotbal

Minutul 91

urmare din pag. 1

goluri diferenţă. Autorii golurilor: Maier (39, din 11 m), respectiv Sumudică (7, din 11 m, 33 şi 36) şi Pădureţ (9). ● **Ceahlăul - Farul 4-2 (0-2)** Asta zic şi eu răsturnare de scor. Oaspeţii lui Ion Marin le-au scos peri albi gazdelor lui Florin Marin timp de o repriză, după care s-au dat bătuţi. C. Ilie (53), Marc (76, 79), Pantazi (90), respectiv Tudor (24) şi Oprea (45). Cele două echipe au terminat partida în câte 10 jucători, Atomulesei, respectiv Bucur fiind eliminaţi. ● **Univ. Craiova - FC Argeş 1-3 (1-2)** Aron Huzu a încercat să-i ajute pe craioveni, dându-le un penalty ca să egaleze, dar oltenii n-au prea dorit victoria. Buia (37, din 11 m), respectiv Barbu (3, 45) şi Crivac (70). Mitriţă (CV) a fost eliminat. ● **Chindia - Gloria 0-1 (0-0)** Jean Pădureanu a promis că salvează Gloria de la retrogradare şi e pe drumul cel bun. A marcat Sabo (87) Ghergu (Chindia) a fost eliminat. ● **Poli Timişoara - Jiul 0-1 (0-0)** Minerii i-au băgat la apă pe studenţii timişoreni, care au în continuare un program tare greu. Mi-ar părea rău ca şi oraşul de pe Bega să rămână fără echipă în prima divizie. A înscris Movilă (85). Ivan (Poli) a fost eliminat. ● **FC Naţional - Petrolul 4-1 (4-0)** Meci la discreţia gazdelor care, în min. 23, conduceau cu 4-0, prin golurile înscrise de Moisescu, Niculescu (2) şi Savu. Apoi bancarii au oprit motoarele, găzarii reducând din diferenţă prin Pârlog (48). Spre final, Niculescu şi-a bătut joc de două ocazii monumentale. ● **Steaua - FC Braşov 3-0 (0-0)**. Au marcat Denis Şerban (60, 67) şi C. Munteanu (69) ● **FCM Bacău - Rapid 1-0 (1-0)** A marcat M. Ionescu (45).

Clasament Divizia naţională

1. FC Naţional	23	15	3	5	47-26	48(+12)
2. Steaua	23	14	3	6	48-28	45(+9)
3. Dinamo	23	12	5	6	38-19	41(+8)
4. Oţelul	23	11	5	7	36-29	38(+5)
5. Ceahlăul	23	10	6	7	38-35	36(0)
6. FC Argeş	23	9	7	7	32-26	34(+1)
7. U Cluj	23	10	4	9	44-41	34(+1)
8. FCM Bacău	23	10	4	9	31-29	34(-2)
9. Jiul	32	9	4	10	24-39	31(-2)
10. Rapid	23	9	3	11	32-32	30(-6)
11. Sp. stud.	23	9	3	11	27-34	30(-3)
12. CF Chindia	23	9	3	11	22-31	30(-5)
13. Petrolul	23	8	5	10	31-30	29(-4)
14. Univ. Craiova	23	8	5	10	36-37	29(-4)
15. Farul	23	8	4	11	30-37	28(-8)
16. Gloria	23	7	5	11	24-30	26(-10)
17. FC Braşov	23	6	3	14	30-47	21(-15)
18. Poli Timişoara	23	5	4	14	27-46	19(-14)

Etapa viitoare (miercuri, 9 aprilie): Sp. studenţesc - FC Naţional, Petrolul - Chindia, Gloria - Steaua, Dinamo - Univ. Craiova, FC Argeş - Poli Timişoara, Jiul - U Cluj, Farul - FCM Bacău, FC Braşov - Ceahlăul, Oţelul - Rapid.

Baschet

C.S.U. FOREST SIBIU - "U" S.M. INVEST CLUJ 112-69 (53-38)

urmare din pag. 1

experienţă şi buni la realizare (Cristescu, Sinevici, Pintea, Săftescu sau Geomolean). Victoria zdrobitoare a gazdelor este rodul gândirii tactice de excepţie a antrenorului Mircea Vulc, coroborată cu o mult mai riguroasă disciplină de joc, alături de elemente debordante de fantezie ale jucătorilor sibieni.

Clujenii deschid scorul prin Cristescu (0-2) pentru ca după 20 de secunde, Claudiu Muntean, să-şi prefigureze recitalul de 3 puncte cu o aruncare care aduce scorul la 3-2. Înscrie Săftescu 3 puncte şi în min. 2 tabela indică 3-5 fapt care-l nemulţumeşte pe Tordai, care înscrie 3 puncte şi aduce din nou echipa gazdă în avantaj (6-5). Jocul continuă cu repeziciune incredibilă şi după ce la sfârşitul minutului 2 era 8-7 şi 11-7, peste 1 minut devine 11-9, iar în min. 4, 13-9. Este momentul din care superioritatea gazdelor devine evidentă. Deşi, în această primă parte a jocului defensiva sibiană a avut ezitări, faza de atac a fost jucată bine, şi în consecinţă C.S.U. Forest Sibiu se distanţază încet dar sigur: 29-23, min. 10; 38-28, min. 13; 46-28, min. 16. Ultimele 4 minute ale primei reprize sunt foarte disputate, gazdele nereuşind să mărească diferenţa, dimpotrivă clujenii o reduc uşor. Astfel, la pauză scorul înregistrat era de 53-38.

Partea a doua a meciului a constituit o adevărată demonstraţie de baschet. Echipierii de la C.S.U. Forest Sibiu îşi depăşesc adversarii la toate capitolele anulându-le eforturile de a limita proporţiile dezastrului. În această parte a meciului sistemul defensiv sibian a funcţionat cu precizie de ceas ...elveţian, fapt ce a permis recuperarea şi interceptarea unui mare număr de mingi (Alecu extraordinar) care au fost apoi transformate în puncte. Iată şi câteva evoluţii ale scorului: min.24, 67-43; min. 30, 80-49; min. 25, 97-58. Într-un final eclatant, elevii antrenorului Mircea Vulc obţin o victorie zdrobitoare în faţa uneia din pretendentele la titlu cu scorul de 112-69. Apreciem gestul din finalul partidei, al antrenorului Petricevici - "cârâitor de meserie" - care a venit şi i-a felicitat pe jucătorii sibieni. Au arbitrat bucureştenii Vestinian (foarte bine) şi Bădilă (curios). Pentru C.S.U. Forest Sibiu au înscris: Muntean 31 (7x3), Tordai 23 (1x3), Pelger 16 (4x3), Alecu 14, Bubanja 12 (1x3), Covacs 12 (1x3) Spânu 2 şi Cociş 2.

Următoarea partidă a sibienilor, sâmbătă, 11 aprilie, în deplasare cu "U" Elba Timişoara.

N.R. În "Tribuna" de marţi, voi reveni cu câteva consideraţii asupra acestei memorabile partide.

Iată celelalte rezultate ale etapei a XI-a:

Erbaşu Bucureşti - Politehnica Moldrom Iaşi 96-87, BRD. C.S.U. Ploieşti - Universitatea ELBA Timişoara 88-80, Dinamo Bucureşti - Soced Bucureşti 86-53.

Clasamentul se prezintă astfel:

1. Dinamo Bucureşti	11	9	2	958:830	20
2. C.S.U. FOREST SIBIU	11	8	3	979:864	19
3. Universitatea S.M. Invest Cluj	11	8	3	939:879	19
4. Erbaşu Bucureşti	11	6	5	995:994	17
5. Univer, ELBA Timişoara	11	4	7	894:924	15
6. BRD C.S.U. Ploieşti	11	4	7	889:913	15
7. Soced Bucureşti	11	4	7	829:900	15
8. Poli Moldrom Iaşi	11	1	10	879:1055	12

Etapa viitoare - sâmbătă, 12 aprilie:

Politehnica Moldrom Iaşi - BRD C.S.U. Ploieşti, Soced Bucureşti - Erbaşu Bucureşti, Universitatea ELBA Timişoara - C.S.U. Forest Sibiu, Universitatea S.M. Invest Cluj - Dinamo Bucureşti.

Campionatul Diviziei C la fotbal - în TRIBUNA de marţi

F.C. INTER - C.S.M. REŞIŢA 1-2 (0-0)

urmare din pag. 1

Debutul partidei este favorabil interiştilor care ratează bune ocazii prin Pogăcean (min. 7) şi Bran (min. 8, Sandu a respins din faţa porţii). Reşiţenii fac un reuşit joc colectiv dovedindu-se o "nucă tare" pentru "dinţii de lapte" ai jucătorilor interişti. Portarul Popa zădărniceşte două atacuri periculoase (min. 25 - Sabău şi min. 30 - Pogăcean), dar emoţiile nu lipsesc nici la poarta sibiană, Ciucur (min. 31) şi Doană (min. 35, reflex Gângă) finalizând două incursiuni tăioase. În min. 37, Pogăcean are şansa golului, însă Popa se remarcă din nou.

Jigodismul, destul de bine camuflat până atunci, al centralului Crişan irumpe în toată hidoşenia lui în min. 41, atunci când, lansat pe stânga de Sabău, Caşoltan pune un pas în careul reşiţean, unde este trântit de Bătrânu, dar golanul din Bucureşti le refuză gazdelor penaltiul.

În pauză, Jan Gavrilă gândeşte o altă strategie: îi scoate pe Pogăcean (incomplet refăcut) şi pe Caşoltan (inexistent) şi îi aruncă în luptă pe Stoian şi pe Iancu. Din păcate, după scurt timp, Iancu acuză o contractură musculară la abdomen şi trebuie înlocuit. În min. 50, cel mai bun om al sibienilor, Sabău, îi fură mingea lui Bătrînu şi de la 22 metri îl face şah-mat pe Popa, din bară balonul ricoşând în plasă: 1-0. Liderul preia imediat comanda ostilităţilor şi, după bara lui Foale din min. 58, egalează prin Marinescu în min. 60, care a profitat de gafa (inexplicabilă?) a lui Gângă. Interiştii cad psihic şi ne gândim că o remiză n-ar fi de aruncat. Numai că, în min. 86, Ciucur centrează pe jos de pe dreapta, Szijj, nejenat la 12 metri, pune latul, Gângă n-are reacţie şi este 1-2.

Alte comentarii în cotidianul "Tribuna".

Mecanica Mârşa - Şoimii COMPA 2-0 (2-0)

urmare din pag. 1

formată din T. Boroianu, T. Tudor şi M. Niţă. Cartonaşe galbene: Nedelcu (min. 30) şi Zota (min. 35).

MECANICA: Nicula - Toader, Grigore, Oros, Nedelcu - Popa, Neamţu, Stoica, Bîrză (min. 89, Neghirlă) - Zota (min. 47, Vlad), Corfaru.

ŞOIMII: Pampea - Popuşoi, Mihăilă, Stoica, Dumitraşcu - Zugravu, Soare, Scridon (min. 55, Neag), Mândescu - Munteanu (min. 72, Luca), Marinac (min. 59, Comăniciu).

Iată rezultatele complete ale etapei cu nr. 25 (seria a 4-a): Mobila Şimleu - Armătura 2-1, Telecom Arad - F.C. Bihor 0-0, Electrica Timiş - Astral Deta 0-1, Ind. sârmei - Phoenix 2-0, Metal. Cugir - U.M.T. 0-1, Sticla Turda - Minerul Ştei 1-0, Viitorul Oradea - Motorul Arad 3-0, C.P.L. Arad - West Petrom 1-0, Minerul B. Borşa a stat.

BIBLIOTECA „ASTRA" SIBIU

BIBLIOTECA „ASTRA"
SIBIU

TRIBUNA sporturilor

SUPLIMENT SĂPTĂMÂNAL DE INFORMARE SPORTIVĂ AL COTIDIANULUI INDEPENDENT "TRIBUNA"

Anul VII, nr. 362 | 14.04. - 20.04. 1997 | 4 pagini, 500 lei

Fotbal, Divizia A

DUPĂ UN MECI CU TREI BARE ...

C.F.R. TIMIȘOARA - F.C. INTER 0 -0

Stadion C.F.R., timp frumos, gazon bun, spectatori cca 150.

C.F.R.: Frunză - Militaru, Pavlov, Mihalache - Ştefanca, Mada, Berceanu (min. 46, Călin, min. 72, Hodoneanţu), Petre Narcis (min. 67, Vlad), Danciu - Brehui, Damianovici. Rezerve: Bota, Tomuş. Antrenor: Gheorghe Chimiuc.

F.C. Inter: Fl. Cotora - Demian-C. Szeghedi, Bran, Mihart, Caşolţan (min. 85, M. Manea) - Cl. Moldovan (min. 78, Sârbu), Al. Zotincă,. Pogăcean - Sabău, Stoian (min. 72, Iancu). Rezerve: Gângă, Galea. Antrenori Jan Gavrilă, P. Purima şi Ad. Văsâi.

Au arbitrat bine: Stan Prodan (Alexandria), R. Petrovici (Bucureşti) şi M. Pantea (Oradea).

Cartonaşe galbene: Mada, Brehui şi respectiv Cl. Moldovan.

Pentru ceferiştii timişoreni ediţia aceasta de campionat este un fel de "ce-am avut şi ce-am pierdut". Instalată confortabil pe scaunul şchiop rezervat "lanternei", C.F.R.-ul priveşte spre viitor, dând credit total tinereţii şi apelând din nou, la serviciile lui Gheorghe Chimiuc (fost la "Poli"), a cărui sarcină este de a construi o echipă competitivă. Iată de ce puştii C.F.R.-ului intră pe teren fără complexe, nu sunt robii rezultatului, iar dacă înving bucuria este cu atât mai mare.

Bătuţi de reşiţeni la Sibiu, interiştii trebuiau, în mod normal, să-şi scoată pârleala sâmbătă, la Timişoara. În acest scop Jan Gavrilă a "croit" un unsprezece mult modificat: l-a preferat în poartă pe

Mircea BIŢU

continuare în pag.4

Baschet

O VICTORIE POSIBILĂ, SCĂPATĂ "PRINTRE DEGETE"

"U" Elba Timişoara - C.S.U. Forest Sibiu 102 - 96 (46 - 50)

● Partidă cu multe puncte înscrise, între două echipe care au neglijat total apărarea ● La sibieni faza defensivă aproape că nu a contat ● Chiar dacă mai slabe decât în memorabila partidă cu "U" S.M. Invest Cluj, procentajele elevilor antrenorului Mircea Vulc, s-au situat la nivele bune: 35% la aruncările de 3 puncte, 67% la cele de 2 puncte şi 72% la libere ● Oaspeţii au câştigat duelul aruncărilor de 3 puncte: ei au înscris 13 astfel de încercări, faţă de 7 ale gazdelor ● Claudiu Muntean (7x3) din nou în topul coşgeterilor echipei. El s-a dovedit foarte bun (în special în prima repriză) şi la intercepţii şi recuperări. ● Utili echipei Tordai şi Pelger ● Slabă prestaţia lui Cornel Alecu şi a lui Bubanja. ● Un meci pe care timişorenii l-au câştigat pe final, dorind să demonstreze că joacă mai bine fără "stranieri" în echipă.

De obicei, la Timişoara se câştigă foarte greu, în special în ajun de Paşti şi de Crăciun. De această dată se cade să precizăm că cei doi arbitri (deşi nu au strălucit ca prestaţie), este vorba de bucureşteanul Poenaru şi craioveanul Trică nu au influenţat rezultatul final al partidei.

Prima repriză s-a desfăşurat sub semnul superiorităţii evidente a oaspeţilor, care au condus de la începutul până la sfârşitul reprizei. Neglijând apărarea ei au primit 46 de puncte dar au reuşit să înscrie 50. Un moment decisiv pentru soarta partidei a avut loc în min. 15 al primei reprize, la scorul de 31-39, deci 8 puncte favorabile echipei C.S.U. Forest Sibiu. În acest moment oaspeţii ratează 3 atacuri şi, deci, şi şansa de a se detaşa decisiv pe tabela de scor. În schimb timişorenii reuşesc să reducă din handicap şi la pauză diferenţa se reduce la 4 puncte.

Gazdele încep în forţă repriza secundă şi la numai 3 minute de la reluarea partidei scorul devine egal 55-55 (min. 23). Următoarele 7 minute se desfăşoară sub semnul unui

Octavian RUSU

continuare în pag.4

Oaspeţii au ratat un penalty!

Gaz metan - Minaur Zlatna 0-0

Pe o vreme câinoasă, cu vânt puternic, frig şi umezeală, s-a desfăşurat acest meci între două formaţii cu obiective complet diferite: gazdele - să se menţină în preajma "podiumului", oaspeţii - să încerce evitarea retrogradării. Medieşenii, ce-au luat pe mere (la Reşiţa) au dat pe pere (acasă) şi n-ar fi exclus să mai aibă de furcă şi cu FC Maramureş (etapa 28) şi cu CSM Reşiţa (etapa 32).

Cei de la Minaur ar fi avut nevoie de o victorie pentru a lua o gură de oxigen şi au fost destul de aproape de această reuşită, momentul psihologic al partidei constituindu-l min. 55: atunci Mândroc a căzut în careul advers, arbitrul a dictat cu uşurinţă penalty. Responsabilitatea executării loviturii de pedeapsă şi-a asumat-o fundaşul Duţă, căpitanul echipei Minaur, însă mingea şutată de acesta a fost respinsă în corner de Filip! Fireşte, nu se ştie ce turnură ar fi căpătat jocul dacă oaspeţii ar fi luat conducerea, dar intervenţia lui Filip s-a dovedit, până la urmă, salutară. Într-o fază asemănătoare, în min. 86, arbitrul le-a refuzat medieşenilor un penalty.

Fără Marcadonatu, Lungu şi Ştef, gazştii au evoluat neconvingător, iar atacanţii s-au întrecut în ratări, dacă ar fi să le amintim doar pe cele ale lui Popescu (37), Iorga (61), Maier (65), Popescu (82), Iorga (89).

... Oricum, echipa lui Valer Dulău rămâne neînvinsă din etapa a doua a returului (15 martie) ...

A arbitrat penibil Al. Crişan (Bucureşti).

Cartonaşe galbene: Popescu, Cl. Şomfălean. Răduţă, Metelean.

Gaz metan: Filip - Ciurar, Someşan, Fl. Şomfălean, Miclăuş (80, Handrea) - Moldovan, Cl, Şomfălean, Callo - Luca (46, Maier; 68, Hanc), Popescu, Iorga.

Minaur: Sara - Duţă, Rusu, Răduţă, Medelean - Crăciun, Brumar, Mif Stancu (83, Găldean) - Mărginean (70, Miuţă), Balaban, Mândroc (78, Balaban), Găldean.

D. IONAŞCU

Joacă fiecare ce şi când vrea ...

Strânsă cu uşa de parlamentari şi gazetari, Federaţia noastră de fotbal a intrat în alertă încercând să-şi pună ordine în

MINUTUL 91

hârţoage în vederea controlului ce va cădea pe capul ei în luna viitoare. Aşa se face treaba că meciurile de campionat au fost trecute cam pe planul al doilea, iar preşedinţii şi sponsorii cluburilor îşi programează întâlnirile după bunul lor plac. Unele echipe joacă sâmbăta la prânz, altele, la ora ceaiului de la ora 5, altele, când răsare luna, iar ultimele, duminica, la ceasul somnului şi-al siestei. Ca la noi, nici la turci nu-i bramburească şi rezultatele se văd... **(n.i.d.)**

continuare în pag.4

Comitete şi comiţii

Pus pe vorbe mari şi pe fapte mici, preşedintele F.R.F. domnul Mircea Sandu, angajat cu toate forţele într-o sumedenie de conflicte, şi duşman neîmpăcat al procedeului care se cheamă demisie, a reuşit performanţa de a fi chemat în faţa Comisiei pentru Sănătate şi Sport a Camerei Superioare a Parlamentului României. Comisia cu pricina este şi ea o comisie parlamentară, ca atâtea altele, aşa că nimeni nu s-a aşteptat să se facă lumină şi să se ia vreo măsură. Comisia nu anchetează pe nimeni. Ea audiază, constată lipsa probei şi întocmeşte un proces verbal, după care audiatul revine la treburile sale, mai mult oxigenat decât şifonat. Bineînţeles că preşedintele M.S. s-a străduit să întreţină confuzia între Federaţie şi echipa naţională de fotbal şi să se ascundă în spatele "tricolorilor" cu care îşi împarte frăţeşte meritele. Care merite? Care sunt până la această oră. Cât de naţională este naţionala de fotbal şi care e contribuţia F.R.F. la succesele acesteia, s-ar putea discuta. Dl. preşedinte este de părere că echipa naţională de fotbal "este cam singura (sic) care merge bine dintre toate echipele noastre care ne reprezintă la jocuri sportive." Hai să zicem că ar fi "cam singura", dar oare aceasta să fie "cam singura" preocupare a F.R.F.? De Campionat, ajuns în halul în care e, cine se ocupă?

Pentru că s-a aprobat, totuşi, un control prin sertarele F.R.F. şi pentru că a existat propunerea ca din echipa de control, special constituită, să facă parte şi un ziarist, domnul preşedinte s-a simţit "faultat" şi a sărit ca ars: "presa nu are acest drept,

Peluza a III-a

să controleze Federaţia, pentru că nici oamenii Federaţiei nu controlează pe la sediile ziarelor!!" Ca să vezi!

În sfârşit, deoarece orice "audiere" trebuie să se lase cu o concluzie, Comisia noastră parlamentară a tras-o scurt: "fotbalul este şi el un segment al societăţii civile". Aşa că, domnilor, nu mai faceţi pe miraţii. Unde vă treziţi?

Parafrazându-l pe preşedintele Federaţiei, un peluzist zicea că domnul Mircea Sandu e "cam singurul" rămas la conducerea unei instituţii care calcă strâmb de ani de zile.

Mihai BRATU

Seria I — Clasamente, Divizia A — Seria a II-a

Metalul - Tractorul 0-2, Poiana - Poli 2-1, Foresta - AS Ploieşti 2-1, Cetatea - FC Bucovina 0-3, Dunărea Călăraşi - Precizia 1-1, Gloria - Steaua 4-0, Petrolul - Dunărea Galaţi 1-0, Rocar - Dacia Brăila 4-0, Metrom - FC Oneşti 0-0.

1. Foresta Fălticeni	24	18	3	3	60-14	57(+21)
2. Dacia Brăila	24	13	5	6	37-21	44(+8)
3. Gloria Buzău	24	13	3	8	49-26	42(+6)
4. Petrolul Moineşti	24	12	5	7	34-27	41(+5)
5. FC Oneşti	24	12	4	8	35-24	40(+4)
6. Poiana Câmpina	24	12	4	8	32-22	40(+1)
7. Precizia Săcele	23	12	3	8	43-33	39(+6)
8. Bucovina Suceava	24	11	6	7	30-25	39(+3)
9. Poli Iaşi	24	11	4	9	32-29	37(+1)
10. Tractorul Braşov	24	11	3	10	28-23	36(0)
11. Roçar Bucureşti	23	10	2	11	36-27	32(-4)
12. Dunărea Călăraşi	24	9	5	10	31-35	32(0)
13. Dunărea Galaţi	24	7	7	10	30-25	28(-5)
14. Metrom Braşov	24	7	6	11	26-27	27(-9)
15. AS Ploieşti	24	7	6	11	25-27	27(-6)
16. Metalul Plopeni	24	5	7	12	18-35	22(-14)
17. Cetatea Tg. Neamţ	24	4	5	15	21-55	17(-22)
18. Steaua Mizil	24	1	2	21	7-99	5 (-28)

Etapa viitoare: Tractorul - Petrolul, AS Ploieşti - Gloria, Dunărea Galaţi - Foresta, Steaua - Metrom, Precizia - Metalul, Dacia - Poiana, Poli Iaşi - Dunărea Călăraşi, Bucovina - Rocar, FC Oneşti - Cetatea.

Gaz metan - Minaur 0-0, CSM Reşiţa - ASA 2-1, Electroputere - Minerul 2-0, Unirea - FC Maramureş 2-2, CFR Timişoara - Inter Sibiu 0-0, Dacia - CFR Cluj 1-0, Corvinul - Gloria 0-0, Olimpia - ARO Câmpulung 1-0, UTA - Apullum 1-0.

1. CSM Reşiţa	24	15	4	5	38-22	49(+10)
2. Electroputere	24	13	6	5	30-16	45(+9)
3. Unirea Dej	24	11	7	6	35-23	40(+1)
4. GAZ METAN MEDIAŞ	24	10	7	7	23-17	37(+1)
5. Dacia Piteşti	24	11	4	9	34-30	37(+1)
6. ARO Câmpulung	24	11	2	11	25-25	35(-1)
7. Minerul Motru	24	10	5	9	27-30	35(+2)
8. UT Arad	24	11	2	11	31-35	35(-1)
9. Corvinul Hunedoara	24	10	4	10	29-27	34(-2)
10. F.C. INTER SIBIU	24	9	6	9	28-28	33(-3)
11. Olimpia S. Mare	24	11	0	13	43-34	33(-6)
12. ASA Tg. Mureş	24	10	3	11	29-30	33(-3)
13. FC Maramureş	24	8	6	10	29-35	30(-6)
14. Apullum A. Iulia	24	10	0	14	27-37	30(-6)
15. CFR Cluj	24	8	5	11	25-31	29(-4)
16. Gloria Reşiţa	24	7	7	10	23-36	28(-5)
17. Minaur Zlatna	24	7	5	12	28-35	26(-10)
18. CFR Timişoara	24	5	5	14	21-33	20(-16)

Etapa viitoare: Minaur - Corvinul, Minerul - Dacia, Gloria - Electroputere, CFR Cluj - UTA, FC Inter - Gaz metan, ARO - CSM Reşiţa, ASA - CFR Timişoara, FC Maramureş - Olimpia, Apullum - Unirea.

Ultima oră

● Zice că, în copilărie, Florin Vaschen Halagian, antrenorul Naţionalului a mâncat bătaie de la viitorul Patriarh al tuturor armenilor, răposatul Vaschen Balgian, care era profesor de religie şi română. N-a folosit la nimic!

● Lui Adrian Matei (29 ani), fotbalist la Steaua, foştii lui coechipieri de la Rapid îi spuneau "cacao", "cioară", sau "garoi", iar el nu se supăra ...

● Zile de naştere: Christian Panucci (12 IV 1973), Dinu Pescariu (12 IV 1974), Rudi Völler (13 IV 1960) Martin Dahlin (16 IV 1968).

● Dumitru Sechelariu, primarul Bacăului şi sponsorul echipei FCM (fostă Selena) a declarat senin: "Visul meu este acela de a ajunge prim-ministru". Ţiganu nu-i ca omu' ...

● Marian Bondrea caută echipă prin intermediul "Gazetei sporturilor": "Sunt puţin decepţionat, dar până la urmă sper că voi găsi şi eu un loc de muncă în fotbal. Dacă nu, o apuc pe drumul afacerilor".

● Examenul de admitere la Şcoala de antrenori de fotbal a fost reprogramat pentru 21-22 aprilie. Aviz amatorilor.

● În funcţia de secretar general a Ligii profesioniste de box din România a fost aleasă doamna Cristina Căruntu. Se apropie sfârşitul lumii!!

(n.i.d.)

continuare în pag.4

Rezultate de excepţie la Campionatul naţional

● 13 medalii pentru sportivele de la C.S.Ş. Sibiu

● Sabina Cojocar, cinci locuri I

GIMNASTICĂ

Municipiul Focşani a găzduit în perioada 30 martie - 2 aprilie a.c., Campionatul naţional rezervat cluburilor sportive şcolare. Între cele 15 cluburi participante s-a aflat şi C.S.Ş. Sibiu.

Deşi lucrează în condiţii vitrege (aparatura este îmbătrânită, iar prin acoperişul sălii plouă ca afară!?!), gimnastele pregătite de profesoara Nicoleta Costin şi antrenorul Lucian Sandu au avut o prestaţie de excepţie, ele cucerind 13 medali (cu cinci mai multe decât anul trecut!).

Dar iată rezultatele obţinute de gimnastele noastre: la categ. a III-a, SABINA COJOCAR a cucerit cinci locuri I (din tot atâtea posibile) la individual compus, sărituri, paralele, bârnă şi sol; la aceeaşi categorie, ALEXANDRA BARAC a ocupat locul III la sol; la categ. a IV-a, OANA BUCERZAN s-a clasat de patru ori pe locul I la individual compus, sărituri, bârnă şi sol, iar DIANA MORCOV s-a clasat pe locul 2 la individual compus şi sol, şi pe locul 3 la sărituri.

Felicitări tuturor!

Mircea B.

Două jocuri amânate din cauza terenurilor impracticabile

Fotbal. Divizia C

● **COMEŞO - Romanofir 2-1 (1-0)** În ciuda capriciilor vremii, care pe alocuri a făcut impracticabile câteva stadioane, câmpul de joc din Şura Mare s-a prezentat - graţie atentei preocupări a gospodarilor lui - în excelente condiţii, oferind celor două echipe posibilitatea valorificării plenare a potenţelor jucătorilor avuţi în custodie şi pregătire. Pe ansamblu a fost o întrecere antrenantă, extrem de dinamică şi viu disputată, dorinţa de victorie manifestând-o în egală măsură ambele combatante. Am reţinut clarviziunea şi aplombul din prima jumătate de oră, ale echipei gazdă, care - pasând calm şi dezinvolt - a declanşat numeroase şarje ofensive la buturile tălmăcenilor, irosind bune situaţii de a se detaşa clar pe tabela de scor. Am consemnat în această perioadă şutul în bara laterală al lui M. Pipiş din min. 4 cornerul executat excelent de G. Nicolae în min. 8, deviat nefericit de I. Ţole în propria poartă, ca şi bombele expediate în min. 21 şi 23, de C. Preda şi G. Nicolae, parate cu dificultate de I. Ţole. La poarta cealaltă oaspeţii au o mare ocazie în min. 29, dar şutul trimis violent de M. Sorcă, este scos în corner printr-un reflex de L. Achim. După un minut L. Serfözö strecurat abil în careu rateaza de la 12 metri lateral. În min. 37 acelaşi atacant demarează pe extrema dreaptă, centrează perfect dar M. Ivan, singur cu portarul, trimite de la 7 m. mult peste transversală. Pe contraatac tălmăcenii au în min. 40 şansa egalării, însă centrarea lui A. Covaci, reluată de L. Pătru este reţinută sigur de L. Achim. În repriza secundă la fel de animată, după o ratare în min. 47 a amfitrionilor, cornerul din min. 50 al oaspeţilor, executat de L. Pătru este reluat cu o lovitură de cap de I. Fiţea pe lângă bară. În min. 57 acelaşi viclean I. Fiţea se strecoară abil prin apărarea din faţă, centrează ideal şi D. Galiţ face o simplă formalitate, trimiţând din apropiere balonul în plasa adversă. Egalate, gazdele se aruncă în atac, dar greşesc de trei ori la rând ţinta, prin C. Preda, C. Ganţă şi I, Macavei.

În min. 80 o lovitură liberă de la 17 m magistral executată de G. Nicolae este deviată, printr-un plonjon temerar, de I. Ţole în corner. Este apoi rândul lui I. Holom să rateze din apropiere. În min, 85 cornerul executat de Macavei produce un atac prelungit şi o vie aglomerare la butul rivai şi de la 5 m M. Ivan reuşeşte să trimită balonul în plasa porţii tălmăcene, aducând bucurie şi linişte fidelilor suporteri locali. Raport de cornere 11-4 în favoarea gazdelor. S-au remarcat; I. Holom, G. Nicolae, M. Păculea, C. Preda şi M. Pipiş de la învingători, A Bârză, M. Sorcă, I. Chircă, L. Pătru şi I. Fiţea de la învinşi.

Atent şi imparţial arbitrajul prestat de brigada mediesană, având la centru pe A. Munteanu, asistat de D. Panţa şi V. Bîrlea. ● **Geromed - Record 3-0 (1-3)** Derbiul mediesan nu s-a dezminţit, el oferind publicului prezent o partidă de excelentă factură, presărată cu multiple valenţe tehnico-tactice şi numeroase faze spectaculoase la cele două porţi, la frumuseţea şi dinamismul ei contribuind în egală măsură ambele protagoniste. Au marcat: I. Frandeş (31) şi S. Bungiac (78, 85) pentru gazde, respectiv A. Tofănescu (9, 30) şi B. Forgacs (40).

● **Viitorul - Vitrometan 1-3 (0-1)** Sticlarii mediesani au realizat la Bazna o biruinţă logică şi meritată graţie golurilor reuşite de S. Popa (32,), I. Duda (53) şi O. Goga (82) respectiv C. Craiu (70)

● **C.S. Agnita - Unirea 3-1 (2-1)**. Partidă de foarte bună valoare, disputată aprig, dar în limitele stricte ale regulamentului. Ocnerii au reuşit să deschidă primii scorul prin D. Băran care a punctat în min. 8. Oaspeţii egalează în min. 15 prin F. Munteanu, acelaşi jucător marcând din nou în min. 37. În min. 67 A. Ionele transformă o lovitură de la 11 m. stabilind scorul final.

● **Euroil - U. Mecanica Sembraz 2-3 (0-2)** La Sălişte pe un teren mustind de apă, studenţii sibieni s-au impus suficient de lejer, datorită golurilor realizate de D. Şerban (15), C. Băilă (18) şi D. Banciu (62). Profitând de mulţumirea vizitatorilor, sălişteni au punctat spre finalul partidei prin G. Cunţan (82) şi N. Tudosiu (87). ● **Sparta - Progresul 7-0 (4-0)** Autorii golurilor: D. Gaspar (2), A. Manta (2), A. Ioo, F. Boroncoi şi M. Părău.

V.M.

Asociaţia sportivă "Viitorul" - pepinieră a fotbalului mediesean

În toamna anului 1996, la Mediaş lua fiinţă Asociaţia sportivă nonprofit "VIITORUL". Scopul ei era acela de a selecţiona şi pregăti copii (între 6 şi 13 ani) pentru fotbalul de performanţă. S-a angajat să ducă la bun sfârşit această dificilă şi migăloasă activitate antrenorul Nicolae PIŞTIA, cunoscut şi recunoscut şlefuitor de talente.

S-au selecţionat, anul trecut, 80 de copii (clasele I - IV) din toate şcolile generale mediesene şi din comunele limitrofe municipiului. Grupele mari au fost angrenate în competiţii locale (sub egida F.R.F.) sau internaţionale.

Profitându-se de vacanţa de primăvară a elevilor, As. sp. "Viitorul" a organizat competiţia de minifotbal "Cupa Viitorul" pentru elevi din clasele a IV-a. Au fost prezente 8 echipe, acestea disputând, fiecare, câte 7 meciuri. Clasamentul a fost următorul: 1. Viitorul I (antrenor N. Piştia), 2. Dinamo (selecţionata cl. a IV-a de la Şc. gen. nr. 5), 3. Viitorul II (antrenor N. Piştia), 4. Sârguinţa (elevi de la Sc. gen. nr. 7). Baza sportivă a fost pusă la dispoziţie prin grija d-lui Tudor Jeleru, iar cupele au fost realizate de S.C. Vitrometan cu sprijinul d-lui director Coldea.

* Cel mai tehnic jucător al competiţiei a fost declarat Horia Mija (căpitanul echipei Viitorul I)

* Cel mai bun portar - Cristian Sima (Viitorul)

* Cel mai bun apărător - Florin Stroia (Viitorul I, el a obţinut şi locul doi la concursul de îndemânare cu mingea)

* Cel mai bun mijlocaş - Laurenţiu Moldovan (Viitorul I, el a ocupat şi locul trei la concursul de îndemânare)

* Cel mai bun înaintaş - Ovidiu Munteanu (Viitorul I, el a fost şi golgeterul competiţiei cu 31 goluri înscrise şi ocupantul locului întâi în concursul de îndemânare).

Nu putem trece cu vederea sponsorii de suflet ai acestor copii deosebiţi: S.C. COMEDAL S.R.L. (patron Aurelia Drăgan), S.C. COMALIMENT AURA (patron Aurica Resiga), S.C. SALAMMI S.R.L. (patron Constanţa Mihăilă).

Să mai precizăm că se depun eforturi pentru continuarea unei fructuoase tradiţii: participarea la ediţia din acest an a competiţiei internaţionale de fotbal "DANA CUP" din Danemarca.

Sorin CRIVĂŢ

Echipele liceelor "Octavian Goga" şi Energetic din Sibiu, în finala pe ţară

În perioada 3-6 aprilie s-a desfăşurat, la Alba Iulia, faza de zonă a Campionatului Naţional al liceelor la baschet, atât la fete, cât şi la băieţi. La această zonă au participat echipele campioane din 8 judeţe. Reprezentantele judeţului nostru, Liceul "Octavian Goga" Sibiu şi Liceul Energetic Sibiu au reuşit să se situeze pe primul loc şi să se califice în finala pe ţară, care se va desfăşura în zilele de 27 mai - 1 iunie, la Piteşti.

Fetele, antrenate de prof. Ioan Lupu au reuşit să câştige cu 71-56 cu campioana judeţului Timiş; cu 44-21 cu Caraş Severin şi cu 58-31 în finala cu Alba Iulia. Iată componenţa formaţiei: Andreea Milea, Mariana Popescu (declarată "cea mai tehnică jucătoare"), Corina Vlad, Viviana Vasilescu, Daria Vătăşoiu, Ioana Răhăianu, Roxana Steva, Sabina Barbu, Ioana Bugner, Alina Ursu şi Claudia Berghezan.

Băieţii, antrenaţi de prof. Anatolie Podvarcu au avut acelaşi parcurs ca al fetelor, adică: 71-45 cu Caraş Severin; 66-35 cu Timiş şi, în finala cu Liceul Militar "Mihai Viteazul" Alba Iulia, cu 78-53 ocupând locul I şi dreptul de a participa în finala pe ţară. Iată echipa: Răzvan Mitrea, Claudiu Sabău, Ioan Tănase, Ovidiu Bucşe, Marius Dragomir, Ioan Popescu, Ciprian Popa, Claudiu Bozan şi Ioan Cotârlea.

Ambelor echipe le dorim din toată inima succes!

Ilie IONESCU

Cros

400 de elevi s-au întrecut pentru titlurile de campion judeţean

În excelenta organizare a Inspectoratului Şcolar Judeţean Sibiu, vineri, s-a desfăşurat, pe aleile parcului "Sub arini", faza judeţeană a Campionatului Naţional individual de cros rezervat şcolilor generale. La startul celor două categorii de vârstă s-au prezentat 402 concurenţi.

Iată primii clasaţi care se vor afla la finala pe ţară, din 19 aprilie a.c., la Tg. Jiu: **Categoria 11-12 ani** ***(fete)*** 800 m: 1. Andrea Tăţan (Lic. "O.Ghibu" Sibiu); 2. Georgeta Pătru (Şc. Gen. nr.8 Mediaş); 3. Maria Şerbu (Şc. Gen. Cristian). ***Băieţi*** (100 m): 1. Aurel Ghişoiu (Şc. Gen. Cristian); 2. Gheorghe Dinescu (Şc. Gen. nr.25 Sibiu); 3. Mihai Badiu (Şc. Gen. nr.5 Sibiu).

Categoria peste 13 ani ***(fete)*** 1000 m: 1. Ioana Armenean (Şc. Gen. nr.4 Mediaş); 2. Alexandra Toma (Şc. Gen. nr.5 Sibiu); 3. Adriana Lăcătuş (Şc. gen. nr.4 Mediaş). ***Băieţi*** (1500 m): 1. Marian Mucălău (Şc. Gen. nr.4 Sibiu); 2. Mihai Stoica (Şc. Gen. nr. 4 Sibiu); 3. Claudiu Presecan (Şc. Gen. Cristian).

Ilie IONESCU

PROGRAM TVR

Luni, 14 aprilie

Programul 1: 6.00 România: ora 6 fix! 8.20 Alaska Kid (s) 9.15 Confluenţe 10.00 Ştiri 13.00 TVR Timişoara 14.00 Ştiri 14.10 TVR Cluj-Napoca 14.50 TVR Iaşi 15.35 D.a. 16.00 Ştiri 16.05 Convieţuiri 16.35 Emisiune în limba maghiară 18.30 Salvaţi de clopoţel (s) 19.00 Căsuţa cu poveşti 19.05 În faţa dv.! 19.55 Doar o vorbă "săţ-i" mai spun! 20.00 Jurnal 21.00 Studioul de film al TVR 23.00 Jurnalul de noapte 23.20 Un cântec, o glumă, un zâmbet... 23.25 Oglinzi paralele 0.05 TVR Club

Programul 2: 13.35 Drumul spre Avonlea (s/r) 14.55 Perla coroanei (s/r) 16.20 Top Model (s) 17.40 Andrea Celeste (s) 22.35 Petrece noaptea cu mine! (s) 23.30 Nocturna sportivă

Marţi, 15 aprilie

Programul 1: 6.00 România: ora 6 fix! 8.20 Alaska Kid (s) 9.15 Santa Barbara (s/r) 10.00 Ştiri 10.05 Limbi străine * Franceză 11.05 Vulturul cu două capete (f/r) 12.40 Recital Tina Turner 13.05 D.a. 13.30 Tradiţii 14.00 Ştiri 14.10 Muzica pentru toţi 15.00 TVR Iaşi 15.35 D.a. 16.00 Tribuna partidelor parlamentare 17.00 Ştiri 17.10 Katts şi câinele (s) 17.35 Pro patria 18.30 Transfocator 19.00 Căsuţa cu poveşti 19.05 Interpreţi ai cântecului popular 19.25 Medicina pentru toţi 19.50 La zi în agricultură 19.55 Doar o vorbă "săţ-i" mai spun! 20.00 Jurnal 21.00 Gala laureaţilor Campionatului mondial de patinaj artistic 21.55 Universul cunoaşterii 22.30 Bank-Note 23.00 Jurnalul de noapte 23.20 Tradiţie şi modernitate 24.00 Scena 0.30 Întâlnirea de la miezul nopţii

Programul 2: 12.00 Magazin sportiv internaţional 16.20 Top Model (s) 17.40 Andrea Celeste (s) 20.05 Puterea, pasiunea (s) 22.35 Petrece noaptea cu mine! (s)

Miercuri, 16 aprilie

Programul 1: 6.00 România: ora 6 fix! 8.20 Alaska Kid (s) 9.15 Santa Barbara (s/r) 10.00 Ştiri 10.05 Videolexicon 11.05 Melodii de neuitat 11.40 Orizonturi culturale 12.00 Ştiri 12.05 Andrea Celeste (s/r) 12.55 D.A. 13.25 Scena (r) 13.55 Fotbal: Dinamo-Oţelul 15.50 Un arhipelag al Nordului 16.00 De la o zi la alta 16.35 D.a. 17.00 Ştiri 17.10 Gesturi mici pentru oameni mari 17.40 Magazin turistic 18.30 Alo, tu alegi! 19.00 Căsuţa cu poveşti 19.05 Reflector 19.30 California visează 19.55 Doar o vorbă "săţ-i" mai spun! 20.00 Jurnal 21.20 Trei culori: roşu (f) 22.45 Cantonete interpretate de N. Herlea 23.00 Jurnalul de noapte 23.20 Un cântec, o glumă, un zâmbet... 23.25 Secolul X 0.20 Personalităţi în top 0.40 Studioul şlagărelor

Programul 2: 13.10 Savannah (s/r) 14.30 America sălbatică (do/r) 16.20 Top Model (s) 17.40 Andrea Celeste (s) 22.35 Petrece noaptea cu mine! (s)

Joi, 17 aprilie

Programul 1: 6.00 România: ora 6 fix! 8.20 Alaska Kid (s) 9.15 Santa Barbara (s/r) 10.00 Ştiri 10.05 Limbi străine * Germană * Italiană 11.05 TVR Timişoara 12.00 Ştiri 12.05 Andrea Celeste (s/r) 12.55 D.a. 13.20 Tradiţie şi modernitate (r) 14.00 Ştiri 14.10 1001 audiţii 14.50 Itinerarii siriene 15.00 TVR Cluj-Napoca 15.40 Permanenţe 16.35 Convieţuiri 17.00 Ştiri 17.10 Următoarea oprire: Europa 17.35 Ecleziast '97 18.00 O şansă muzicii 18.15 Milenium 18.50 Tragerile Super Loto 5/40 şi Expres 19.00 Căsuţa cu poveşti 19.05 Gala laureaţilor Campionatului mondial de patinaj artistic 19.55 Doar o vorbă "săţ-i" mai spun! 20.00 Jurnal 21.00 Dr. Quinn (s) 21.50 La volan. 153.014 km 22.05 Cu ochii-n 4 22.45 Avanpremieră la Festivalul Internaţional "Cerbul de aur" 23.00 Jurnalul de noapte 23.20 Un cântec, o glumă, un zâmbet... 23.25 Cultura în lume 0.15 Berlin Alexanderplatz (s)

Programul 2: 13.10 Detectivul din Los Angeles (s/r) 16.05 Top Model (s) 20.00 Filmoteca de aur

Vineri, 18 aprilie

Programul 1: 6.00 România: ora 6 fix! 8.40 Meridianele dansului 9.10 Cultura în lume (r) 10.00 Ştiri 10.05 Limbi străine * Spaniolă 10.35 D.a. 11.00 Andrea Celeste (s) 11.50 Divertisment muzical 12.00 Ştiri 12.05 Media-Club (r) 12.50 Melodii de Sile Dinicu 13.00 TVR Cluj-Napoca 14.00 Ştiri 14.10 1001 audiţii 15.00 TVR Iaşi 15.45 D.a. 16.10 Lege şi fărădelege 16.30 America sălbatică (do) 17.00 Ştiri 17.10 Emisiunea în limba germană 18.10 Katts şi câinele (s) 18.40 Scena politică 19.10 Căsuţa cu poveşti 19.15 Tezaur folcloric 19.55 Doar o vorbă "săţ-i" mai spun! 20.00 Jurnal 21.00 Paradisul (f) 22.50 Ecoturism 23.00 Jurnalul de noapte 23.20 Concert extraordinar Paloma San Basilio la Miami 0.20 Dorinţă ciudată (f)

Programul 2: 10.00 Maigret şi subsolul de la Majestic (f) 13.00 Berlin Alexanderplatz (s/r) 16.20 Top Model (s) 17.40 Andrea Celeste (s)

Sâmbătă, 19 aprilie

Programul 1: 7.00 Bună dimineaţa...de la Iaşi! 8.20 Pas cu pas 9.05 Nu e şcoală ca a noastră (s) 9.55 Şapte note fermecate 10.45 Rugby: Steaua - Dinamo 11.30 Pe muchie de cuţit 12.10 Vârstele peliculei 12.50 Serial de călătorii 13.45 Pe ecrane 14.00 Ştiri 14.10 Tranzit TV 132 18.35 D.a. 19.05 Teleenciclopedia 19.55 Doar o vorbă "săţ-i" mai spun! 20.00 Jurnal 20.40 Filmele săptămânii 21.00 Savannah (s) 21.50 Doi la doi 22.50 Mâine pe micul ecran 23.00 Jurnalul de noapte 23.10 Detectivul din Los Angeles (s) 24.00 Săptămâna sportivă 0.15 Perla coroanei (s) 1.10 Dans în noapte 2.10 Fotbal: Universitatea Craiova-Politehnica Timişoara

Programul 2: 14.30 Dr. Quinn (s/r) 16.20 Top Model (s) 22.30 Frumoasa şi bestia (s)

Duminică, 20 aprilie

Programul 1: 7.00 Bună dimineaţa...de Florii! 8.15 Lumină din lumină 9.15 Colţ Alb (s) 9.45 Trei pentru o mască 10.40 Leonard Bernstein - Concerte pentru tineret 11.40 Viaţa satului 13.20 Biserica satului 13.30 Atlas 14.00 Ştiri 14.10 Veniţi la iarbă verde... 16.45 A doua alfabetizare 17.00 Telephone bisericile noastre 18.50 D.a. 19.15 Robingo 19.55 Doar o vorbă "săţ-i" mai spun! 20.00 Jurnal 20.30 Duminica sportivă 20.50 Tragerile Loto Special 6/49 şi Noroc 21.00 O femeie pe nume Jackie (f) 22.30 Primăvară, primăvară... 23.00 Jurnalul de noapte 23.10 Concert extraordinar Placido Domingo 0.10 Setea (s) 1.00 Cântec de lume

Programul 2: 14.00 Aladdin (f) 16.20 Top Model (s) 17.15 Repriza a treia 19.25 Un secol de cinema 21.30 Fotbal: Napoli-Atalanta

MAPAMOND SPORT

Amatori, dar... rugbiști de elită

Cu titlu de curiozitate, iată care sunt profesiunile "civile" ale rugbiştilor din echipa reprezentativă a Franţei, câştigătoare în acest an a Turneului celor cinci naţiuni: Sadourny - administratorul unei societăţi comerciale, Ntamack - student, Glas - asistent în comunicaţii, Castaignede - student, Venditti - consilier economic, Pernaud - responsabil în comunicaţii, Galtthie - funcţionar de bancă, Pelous - student, Benazzi - cadru comercial, Benetton - director sportiv, Miorin - director de societate comercială, Merle - învăţător (are 31 ani, 1,97 m, 127 kg), Tournaire - funcţionar la Primărie, Dal Masco - agricultor, Califano - pompier...

În imagine: Emile Ntamack, legitimat la Toulouse, aripă dreaptă, 26 ani, 1,89 m, 92 kg

PAGINĂ REALIZATĂ DE N. I. DOBRA

Acasă la Stefano Torrisi

Stefano Torrisi s-a născut la Ravenna, pe 7 mai 1971. În 1987 a trecut de la Russi la Modena, unde a rămas pentru patru sezoane, fiind antrenat de Renzo Ulivieri. În 1991 a fost transferat la Ravenna în Serie C2 şi cu două promovări consecutive a ajuns în Serie B. Milan l-a luat în vizor şi a semnat un contract cu el. Odată cu Torrisi a venit de la Ravenna şi Toldo. Torrisi a fost împrumutat pentru început de Reggiana, apoi la Torino. La mijlocul verii anului 1994 în turneul lui AC Milan aflată sub conducerea lui Capello, a îmbrăcat pentru prima şi singura dată tricoul rossoneri-lor. După nefericita experienţă de la Torino, maestrul Renzo Ulivieri l-a adus la Bologna. Aici a contribuit la saltul din B în A şi a fost achiziţionat definitiv de societatea lui Gazzoni. Torrisi are un sezon foarte bun şi, la un moment dat, s-a zvonit că ar putea fi convocat la echipa naţională. Pe 19 ianuarie, la Milano, a fost declarat jucătorul meciului conducându-şi echipa (Bologna) către surprinzătoarea victorie obţinută în faţa lui Inter (2-0).

Stefano Torrisi locuieşte la Bologna într-un imobil situat pe artera centrală a oraşului "Via Oberdan". Apartamentul său are o suprafaţă de 120 mp dispuşi pe trei nivele. Proprietarul este Massimo Bonini, un fost jucător al Bolognei.

- Cum ţi se potriveşte eticheta de "noul Baresi"?

- Nu mai este de mult această poreclă. A fost la început când eram în vederile lui Milan. Însă până acum au apărut şi alţi jucători de valoare.

- În timpul vacanţei te-ai întâlnit cu Sacchi şi acesta ţi-a spus: "Stefano, trebuie să revigorez apărarea lui Milan şi am nevoie de tine".

- Când te vrea un om şi nu un club este puţin altfel. În orice caz, am înţeles că trebuie să am încredere. A fost o discuţie între patru ochi.

- Când te-a cunoscut Arrigo?

- Venea să urmărească antrenamentele noastre, atunci când eram la Ravenna.

- Ulivieri a spus: "Putem cumpăra fundaşi experţi, dar nu cred că este necesar".

- Ulivieri a confirmat faptul că are încredere în noi şi că suntem la înălţime. De altfel, a profita de ocazie atunci când o ai este ceva obişnuit. Ca exemplu poate fi luat cazul Vierchowod.

- Tot Ulieri a spus: "Toate echipele au fundaşi urâţi, cu nasul strâmb. Ai mei sunt toţi frumoşi, cu nasul drept".

- Această poveste a balerinelor este din sezonul trecut. În acest an suntem echipa care avem fundaşii cu cele mai multe cartonaşe şi asta nu înseamnă că suntem atât de frumoşi.

- Lui Scapolo îi place de logodnica ta. A spus că doreşte să iasă cu ea la plimbare.

- Nu numai el, ci aproape toată echipa. Şi eu vreau să ies cu logodnica lui Pavone. Suntem un grup foarte unit.

- Ai vrea să pleci în Anglia?

- Dacă aş fi obligat să plec ar fi soluţia pe care aş prefera-o. Ar fi ceva util pentru formarea mea ca fotbalist complet. Eu doresc totuşi să rămân aici la Bologna.

- Preşedintele Gazzoni ce spune?

- De Anul Nou mi-a spus: "Stefano, am auzit unele zvonuri potrivit cărora eşti dorit în Anglia. Dar îmi eşti foarte simpatic. Decât să te vând, prefer să te cedez echipei care te deţine. Eu, Ulivieri şi Oriali, când eram împreună am fost repede despărţiţi..."

Şerban Savu

Bucuria golului

Imaginea aceasta este cât se poate de sugestivă pentru bucuria de-a dreptul copilăroasă a fotbaliştilor atunci când unul dintre ei reuşeşte să înscrie. De astă dată, ei s-au repezit la unul dintre fanioanele care marchează colţul terenului, unde îşi salută suporterii. Şi încă ceva demn de remarcat: sunt patru jucători de patru naţionalităţi diferite ai echipei VfB Stuttgart: sus, bulgarul Krassimir Balakov, în stânga, elveţianul Sebastien Fournier, în dreapta, neamţul Fredi Bobic, iar în mijloc, brazilianul Giovane Elber, autorul golului. Îi uneşte dragostea de fotbal şi de...mărci.

Liliam THURAM: "Pentru copii rasele nu există, există doar prietenii"

Liliaru Thuram s-a născut în 1 ianuarie 1972 la Anse - Bertrand, în Guadelupa, insula de origine a altor doi celebri fundaşi ai naţionalei franceze Marius Tresor şi Jocelyne Angloma. La nouă ani, Thuram s-a mutat în Franţa, la Bois Colombe, localitate din apropierea Parisului, apoi la Fontainbleau (la 70 km de capitala Franţei). Aici a început să joace fotbal la echipa Portugais Fontainbleau. Transferat la Monaco, îşi face debutul în prima divizie franceză, pe 24 mai 1991, în partida Toulon - Monaco (1-1). În cele şase sezoane petrecute la echipa din Principat, Thuram a colecţionat 154 de prezenţe şi a marcat 7 goluri. A cucerit, cu Monaco, Cupa Franţei în 1991. Primul său meci în naţionala Franţei a fost cel disputat pe 7 august 1994 în compania Cehiei (2-2). Curtat de clubul italian Fiorentina şi apoi de Juventus, Thuram s-a transferat în vara trecută la AC Parma. Thuram este foarte apreciat, după cum demonstrează şi media notelor pe care le-au dat jurnaliştii italieni pentru cele 24 de partide în care a fost titular: 6,64, fiind întrecut doar de portarii Pinato (6,68) şi Pagliuca (6,65).

- Angloma mi-a povestit despre vechea sa casă de lemn din Guadelupa. Ce ne poate spune Thuram?

- Eu îmi amintesc cum locuiam împreună cu mama, cei doi fraţi şi cele două surori, într-un camion. Dar nu mă plâng pentru că mă simţeam bine. Aveam un prieten bun, Olivier, cu care am făcut două porţi de fotbal şi am început să jucăm. Fiecare stradă din Anse-Bertrand avea o echipă de copii. Noi eram echipa "Bourg". Pe Olivier l-am revăzut abia după 11 ani. Acum este student în Martinica.

- Ce îţi aminteşti despre mama ta?

- În fiecare dimineaţă, mama mergea să-şi caute de lucru. Făcea curăţenie în casele din Pointe-a-Pitre. Când am împlinit 8 ani a plecat în Franţa ca să facă acelaşi lucru. Cunoştinţele noastre au criticat-o, considerând că nu poate să lase cinci copii singuri (cel mai mare frate al meu, Gaelan, avea 15 ani). Însă, după un an, mama s-a întors şi ne-a luat pe toţi cinci în Franţa, pentru că făcuse suficiente economii: aşa era mama!

- Cum a fost drumul spre Franţa?

- Nu-mi amintesc nimic despre călătorie. Reţin doar figurile prietenilor mei adunaţi în faţa casei din Anse-Bertrand ca să mă salute la plecare şi apoi prima impresie pe care mi-a făcut-o Franţa: totul era extraordinar de frumos. Cel mai mult mi-a plăcut zăpada pe care n-o mai văzusem niciodată. La Bois Colombe am locuit un an şi cel mai bun prieten al meu era un chinez pe nume Chi. La Fontainbleau, unde ne-am mutat ulterior, cel mai bine m-am înţeles cu un spaniol, Benito Casado, care este acum informatician. Stăteam într-o vilă. Era un întreg cartier de vile care m-a impresionat foarte mult. Prima dată când am ajuns în faţa casei noastre, am rămas uimit şi, dacă nu mă chema fratele meu de la balcon, cred că aş-fi şi acum tot în stradă... În anul în care mama a plecat în Franţa singură mi-a trimis un tricou albastru de atlet. Am decis atunci să mă fac maratonist. Mi-am schimbat părerea la Fontainbleau, în ziua în care, în timpul unei curse şcolare, m-am rostogolit într-un răzor cu cartofi.

- Şi aşa ai trecut la jocul cu mingea.

- În cartierul meu locuiau mulţi portughezi, era chiar o echipă care se numea Portugais. Acolo am început să joc fotbal. Purtam tricouri alb-negre şi adversarii ne numeau "Juventus". Anul trecut, când se părea că mă voi transfera la Juventus Torino, m-am gândit că este un joc al sorţii, pentru că am început sub culorile alb-negru.

- În decembrie, când Parma era pe locul 15, te-ai gândit că ai făcut o alegere greşită?

- Nu. Nu m-am gândit niciodată la asta. Încă de la primele partide am înţeles că fac parte dintr-o echipă mare. Numai că înfrângerile cu Perugia în campionat şi cu Vitoria Guimaraes în Cupa UEFA ne-au scăzut mult moralul.

- Este mai bun cuplul Cannavaro-Thuram sau cel Montero-Ferrara?

- Contează cine acoperă mai bine fundul terenului.

- Olivier din Guadelupa, chinezul Chi, spaniolul Benito, portughezii: cu prietenia ai făcut înconjurul lumii.

- Da. Părerea mea este că pentru copii rasele nu există, există doar prietenii.

- Totuşi, băieţelul prietenului tău Angloma, a spus: "Tăticule, aş vrea să fiu alb".

- Asta provine, cred, din teama de a fi altfel. Ştiţi că atunci când un copil vede la ceilalţi un anumit joc, îl vrea şi el. Rasismul este însă altceva, mai grav. Pe mine însă nu mă deranjează şi cred că rasismul face rău în primul rând rasiştilor. Lumea va fi întotdeauna alcătuită din oameni de rase şi culturi diferite şi cine nu acceptă asta se va simţi rău pentru toată viaţa sa. Când eram mic am suferit şi eu, pentru că nu înţelegeam de ce colegii de clasă mă strigă "Noiraude". În acea vreme, la televizor se difuza un desen animat cu o vacă albă şi una neagră. Cea neagră era puţin mai zăpăcită, intra mereu în încurcături şi se chema Noiraude.

- Cum ai cunoscut-o pe soţia ta, Sandra?

- Am fost în aceeaşi clasă la şcolală, am locuit în aceeaşi vilă la Fontainbleau. Eram doar copii, apoi am crescut şi ne-am îndrăgostit.

- Sandra îţi va dărui un copil.

- Aştept asta cu un sentiment de bucurie, dar şi de teamă. În iulie, anul trecut, am pierdut doi gemeni.

- Pe de altă parte, ce poţi să ne spui despre tatăl tău, care a plecat de acasă înainte să-l poţi cunoaşte?

- Pentru că mama îmi tot spunea că semăn cu el, am fost vara trecută în Guadelupa şi l-am cunoscut. Este adevărat, semănăm ca înfăţişare. Este brutar. Am stat cu el de vorbă cam un sfert de oră. Pentru mine este un om ca oricare altul. Nu eşti tată numai că aduci un copil pe lume, trebuie să fii tată pentru toată viaţa.

- Angloma vrea să se întoarcă în Guadelupa să ajute copiii care doresc să facă sport.

- Eu voi rămâne în Franţa. Aş vrea şi eu să caut copiii din zonele mai puţin dezvoltate să depăşească mentalitatea că trăiesc precum părinţii lor şi nu pot face nimic mai mult. Viaţa nu este ceva scris dinainte, situaţia se poate îmbunătăţi.

- Este adevărat că vroiai să ajungi preot?

- În Guadelupa, copiii sunt foarte evlavioşi. Vedeam preoţii care făceau numai fapte bune şi îi admiram. Apoi, în Franţa, am descoperit că preoţii nu se pot căsători. Mă întreb şi acum de ce nu se pot căsători? Nu trebuie să fii preot ca să crezi în Dumnezeu.

- Ce ai vrea să spună locuitorii oraşului Parma despre tine după ce vei pleca?

- Aş vrea să spună: Thuram a făcut totul pentru a fi întotdeauna cel mai bun. Dacă după aceea vor spune: a jucat bine sau rău, asta contează mai puţin.

Fotbal, Divizia B - Fotbal, Divizia B - Fotbal, Divizia B

Cu *Adi Munteanu* în frunte /Am mai câştigat trei puncte

Şoimii COMPA - Armătura Zalău 3-1 (1-0)

Fără îndoială, căpitanul şoimilor rămâne cel mai valoros şi percutant atacant al echipei, care de ani buni flutură în vânt perspectiva marii performanţe.

Terenul îmbibat cu apă, ninsoarea viscolită nu i-au împiedicat pe jucători să lupte din toate puterile, dar spre cinstea lor şi sportiv, prea puţine fiind situaţiile de duritate.

Deschiderea scorului o realizează Munteanu (min. 26) care primind în careu o minge de la Scridon fentează doi apărători şi trimite inteligent în colţul lung al porţii lui Notigan.

Armătura, o formaţie solidă, ambiţioasă, a încercat dar. nu a reuşit să pericliteze poarta sibiană.

În general prima repriză s-a desfăşurat mai mult la mijlocul terenului, fazele de poartă lipsind cu desăvârşire.

La reluare, notăm două bune şi frumoase acţiuni în care Stoica (min. 50) şi Munteanu (min. 60) şutează puternic dar mingile au ocolit poarta adversă.

Se joacă pe contre însă ineficient, până în min. 65, când Munteanu este agăţat din spate şi se acordă 11 m. Execută Stoica şi 2-0. Replica oaspeţilor este tot mai aspră şi Paşca, cu o execuţie tehnică apreciată, ratează de puţin reducerea scorului (min. 80). O va realiza Puşcaş (min. 82) care de la 16 m cu un şut excepţional trimite mingea la vinclul porţii apărate de Pampea. Oaspeţii domină finalul de meci dar în min. 86, Neag îl serveşte ideal pe Munteanu care nu-l iartă pe apărătorul porţii din Zalău, şi meciul se încheie cu 3-1.

Au arbitrat: Aurelian Mincu, Ion Buzatu şi I. Dumitrescu, toţi din Piteşti.

Observator federal Ilie Stelian.

Şoimii COMPA: Pampea - Popuşoi, Dumitraşcu, Stoica, Mihăilă - Comănici, Soare, Scridon, Munteanu-Marinac (82, Luca), Mândescu.

I. PLEŞCA

Iată rezultatele complete din seria a IV-a a Diviziei B:

Şoimii - Armătura Zalău 3-1, F.C. Bihor - Mobila Şimleu 3-1, Minerul B. Borşa - F.C. Telecom 3-1, Phoenix - Electrica Timiş 3-2, U.M.T. - Ind. Sârmei 0-0, Minerul Ştei - Metal. Cugir 3-1, Motorul Arad - Sticla Turda 3-1, West Petrom - Viitorul Oradea 1-1, Mecanica Mârşa - C.P.L. Arad 3-2. Astral Deta a stat.

Final cu ochii pe ceas ...

MECANICA MÂRŞA - C.P.L. ARAD 3-2 (1-0)

Cu două victorii în ultimele două etape, mârşenii continuă să spere chiar dacă soarta lor depinde, în bună măsură, şi de ... jocul rezultatelor. Având în faţă un adversar la adăpost de griji, elevii lui Aurică Barbu au controlat suveran ostilităţile, în min. 53 tabela indicând un sec 3-0. Cum s-au înscris golurile? În min. 21, bine servit de Corfar în careu, Zota a reluat puternic, pe jos, la colţ, deschizând scorul; în min.49, Stoica l-a văzut ieşit dintre buturi pe portarul arădean, marcând cu un lob de toată frumuseţea; în min. 53, Stoica l-a găsit în careu pe Oros şi acesta, cu capul, a înscris la vinclu. În continuare, tot mârşenii domină teritorial şi ratează consecutiv prin Corfar (bară în min. 68), Stoica (min. 71) şi din nou Corfar (min. 80).

Ultimele zece minute sunt dramatice. Două atacuri reuşite ale arădenilor sunt fructificate de Brandaiş (min. 83, şi cu concursul lui Nicula) şi Petcuţ (min. 84, după o bâlbă a defensivei gazdă) şi mârşenii aşteaptă fluierul final al arbitrului petroşenean Marius Mititel cu ochii pe ceas. Oricum, victorie muncită, meritată. Aurică Barbu şi Cornel Armenean au utilizat formaţia: Nicula-Toader, Popa, Oros, Nedelcu - Neamţu, Stoica, Stîngu, Bârză (min. 67, Corlaciu) - Zota (min. 73, Neghirlă), Corfar.

Mihai VERZESCU

1. U.M. Timişoara	25	19	2	4	55-20	59
2. Ind. sârmei C.T.	25	16	5	4	38-17	53
3. ŞOIMII COMPA	**24**	**15**	**2**	**7**	**46-24**	**47**
4. Armătura Zalău	24	13	3	8	39-27	42
5. Minerul Ştei	25	13	2	10	45-31	41
6. Astral Deta	24	12	2	10	37-29	38
7. Phoenix B.M.	25	11	2	12	52-38	35
8. Electrica Timiş	25	10	5	10	34-33	35
9. Metal. Cugir	25	10	3	12	28-38	33
10. Minerul B. Borşa	24	10	2	12	41-41	32
11. C.P.L. Arad	25	9	4	12	22-38	31
12. F.C. Bihor	24	8	6	10	27-28	30
13. Viitorul Oradea	25	9	3	13	39-42	30
14. West Petrom	25	8	6	11	37-59	30
15. Sticla Turda	25	9	2	14	40-56	29
16. Motorul Arad	25	8	5	12	35-45	29
17. Telecom Arad	24	7	5	12	24-38	26
18. Mecanica Mârşa	**25**	**7**	**4**	**14**	**30-39**	**25**
19. Mobila Şimleu	24	6	4	15	28-40	22

Rugby, divizia naţională

C.S.M. Foresta - Steaua 15-29 (3-17)

Ne-a învins, probabil, viitoarea campioană ceea ce nu-i o tragedie. Superioară la toate capitolele, Steaua a dominat clar prima repriză, perioadă în care şi-a asigurat o diferenţă de scor greu de recuperat. Oaspeţii au realizat trei încercări prin Mitu, Oroian şi Colceriu, una transformată de Popiştean, gazdele punctând în min. 34 prin A. Iulian care a transformat o lovitură de pedeapsă. În repriza secundă cele două echipe punctează alternativ, din încercări prin Oroian şi Ion Florian - steliştii, iar sibienii prin Negru şi ... arbitrul Paraschivescu care acordă un eseu de penalizare în ultimul minut de joc. A. Iulian şi Popişteanu transformă fiecare câte unul din eseuri. Dacă victoria Stelei pare până la un anumit punct firească, de neacceptat rămâne maniera în care ea a fost realizată. Neputinţa manifestată de gazde este evidentă şi deranjantă. Nu trebuie să fii specialist ca să-ţi dai seama că neputinţa vine din pregătire necorespunzătoare. Nu-i treaba mea să judec, dar nici nu-mi poate lua nimeni dreptul de a spune adevărul adevărat, care, de cele mai multe ori nu l-am spus până la capăt, din dorinţa de a nu frustra pe unii, de-a nu deranja pe alţii. Privind clasamentul de mai jos, uşor îţi poţi da seama că ne paşte retrogradarea. Iar dacă, Doamne fereşte, vom retrograda ...

Încă nu-i prea târziu să se facă ceva pentru redresarea situaţiei.

În etapa cu nr. XIV s-au mai înregistrat rezultatele: Rapid - Farul 11-17, Dinamo - "U" Cluj 34-10, "U" Timişoara - "U" Remin Baia Mare 26-31, CFR Constanţa - Griviţa Castor 26-21, Ştiinţa Petroşani - Minerul Lupeni 11-6.

În urma rezultatelor clasamentul arată astfel:

1. Steaua	14	11	1	2	448-197	37
2. Farul	14	10	1	3	329-213	35
3. "U" Timişoara	14	8	2	4	337-297	32
4. Dinamo *	14	9	0	5	337-212	31
5. "U" Cluj	14	8	1	5	322-271	31
6. "U" Remin	14	8	1	5	287-234	31
7. Şt. Petroşani	14	6	1	7	177-247	27
8. Griviţa	14	5	0	9	223-292	24
9. Rapid	14	4	1	9	218-357	23
10. CSM Foresta	14	3	2	9	278-325	22
11. Minerul	14	4	0	10	225-291	22
12. CFR C-ţa	14	3	0	11	184-435	20

* Echipă penalizată cu 1 punct pentru 3 jucători eliminaţi pe parcursul campionatului.

G. RADU

Ultima oră

urmare din pag.1

● În cupele europene de fotbal s-au înregistrat următoarele rezultate **Cupa UEFA**: Tenerife - Schalke 04 1-0 şi Inter Milano - AS Monaco 3-1 (returul în 22 aprilie); **Liga campionilor**: Ajax Amsterdam - Juventus Torino 1-2 şi Borussia Dortmund - Manchester United 1-0 (returul la 23 aprilie; **Cupa cupelor**: Paris S.G. - Liverpool 3-0 şi Barcelona - Fiorentina 1-1 (returul la 24 aprilie).

● Celebrul baschetbalist american Oscar Robertson i-a donat un rinichi fiicei sale Tia (33 ani) care suferă de boala lupus. Robertson a fost în anii 70 unul dintre cei mai buni jucători din NBA în care a evoluat 14 ani.

● Sâmbătă, 19 aprilie, la Göteborg, încep Campionatele mondiale de înot în bazin scurt. România va fi reprezentată de 6 sportivi, această "aventură" costând 100 milioane lei ...

● În luna mai, o comisie a MTS va efectua un control la Federaţia română de fotbal. Până atunci, avertizaţi fiind, Mircea Sandu şi gaşca lui au timp berechet să măsluiască documentele. Vorba lui Emeric Ienei: "Eu nu cred că actualii conducători ai FRF au fost aşa naivi încât să greşească în acte".

● Fosta glorie a fotbalului nostru, Dudu Georgescu, a fost dat afară de la conducerea tehnică a echipei de tineret a lui Dinamo, dar nici Ionuţ Chirilă nu va fi readus, Cornel Dinu interzicându-i chiar accesul la tribuna oficială!

● Alte schimbări, din ... mers: Ion V. Ionescu ("Jackie") a fost numit director tehnic la Jiul Petroşani, ca să-l supravegheze pe Ion Ion; Dan Ologeanu şi Marcel Coraş au fost daţi afară de la UTA. Preşedinte interimar a fost numit Flavius Domide, iar pe post de antrenori sunt M. Vidac şi M. Ţârlea. La CFR Timişoara, în locul lui Octavian Foale a fost adus Gheorghe Chimiuc, care i-a mai antrenat pe feroviari anul trecut.

● Verdictul UEFA a fost menţinut: arbitrul elveţian Kurt Röthlisberger a fost suspendat pe viaţă şi va trebui să plătească 20.000 franci elveţieni cheltuieli de procedură. Corupţia a ajuns şi în arbitrajul internaţional, dar numai fraierii sunt prinşi!

După un meci cu trei bare ...

urmare din pag.1

Fl. Cotora, l-a retras pe Demian libero şi pe Caşolţan fundaş stânga. De asemenea, i-a titularizat pe C. Szeghedi (fundaş dreapta) şi pe Al. Zotincă, închizător.

Judecând după rezultat, aşteptările antrenorului Gavrilă au fost doar parţial împlinite, deşi plusul de valoare a ieşit ca uleiul la suprafaţă.

Colegul **Iulian Hotico** de la TV Timişoara ne-a spus că meciul s-a disputat mai mult între cele două careuri. Ghinionul a luat în braţe, pe rând, ambele formaţii, la bare scorul fiind 2-1 pentru sibieni (Sabău - min. 7 şi Pogăcean - min. 38, respectiv Brehui - min. 53). Din tabăra gazdă foarte bine s-a comportat portarul Frunză, cel care avea să pareze, cu reflexe oportune, şuturile lui Sabău (min. 35) şi Pogăcean (min. 70) pe care autorii scriseseră gol. La fel de adevărat este că, în min. 86, Florin Cotora avea să-şi salveze echipa de la înfrângere, respingând in extremis "capul" lui Danciu de la 5 m! În sfârşit, în min. 88, M. Manea a şutat puternic şi plasat, dar Frunză s-a opus.

Voi reveni în cotidianul "Tribuna".

Joacă fiecare ce şi când vrea ...

urmare din pag.1

● **Rapid - Farul 2-0 (1-0)** L-am văzut pe Pro TV, dar tare obositori sunt cei doi băieţi care comentează parcă un derby de trap, nu o banală partidă fără miză şi cu rezultatul previzibil. Târţău (27, 69) a marcat ca la antrenament, au mai fost vreo două faze de poartă, dar în rest nimic. ● **Poli Timişoara - Dinamo 3-0 (3-0)** Studenţii timişoreni doar teoretic mai pot scăpa de retrogradare, fiindcă, în realitate, "jocurile" sunt făcute de multişor. Victoria asupra dinamoviştilor e ca o frecţie cu Diana la un picior de frasin. Au marcat: Sasu (15), Covaci (28), Guşatu (41, din penalty). Din spusele lui N. Secoşan, la meci ar fi asistat vreo 25.000 de spectatori, un adevărat record în acest campionat. ● **Univ. Craiova - Oţelul 2-0 (1-0)**. G. Popescu (52) şi Trică (57). Haraga (Oţelul) a fost eliminat în repriza a doua de Florin Chivulete ● **Chindia - Sp. studenţesc 1-0 (1-0)**. Meci slab, desfăşurat pe un stadion fără spectatori, echipa gazdă fiind ... pedepsită. Mai bine ar fi stat la vestiare, să bea două lăzi de bere şi să completeze foaia de arbitraj, cum s-a întâmplat în urmă cu ceva vreme în judeţul nostru. A marcat Ghergu (37). În min. 30 M. Pană a tras peste poartă de la 11 metri. ● **FCM Bacău - FC Braşov 1-0 (0-0)** Băcăuanii ar fi putut să le facă un cadou braşovenilor, dar n-au vrut să se pună rău cu "cooperativa". Condurache (25). ● **U Cluj - FC Argeş 0-1 (0-1)** Clujenii împart puncte parcă ar da boabe la raţe. Prunarii nu văd ce-ar putea face mai bun decât să le dea sâmbăta viitoare celor de la Naţional, doar Armeanu-i ... piteştean de-al lor, şi, oricum, ţi-e mai aproape cămaşa decât haina. A marcat Săndoi (41), iar Maier (U) a fost eliminat de Ion Danciu. ● **Steaua - Petrolul 3-0 (1-0)** Victorie la pas a militarilor: I. Stan (4), Rotariu (52), S. Ilie (54). În min. 86 Baciu (Steaua) a fost eliminat de M. Salomir. ● FC Naţional - Jiul 4-0 (3-0): Moisescu (1), Savu (27), Sburlea (38), Liţă (78) ● **Ceahlăul - Gloria 0 - 0**. Era de aşteptat, din momentul în care a fost programat meciul la finalul etapei, pentru ca Jean Pădureanu să ştie câte puncte să cumpere!

Clasamentul Diviziei naţionale

1. FC Naţional	25	16	4	5	51-26	52(+13)
2. Steaua	25	15	4	6	52-29	49(+10)
3. Dinamo	25	13	5	7	40-22	44(+8)
4. FC Argeş	25	11	7	7	34-26	40(+4)
5. Oţelul	25	11	6	8	37-32	39(+3)
6. Ceahlăul	25	10	7	8	38-36	37(-2)
7. FCM Bacău	25	11	4	10	32-33	37(-2)
8. Rapid	25	10	4	11	35-33	34(-5)
9. U Cluj	25	10	4	11	45-44	34(-2)
10. Chindia	25	10	4	11	24-32	34(-5)
11. Jiul	25	10	4	11	26-44	34(-2)
12. Univ. Craiova	25	9	5	11	38-39	32(-4)
13. Farul	25	9	4	12	34-39	31(-8)
14. Sp. studenţesc	25	9	4	12	27-35	31(-5)
15. Petrolul	25	8	6	11	32-35	30(-6)
16. Gloria	25	7	7	11	25-31	28(-11)
17. FC Braşov	25	7	3	15	31-48	24(-15)
18. Poli Timişoara	25	6	4	15	30-47	22(-14)

Etapa viitoare (sâmbătă, 19 aprilie): FC Argeş - FC Naţional, Jiul - Chindia, Sp. studenţesc - Steaua, Univ. Craiova - Poli Timişoara, Dinamo - U Cluj, Gloria - FCM Bacău, Petrolul - Ceahlăul, Oţelul - Farul, FC Braşov - Rapid.

O victorie posibilă

urmare din pag.1

sensibil echilibru, fiecare echipă aflându-se la conducere, pe rând, la diferenţe foarte mici, în majoritatea cazurilor de un punct. La jumătatea celei de a doua părţi a jocului sibienii aveau un avantaj de 1 punct (70-71). În continuare, timişorenii se distanţează la 5 puncte iar, spre finalul partidei, la 7 puncte, reuşind să obţină victoria cu scorul final de 102-96. Dar, chiar dacă au pierdut pe mână proprie, sibienii au demonstrat că rămân o echipă care are un cuvânt distinct de spus în această ediţie de campionat. O demonstrează rezultatul strâns şi cele 96 de puncte înscrise în deplasare.

Pentru C.S.U. Forest Sibiu au înscris: Muntean 32 (7x3), Tordai 29 (2x3), Pelger 14 (4x3), Bubanja 13, Alecu 4 şi Spânu 4. Cei mai buni realizatori ai gazdelor au fost Bâcov şi Sere, cu câte 28 de puncte, urmaţi de Ionescu 19 puncte.

Următoarea partidă a elevilor antrenorului Mircea Vulc, miercuri, 16 aprilie, de la ora 17.00, pe teren propriu cu C.S.U. B.R.D. Ploieşti.

Rezultatele etapei cu nr. 12

Politehnica Moldrom Iaşi - BRD C.S.U. Ploieşti 82-76, Soced Bucureşti - Erbaşu Bucureşti 86-90, Universitatea Elba Timişoara - C.S.U. Forest Sibiu 102-96, Universitatea S.M. Invest Cluj - Dinamo Bucureşti 56-62.

Clasament

1. Dinamo Bucureşti	12	10	2	1020:886	22
2. C.S.U. Forest Sibiu	12	8	4	1075:966	20
3. Universitatea S.M. Invest Cluj	12	8	4	995:938	20
4. Erbaşu Bucureşti	12	7	5	1079:1080	19
5. Universitatea Elba Timişoara	12	5	7	996:1020	17
6. BRD C.S.U. Ploieşti	12	4	8	965:995	16
7. Soced Bucureşti	12	4	8	915:990	16
8. Politehnica Moldrom Iaşi	12	2	10	961:1131	14

Etapa viitoare: Soced Bucureşti - Poli Moldrom Iaşi, C.S.U. Forest Sibiu - BRD C.S.U. Ploieşti, Erbaşu Bucureşti - Universitatea S.M. Invest Cluj, Dinamo Bucureşti - Universitatea ELBA Timişoara.

BIBLIOTECA „ASTRA"

BIBLIOTECA „ASTRA"
SIBIU

GAZIȘTII AU PUS "FOC" SUB INTERIȘTI!

Stadion "Municipal", timp în sfârşit primăvăratic, gazon greu, spectatori cca 3.500. A marcat MICLĂUŞ (min. 55).

F.C. INTER: Fl. Cotora - Demian - C. Szeghedi, Bran, Al. Zotincă (min. 64, Sârbu), Cornaci (min. 19, Caşolţan) - Cl. Moldovan, Sabău, Pogăcean - M. Manea, Stoian (min. 68, Galea). Rezerve: Gângă, Terchilă. Antrenori: Jan Gavrilă, P. Purima, Ad. Văsâi.

GAZ METAN: Filip - C. Moldovan - Someşan, Lungu, Fl. Şomfălean, Ciurar - Cl. Şomfălean (min. 66, Callo), Miclăuş (min. 87, Teleabă), Hanc (min. 89, Ştef) - F. Popescu, Luca. Rezerve: Roşca, Iorga. Antrenor: Valer Dulău.

Au arbitrat: Gh. Negoiţă (Brăila), cu greşeli, Gh. Ştefanovici (Suceava) şi Cr. Stărică (Iaşi), ambii bine. Observator: C. Ghiţă (Braşov).

Cartonaşe galbene: Bran (min. 72), Caşolţan (min. 76), respectiv Lungu (min. 41)

Raportul şuturilor: 12-7 (pe poartă 9-3).

Cornere: 3-3.

Decent duelul galeriilor.

F.C. INTER - GAZ METAN 0-1 (0-0)

Nu ne-am aşteptat să vedem, sâmbătă, pe "Municipal", cine ştie ce spectacol. Timpul a fost, într-adevăr, superb, dar gazonul moale, (curăţat cu eforturi) a făcut imposibil controlul balonului pe destule porţiuni ... acvatice. Mai bine au început interiştii. În min. 4, urcat în atac, Cornaci a şutat spre gol, Cl. Moldovan a deviat din apropiere în plasă, însă se afla în ofsaid şi tabela a rămas neschimbată. În min. 8, lansat perfect de Sabău, pe centru, Manea ajunge faţă în faţă cu portarul Filip, dar nu-l poate învinge. În min. 12, Sabău execută o lovitură liberă şi Bran reia cu capul alături din 8 metri. Apoi, iureşul gazdelor se stinge, combinaţiile nu ies nicicum, ritmul este adormitor de lent, şi tactica de aşteptare a medieşenilor, cu marcaj şi pressing tenace în jumătatea proprie, amână emoţiile la poarta lor. În min. 45, arbitrul Negoiţă le face cadou gaziştilor o lovitură liberă de la 17 metri, central, dar F. Popescu şutează peste.

Certaţi la cabină, interiştii reiau meciul cu ceva mai multă hotărâre, dar golul îl reuşesc ... gaziştii, în min. 55: Fl. Cotora, jenat în săritură de Miclăuş, scapă nepermis balonul din mâini, C. Szeghedi încearcă să-l suplinească, însă acuză şi el un fault, şi "5"-arul medieşean împinge mingea-cadou în poarta goală. Destui spectatori nu s-au impacientat amintindu-şi că şi în tur, la Mediaş, scorul l-au deschis oaspeţii.

Ce au uitat spectatorii este că medieşenii nu sunt sentimentali (îşi epuizaseră rezerva în etapa trecută cu Zlatna!). Şi de ce-ar fi din moment ce fotbalul e pe goluri şi pe bani! Ce a urmat? O luptă surdă şi confuză de a restabili măcar egalitatea. Sabău (min. 58, şut razant cu vinclul) şi Stoian (min. 65, "cap" în braţele lui Filip) au fost foarte aproape, dar ... Şi a venit momentul psihologic din minutul 70: Filip a respins un şut periculos al lui Manea, balonul a ajuns la Pogăcean care, pregătindu-se să-l reia în poartă de la 3 metri, a fost faultat de portarul medieşean. Penaltiul l-a executat cum nu se poate mai prost Pogăcean şi Filip a prins uşor. Nici schimbările operate în echipa gazdă, nici îndemnurile galeriei interiste (dornică să meargă, în 7 mai, cu un autobuz la Braşov, la meciul de "cupă" cu F.C. Naţional) n-au putut salva condiţia de gazdă a unei echipe ce se scufundă din cauza incapacităţii de a câştiga măcar meciurile de la Sibiu.

Felicitându-i pe gazişti, e normal să aşteptăm măsuri serioase de ajutor la echipa interistă!

Revin, pe larg, în cotidianul "Tribuna".

Mircea BIŢU

Mai lăsaţi vorba!

Mişună eroii mărunţi peste tot şi de când lumea, numai că nu le constatăm micimea staturii decât în anumite împrejurări, când îşi dau, cum se zice, arama pe faţă. Eroul mărunt operează şi în sport. Din nefericire el rămâne cu sancţiunea primită de la peluză şi este tolerat de aceia care au puterea şi datoria să-l pedepsească aşa cum s-ar cuveni. Ba chiar i se dă nas

Peluza a III-a

eroului mărunt. Dacă-i dai nas lui Ivan, se suie pe divan iar dacă-i dai nas lui Ionuţ, se suie pe pătuţ.

Aflăm că Ionuţ al nostru de la Mönchengladbach se mai gândeşte (pentru că el, când nu joacă fotbal se tot gândeşte) dacă echipa naţională a României merită să fie onorată cu prezenţa sa, ori trebuie să se consacre, în exclusivitate, clubului care l-a adoptat temporar. Cum funcţionează balanţa băiatului? Unii dintre dumneavoastră aţi putea spune, că la urma urmei, asta e o treabă de caracter, iar caracterul nu intră în preocupările Reformei; el rămâne cum a fost format.

Pe la peluză se zice că Ionuţ al nostru de la Mönchengladbach nu numai că n-ar mai trebui invitat, ci ar trebui îndepărtat din lotul reprezentativ în mod exemplar şi cu decizie oficială. Ce zic, însă, oficialităţile? Preşedintele FRF, Mircea Sandu, zice că "mai e timp pentru a discuta" iar antrenorul Gabi Balint vrea şi el să vorbească personal cu Ionuţ cel mofturos. Amândoi speră că acesta se va răzgândi în urma discuţiilor. Peluziştii speră că Ionuţ nu-i va onora cu dialogul pe cei doi "oficiali", spre binele lor şi al sportului românesc unde târguiala se practică tot mai mult şi unde se discută chestiuni care NU SE DISCUTĂ.

Am mai discutat noi şi cu o atletă şi cu o tenismană. E timpul să mai lăsăm vorba.

Mihai BRATU

În pagina 4
ULTIMA ORĂ

TRIBUNA sporturilor

SUPLIMENT SĂPTĂMÂNAL DE INFORMARE SPORTIVĂ AL COTIDIANULUI INDEPENDENT "TRIBUNA"

Anul VII, nr. 363 | 21.04.1997 - 26.04.1997 | 4 pagini, 500 lei

Elevii antrenorului Mircea VULC abordează turneele finale de pe poziţia a II-a a clasamentului

În ultima etapă Poli Moldrom Iaşi - C.S.U. Forest Sibiu 74-100 (38-50)

Baschet

Meci fără probleme pentru C.S.U. Forest Sibiu, care a condus în permanenţă şi şi-a impus maniera de joc. Mulţi spectatori, două echipe care au oferit un frumos spectacol baschetbalistic, ambii antrenori folosind aproape tot lotul avut la dispoziţie - acestea sunt datele principale ale unei partide care, practic, nu a avut istoric.

Oaspeţii se instalează de la început la conducere şi tabela de scor le este permanent favorabilă, ea înregistrând scorurile de 6-19, min. 8; 21-32, min.14; 28-41, min. 17 şi 38-50 la finalul primei reprize. Ieşenii înscriu două coşuri consecutiv, la începutul reprizei secunde, şi reduc diferenţa la 8 puncte. Oaspeţii revin, însă, rapid şi restabilesc "ordinea" pe tabela de scor: 42-62 în min. 25, 53-78 în min. 31 şi 58-86 în min. 33, pentru ca în final să obţină o victorie logică şi preţioasă, scor final 74-100, succes care-i situează, înaintea turneelor finale, pe poziţia a doua a clasamentului. Pentru C.S.U. Forest Sibiu au înscris: Tordai 39, Muntean 17, Alecu 17, Pelger 16, Bubanja 4, Spânu 3, Lăpădat 2 şi Covacs 2.

De joi până sâmbătă, la Focşani, au loc jocurile primului turneu final al grupei 1-8. Vom reveni cu amănunte în "Tribuna".

Octavian RUSU

Rezultatele etapei şi clasamentul - în pagina 4

CLASAMENTE DIVIZIA A

Seria I

Tractorul - Petrolul 2-0, Dunărea Galaţi - Foresta 1-0, Precizia - Metalul 1-0, Poli Iaşi - Dunărea Călăraşi 4-1, AS Ploieşti - Gloria 1-0, Steaua - Metrom 0-0, Dacia Brăila - Poiana 1-0, FC Oneşti - Cetatea 12-0, FC Bucovina - Rocar 2-0

1. Foresta Fălticeni	25	18	3	4	60-51	57(+21)
2. Dacia Brăila	25	14	5	6	38-21	47(+8)
3. Precizia Săcele	25	14	3	8	46-34	45(+6)
4. FC Oneşti	25	13	4	8	47-24	43(+4)
5. Gloria Buzău	25	13	3	9	49-27	42(+6)
6. Poli Iaşi	25	13	3	9	43-30	42(+3)
7. Bucovina Suceava	25	12	6	7	32-25	42(+3)
8. Petrolul Moineşti	25	12	5	8	34-29	41(+5)
9. Poiana Câmpina	25	12	4	9	32-23	40(+1)
10. Tractorul Braşov	25	12	3	10	30-23	39(0)
11. Rocar Bucureşti	25	10	2	13	37-31	32(-4)
12. Dunărea Călăraşi	25	9	5	11	32-39	32(-4)
13. Dunărea Galaţi	25	8	7	10	31-25	31(-5)
14. AS Ploieşti	25	8	6	11	26-27	30(-6)
15. Metrom Braşov	25	7	7	11	26-27	28(-8)
16. Metalul Plopeni	25	5	7	13	18-36	22(-14)
17. Cetatea Tg. Neamţ	25	4	4	17	21-74	16(-23)
18. Steaua Mizil	25	1	3	21	7-99	6(-30)

Etapa viitoare (miercuri, 23 aprilie): Foresta - Tractorul, Petrolul - Precizia, Metalul - Poli Iaşi, Steaua - AS Ploieşti, Gloria - Dunărea Galaţi, Poiana - Bucovina, Dunărea Călăraşi - Dacia, Metrom - Cetatea, Rocar - FC Oneşti.

Seria a II-a

Minaur - Corvinul 3-0, Gloria - Electroputere 0-2, FC Inter - Gaz metan 0-1, ASA - CFR Timişoara 0-0, Minerul - Dacia Piteşti 2-1, CFR Cluj - UTA 4-0, ARO - CSM Reşiţa 0-2, FC Maramureş - Olimpia 3- 0, FC Apullum - Unirea Dej 2-1.

1. CSM Reşiţa	25	16	4	5	40-22	52(+13)
2. Electroputere	25	14	6	5	32-16	48(+12)
3. Unirea Dej	25	11	7	7	36-25	40(+1)
4. GAZ METAN MEDIAŞ	25	11	7	7	24-17	40(+4)
5. Minerul Motru	25	11	5	9	29-31	38(+2)
6. Dacia Piteşti	25	11	4	10	35-32	37(+1)
7. ARO Câmpulung	25	11	2	12	25-27	35(-4)
8. UT Arad	25	11	2	12	31-39	35(-1)
9. Corvinul Hunedoara	25	10	4	11	29-30	34(-2)
10. ASA Tg. Mureş	25	10	4	11	29-30	34(-1)
11. Olimpia S. Mare	25	11	0	14	43-38	33(-6)
12. FC INTER	25	9	6	10	28-29	33(-6)
13. FC Maramureş	25	9	6	10	32-35	33(-6)
14. FC Apullum A.Iulia	25	11	0	14	29-38	33(-6)
15. CFR Cluj	25	9	5	11	29-31	32(-4)
16. Minaur Zlatna	25	8	5	12	31-35	29(-10)
17. Gloria Reşiţa	25	7	7	12	23-38	28(-8)
18. CFR Timişoara	25	5	6	14	21-33	21(-15)

Etapa viitoare (miercuri, 23 aprilie): Electroputere-Minaur, Corvinul-FC Inter, Gaz metan - ASA, CFR Cluj - Minerul Motru, Dacia - Gloria, CSM - FC Maramureş, CFR Timişoara - ARO, UTA - Unirea, Olimpia - Apullum.

Rugby - divizia naţională

Se ascute lupta la ambii poli ai clasamentului

Etapa a XV-a a fost marcată de rezultatele derbyurilor Steaua - Dinamo 23-27 şi "U" Cluj - Farul 15-23, rezultate ce relansează lupta pentru titlu. Ambele formaţii gazdă au cedat în finalul jocurilor permiţând oaspeţilor să întoarcă rezultatul şi să câştige. Cu victoria obţinută la Bucureşti în dauna Griviţei Castor, "U" Timişoara învingătoare cu 24-18 rămâne "în cărţi" cu şanse reale de a termina pe podium. Se ascute şi lupta pentru retrogradare, ultimele cinci clasate fiind angrenate în această dispută, rezultatele dintre ele putând decide cine scapă. În celelalte trei jocuri ale etapei s-au înregistrat rezultatele: Ştiinţa Petroşani - Rapid 17-3, Minerul Lupeni - CFR Constanţa 43-15, "U" Remin - CSM Foresta 18-6.

1. Steaua	15	11	1	3	471-224	38
2. Farul	15	11	1	3	352-228	38
3. "U" Timişoara *	15	9	2	4	361-315	35
4. Dinamo	15	10	0	5	364-235	34
5. "U" Remin	15	9	1	5	305-240	34
6. "U" Cluj	15	8	1	6	337-294	32
7. Şt. Petroşani	15	7	1	7	194-250	30
8. Min. Lupeni	15	5	0	10	268-306	25
9. Griviţa	15	5	0	10	246-311	25
10. Rapid	15	4	1	10	221-374	24
11. CSM Foresta	15	3	2	10	284-343	23
12. CFR C-ţa	15	3	0	12	199-478	21

**** Echipă penalizată cu 1 punct.***

Etapa viitoare: Rapid - "U" Cluj, Farul - Steaua, Dinamo - "U" Remin, CSM Foresta - Griviţa, "U" Timişoara - Min. Lupeni, CFR C-ţa - Şt. Petroşani.

De la A.J.F.

● Din cauza terenurilor impracticabile Biroul Asociaţiei Judeţene de Fotbal Sibiu a hotărât amânarea etapei din 19 aprilie 1997. Ea se va desfăşura miercuri, 7 mai de la ora 17. În deschidere, de la ora 15.15, se vor disputa partidele de juniori. Atenţie!

Jucătorii aflaţi în stare de suspendare la 19 aprilie nu vor juca în ziua de 7 mai 1997.

Plictiseală mare şi rezultate previzibile

Minutul 91

Singurul câştig al acestei etape a fost că toate meciurile s-au jucat sâmbătă după amiază, lucru ce nu s-a mai întâmplat de anul trecut, dar plictiseala a fost mare pe stadioane şi-n casele noastre, fiindcă au fost partide anoste, goluri puţine, iar rezultatele erau previzibile. Cele trei din frunte s-au rupt de pluton, iar cele două candidate al retrogradare au rămas şi mai mult de căruţă, aşa că de-acum campionatul este ca şi încheiat, singurele necunoscute fiind campioana şi ocupanta locului 4, care poate însemna ... "Cupa UEFA".

● Dinamo - U Cluj 3-0 (2-0). Joc anost în care clujenii n-au făcut decât să încerce limitarea scorului. Fl. Petre (12), Tararache (16), Mihalcea (56). Fl. Petre a ratat un penalti ● FC Argeş - FC Naţional 0-0. Ca să nu fie prea bătător la ochi, cele două echipe au mers la pace, dar au fost fluierate copios de prunarii din tribune, care şi-au dat seama de cacialma. Vochin (FCN) a fost eliminat ● Sp. studenţesc - Steaua 0-3 (0-2). Repetenţii din Regie au dat punctele luate la Cluj tot la trei goluri

continuare în pagina 4

n.i.d.

Un strălucit succes al şcolii sibiene de gimnastică

Claudia PRESĂCAN - campioană internaţională absolută a României

După succesul obţinut la Campionatele internaţionale ale Ungariei, desfăşurate la Budapesta, unde a obţinut locul 2 la individual compus şi locul 1 la perechi, împreună cu Marius Urzică, iată că la sfârşitul săptămânii trecute, eleva de 17 ani de la CSŞ Sibiu, componentă a lotului olimpic al României, Claudia Presăcan, a reuşit, cu ocazia Campionatelor internaţionale ale României (ediţia jubiliară cu nr.40) să devină campioană absolută la individual compus şi să se claseze pe locul I la bârnă.

Născută la 28.XII.1979 în Sibiu, a fost descoperită şi selecţionată la secţia de gimnastică a CSŞ Sibiu de prof. Constanţa Barbu, care i-a îndrumat paşii în primii ani de gimnastică. În 1994 devine dublă campioană europeană de junioare, dublă campioană mondială cu echipa la Dortmund 1994 şi la Sabae (Japonia) 1995. În urma acestor rezultate a obţinut titlul de maestră emerită a sportului. În 1996, şirul performanţelor a fost întrerupt datorită unor accidentări care au ţinut-o departe de arena internaţională. Revine la sfârşitul anului trecut, participând în luna decembrie la o competiţie internaţională în China, unde avându-le adversare pe laureatele olimpice de la Atlanta, reuşeşte să obţină locul I la bârnă şi locul II la sol şi sărituri. În martie a.c., în SUA, obţine locul I cu echipa la triunghiularul medaliatelor olimpice SUA-China-România.

Claudia este elevă în clasa a XI-a şi se pregăteşte în cadrul lotului olimpic de la Deva. Este una dintre componentele de bază ale echipei României care se pregăteşte pentru Campionatul Mondial de la Lausanne (septembrie 1997). În numele iubitorilor de sport din Sibiu îi dorim un drum încărcat cu succese!

Ilie IONESCU

Va deveni Ciprian Cociş o certitudine a baschetului sibian?

Spectatorii prezenţi la partida de baschet C.S.U. Forest - Universitatea S.M. Invest Cluj au avut prilejul să asiste la debutul în formaţia sibiană a unui tânăr baschetbalist pe nume Ciprian Cociş. Să fie acesta un viitor talent al baschetului sibian şi nu numai?

Pentru a-i completa "cartea de vizită" ne-am adresat profesoarei Georgeta Martinescu, cea care s-a ocupat de iniţierea lui în tainele sportului cu mingea la coş.

S-a născut la 30 iulie 1979 în Sibiu. Este elev în clasa a XI-a la Colegiul "Gheorghe Lazăr". A început să practice baschetul în clasa a V-a. Însă fiind destul de firav, părinţii nu l-au mai lăsat să practice acest sport. Abia din clasa a IX-a, când a ajuns la o talie de 1,98m, a început să practice din nou baschetul la C.S.Ş. Sibiu, sub îndrumarea profesoarei Georgeta Martinescu. După doi ani de pregătire (între timp a ajuns la o talie de 2,05 m) este cooptat cu dublă legitimare la C.S.U. Forest Sibiu şi joacă pe post de pivot. În acest an termină junioratul, la fel ca şi ceilalţi colegi de echipă care l-au ajutat să progreseze.

Profesoara Martinescu a ţinut să ne spună: "Va ieşi un jucător de valoare doar prin multă muncă şi seriozitate în pregătire. Mă bazez pe sprijinul antrenorului Mircea Vulc, care sper că va face tot posibilul de a-i uşura ascensiunea".

I. ILIE

Turneu în Franţa

Micii fotbalişti sibieni - pe locul 5

Asociaţia "Amitie toujours" (preşedinte Gelu Vârlan) a organizat participarea unei reprezentative de fotbal (copii de 12-13 ani) din Sibiu, la tradiţionalul turneu aflat la a 5-a ediţie - desfăşurat în Thorigne-Fouillard, localitate franceză înfrăţită cu cartierul Hipodrom. Micii soli ai fotbalului sibian - Florin Bela, Bogdan Frăţilă, Radu Stănilă, Alin Cimpoeru, Tudor Ciucudean, Iancu Păiş (Şc. Gen.6) Adrian Făţan (Şc. Gen. 1), Alexandru Roman (Şc. Gen. 2) şi Radu Munteanu (Liceul teoretic "Onisifor Ghibu"), îndrumaţi de prof. Vasile Mihăilă şi Radu Dragoman , au avut o comportare bună ocupând locul 5 din cele 28 de echipe participante. Acestea au fost împărţite în patru grupe, sibienii făcând parte din grupa D, în care au obţinut următoarele rezultate: 2-0 cu D. Fougeres, 1-0 cu Osse, 0-0 cu JC St. Malo, 0-1 cu AC Lehon şi 0-0 cu Penmarc'h. Clasată pe locul 2 în grupă, formaţia noastră a jucat cu Paris S.G., câştigătoarea grupei B, francezii câştigând după loviturile de departajare. (În finală, CPB Brequigny a dispus cu 2-1 de Paris Saint-Germain).

"Turneul a fost util şi instructiv - ne-a declarat prof. Vasile Mihăilă, fost fundaş central al Universităţii Cluj şi al Şoimilor Sibiu - iar organizarea perfectă. Am călătorit în condiţii excelente cu autocarul pus la dispoziţie de SC Amad SRL (patron dl. ing. Cosac), iar echipa noastră a fost premiată pentru locul 5 ocupat de ... Corneliu Papură, care joacă la echipa de primă divizie Rennes şi care a stat în preajma noastră tot timpul, fiind ca acasă".

Campionatul judeţean de fotbal

O etapă calmă cu partide de bună calitate

● *Unirea - Recolta Moşna 8-2 (3-1).* Bine pregătiţi fizic şi corect orânduiţi tactic, miercurenii - evoluând la aceleaşi cote superioare cu care ne-au obişnuit în actualul sezon - au învins, extrem de comod, nişte adversari ce şi-au apărat cu demnitate şi dârzenie şansele. Autorii golurilor: D. Rău (12), O. Gastone (15), N. Selişteanu (40, 55, 86) şi A. Rău (70, 80, 87), pentru gazde, T. Banea (27) şi C. Diplaş (84) pentru învinşi. ● *Cibinul - ASA 1-2 (1-1)* Depăşind cu bine şi dificilul obstacol de la Cristian - unde echipa din localitate s-a dovedit o parteneră de întrecere agasantă şi incomodă - formaţia militarilor sibieni şi-a netezit, se pare, în bună măsură, calea spre cucerirea titlului şi promovarea în eşalonul superior. Au marcat: S. Budăi (22) şi G. Schwahfofer (83.) pentru oaspeţi, respectiv D. Lazăr (22). ● *Sevişul - Progresul 2-2 (1-1)* Confruntare de certă valoare, sensibil echilibrată şi extrem de spectaculoasă la Şelimbăr, ambele combatante luptând cu ardoare pentru cucerirea punctelor puse în joc. Orlăţenii au deschis primii scorul în min. 19, prin N. Seicean dar gazdele egalează în min. 31 în urma golului reuşit de R. Iordănescu. Proaspătul şelimbărean N. Sârbu înscrie, în min. 50, dar exact peste 10 minute C. Andronic restabileşte echilibrul pe tabela de marcaj. ● *Arsenal 95 - Tractorul 6-1 (3-0)* În excelentă dispoziţie de joc, unsprezecele sibian - dominând autoritar şi valorificând 6 din numeroasele incursiuni spre buturile din faţă - s-a impus clar în faţa unui adversar apatic şi uşor de contracarat, graţie golurilor realizate de D. Diţu (29, 42, 44), I. Bulea (52). I. Vişa (71) şi M. Boromiz (77). Golul de onoare al învinşilor din Ighiş , semnat de L. Stanciu a fost marcat cu 10 minute înaintea finalului. ● *Flapo - Hapomex 2-1 (1-1)* Mai puţin activi ca altădată, fotbaliştii din Păucea, ratând numeroase bune situaţii, s-au detaşat cu greutate de un rival bătăios, tenace şi incomod. Au punctat T. Halasz şi L. Boţoc pentru biruitori, D. Ursu în contul grupării fotbalistice din Ruşi. ● *Flacăra - Viitorul 3-0* Deşi învingători pe terenul din Şura Mare (autorii golurilor D. Miclăuş şi I. Popa), oaspeţii au pierdut partida în urma contestaţiei regulamentare introdusă de amfitrioni. ● *Recolta Alma - Gloria 3-0 (1-0).*

V.M.

Clasament

1. ASA Sibiu	16	12	3	1	57-23	39
2. Unirea Miercurea	16	10	2	4	42-22	32
3. Flapo Păucea	16	10	1	5	43-27	31
4. Viitorul Târnava	16	8	2	6	25-29	26
5. Arsenal 95 Sibiu	16	7	3	6	37-26	24
6. Recolta Alma	16	8	0	8	36-36	24
7. Cibinul Cristian	16	7	2	7	42-29	23
8. Flacăra Şura Mare	16	7	1	8	30-30	22
9. Tractorul Ighiş	16	6	3	7	28-28	21
10. Sevişul Şelimbăr	16	6	2	8	40-31	20
11. Progresul Orlat	16	6	2	8	30-41	20
12. Recolta Moşna	16	5	1	10	33-62	16
13. Gloria Nocrich	16	4	2	10	26-48	14
14. Hapomex Ruşi	16	3	2	11	22-49	11

Plăteşte "turcu", n-are ce face

Campionatul naţional de baschet masculin a intrat în linie dreaptă. Urmează cele două turnee, de la Focşani şi Oradea şi vom cunoaşte ierarhia finală a ediţiei 1996/1997.

Că toate sporturile o duc foarte greu ştie toată lumea. Cât de greu o duce baschetul nu este nevoie de comentat. Culmea, însă, sărăcia federaţiilor (sau poate şi altceva) iată obligă cluburile la eforturi financiare considerabile. Printr-un fax al Federaţiei Române de Baschet echipele participante la turneele de care aminteam anterior sunt somate să plătească suma de 2,4 milioane lei (pe "cap") pentru susţinerea transportului, cazării şi mesei arbitrilor şi oficialilor ce vor fi prezenţi la cele două turnee. Adăugaţi acestei sume cheltuielile fiecărei echipe cu transportul, cazarea (4 şi, respectiv, 5 zile), masa, baremurile de arbitraj şi veţi avea imaginea clară că participarea la turnee este extrem de costisitoare. Dar, dacă nu plăteşti nu mai participi. Şi, mai ales atunci când te afli în lupta pentru un loc pe podium turc te numeşti, adică...plăteşti.

Cele consemnate se doresc a fi şi un apel către comunitatea economică sibiană de a sprijini cea mai bună echipă de jocuri sportive a Sibiului din toate timpurile, în vederea participării la turneele finale. Generoşii sponsori se pot adresa la telefon 21.78.50, persoană de contact domnul Vasile Dancea.

R. OCTAVIAN

PROGRAM TVR

Luni, 21 aprilie 1997

Programul 1: 13.00 TVR Timişoara 14.00 Ştiri 14.10 TVR Cluj-Napoca 14.50 TVR Iaşi 15.35 Desene animate 16.00 Ştiri 16.05 Convieţuiri 16.35 Emisiunea în limba maghiară 18.30 Serial * Salvaţi de clopoţel 19.00 Căsuţa cu poveşti 19.05 În faţa dv.! 19.55 Doar o vorbă "săţ-i" mai spun! 20.00 Jurnal 21.00 Săptămâna Mare 21.05 Studioul de film al TVR * Memorialul durerii 23.00 Jurnalul de noapte 23.20 Un cântec, o glumă, un zâmbet... 23.25 Oglinzi paralele 0.05 Ursus music live

Programul 2: 13.35 Film serial pentru copii (r) * Drumul spre Avonlea 14.55 Film serial (r) * Perla coroanei 16.20 Film serial * Top model 17.40 Film serial * Andrea Celeste 22.35 Film serial * Petrece noaptea cu mine 23.30 Nocturnă sportivă

Marţi, 22 aprilie 1997

Programul 1: 6.00 România: ora 6 fix! 8.20 Serial * Alaska Kid 9.15 Serial (r) * Santa Barbara 10.00 Ştiri 10.05 Limbi străine 11.05 Cinematograful de artă (r) * Părinţii teribili 12.55 Videoclipuri 13.05 Desene animate 13.30 Tradiţii 14.00 Ştiri 14.10 Muzica pentru toţi 15.00 TVR Iaşi 15.30 Desene animate 16.00 Tribuna partidelor parlamentare 17.00 Ştiri 17.10 Serial * Katts şi câinele 17.35 Pro Patria 18.30 Transfocator 19.00 Căsuţa cu poveşti 19.05 Interpreţi ai cântecului popular 19.25 Medicina pentru toţi 19.50 300 de secunde 19.55 Doar o vorbă "săţ-i" mai spun! 20.00 Jurnal 21.00 Săptămâna Mare 21.05 Film serial * Echipa de intervenţie 21.55 Universul cunoaşterii 22.30 Zonă de impact 23.00 Jurnalul de noapte 23.20 Memoria exilului românesc 24.00 Scena 0.30 Întâlnirea de la miezul nopţii

Programul 2: 13.10 Film serial (r) * Echipa de intervenţie 16.20 Film serial * Top model 17.40 Film serial * Andrea Celeste 20.05 Film serial * Puterea, pasiunea 22.35 Film serial * Sângele altora 23.30 Cinematograful de artă * Coborând la mauri

Miercuri, 23 aprilie 1997

Programul 1: 6.00 România: ora 6 fix! 8.20 Serial * Alaska Kid 9.15 Film serial (r) * Santa Barbara 10.00 Ştiri 10.05 Transmisiune directă de la Catedrala Ortodoxă din Cluj-Napoca a liturghiei de Sfântul Gheorghe 11.40 Orizonturi culturale 12.00 Ştiri 12.05 Film serial (r) * Andrea Celeste 13.00 Desene animate 13.30 Scena (r) 14.00 Ştiri 14.10 Muzica pentru toţi 15.00 TVR Cluj-Napoca 16.00 De la o zi la alta 16.35 Desene animate 17.00 Ştiri 17.10 Viaţa şcolii 17.40 Handbal masculin: România - Lituania 18.30 Alo, tu alegi! 19.00 Căsuţa cu poveşti 19.05 Reflector 19.30 Film serial pentru tineret * California visează 19.55 Doar o vorbă "săţ-i" mai spun! 20.00 Jurnal 21.00 Săptămâna Mare 21.05 Recital Mirabela Dauer 21.20 Fotbal: Manchester United - Borussia Dortmund 23.25 Jurnalul de noapte 23.45 Secolul XX 0.40 Personalităţi în top

Programul 2: 13.10 Serial (r) * Savannah 16.20 Film serial * Top model 17.40 Film serial * Andrea Celeste 22.35 Film serial * Sângele altora 23.30 Fotbal: Juventus Torino - Ajax Amsterdam

Joi, 24 aprilie 1997

Programul 1: 6.00 România, ora 6 fix! 8.20 Serial * Alaska Kid 9.15 Film serial (r) * Santa Barbara 10.00 Ştiri 10.05 Limbi străine 11.05 TVR Timişoara 12.00 Ştiri 12.05 Film serial (r) * Andrea Celeste 12.55 Desene animate 13.20 Memoria exilului românesc 14.00 Ştiri 14.10 1001 audiţii 14.55 Fotbal: Politehnica Timişoara - Oţelul Galaţi 16.45 Pre tine te lăudăm! 17.00 Ştiri 17.10 Următoarea oprire: Europa 17.35 Ecclesiast '97 17.50 Handbal masculin: România - Iugoslavia 18.30 Milenium 18.50 Tragerile Super Loto 5/40 şi Expres 19.00 Căsuţa cu poveşti 19.05 Lupii aerului (s) 19.55 Doar o vorbă "săţ-i" mai spun! 20.00 Jurnal 21.00 Săptămâna Mare 21.05 Film serial * Dr. Quinn 21.55 Reflecţii rutiere 22.10 Cu ochii'n 4 22.50 Avanpremieră la Festivalul Internaţional "Cerbul de Aur" 23.00 Jurnalul de noapte 23.20 Un cântec, o glumă, un zâmbet... 23.25 Simpozion 0.15 Film serial * Berlin Alexanderplatz 1.15 Baschet masculin: Finala Euroligii

Programul 2: 13.10 Serial (r) * Detectivul din Los Angeles 16.00 Film serial * Top model 21.05 Time Out * Fotbal: rezumate

Vineri, 25 aprilie 1997

Programul 1: 6.00 România, ora 6 fix! 8.40 Meridianele dansului (r) 9.10 Simpozion (r) 10.00 Ştiri 10.05 Limbi străine 10.35 Desene animate 11.00 Film serial (r) * Andrea Celeste 11.50 Demis Roussos 12.00 Ştiri 12.05 Media Club (r) 12.50 Peisaje iugoslave 13.00 TVR Cluj-Napoca 14.00 Ştiri 14.10 Cafeneaua artelor 14.55 Panoramic sud-african 15.05 TVR Iaşi 15.45 Desene animate 16.10 Pompierii vă informează 16.30 Serial documentar 17.00 Ştiri 17.10 Emisiune în limba germană 18.10 Serial pentru tineret * Katts şi câinele 18.40 Scena politică 19.10 Căsuţa cu poveşti 19.15 Prohodul 19.55 Doar o vorbă "săţ-i" mai spun! 20.00 Jurnal 21.00 Film * Misterul statuii (SUA, 1995) 22.40 Colinde de Florii şi Paşti 23.00 Jurnalul de noapte 23.30 În căutarea adevăratei cruci 0.15 Concert pentru vioară 0.25 Comorile Templului din Ierusalim 1.20 Concert pentru vioară

Programul 2: 13.00 Film serial (r) * Berlin Alexanderplatz 17.45 Handbal masculin: România - Tunisia

Sâmbătă, 26 aprilie 1997

Programul 1: 7.00 Bună dimineaţa de la Timişoara şi de la Bucureşti! 8.30 Pas cu pas 9.20 Serial pentru copii 10.10 Tip-Top, Mini-Top! 11.10 Matineu simfonic 12.05 Planeta cinema 12.50 Serial de călătorii 13.45 Pe ecrane 14.00 Ştiri 14.10 Turnul Babel * Obiceiuri şi cântece pascale * Desene animate * Magazin muzical * "Dv. decideţi"! * Serial 18.00 Mapamond 18.35 Disney * Povestirile lui Donald răţoiul 19.00 Teleenciclopedia 19.55 Doar o vorbă "săţ-i" mai spun! 20.00 Jurnal 20.40 Filmele săptămânii 21.00 Film serial * Savannah 21.50 Florilegiu bizantin 22.20 Serial * Detectivul din Los Angeles 23.15 Patima în cetatea sfântă a Ierusalimului 23.40 Slujba de Înviere 1.00 Hristos a înviat! **Programul 2:** 7.00 Întâlnirea de sâmbătă 16.20 Film serial * Top model 22.30 Film serial * Frumoasa şi bestia

Duminică, 27 aprilie 1997

Programul 1: 7.00 Hristos a înviat! 8.15 Film serial pentru copii * Colţ alb 8.45 Ala-bala-portocala! 9.30 Leonard Bernstein 10.30 Lumină din lumină 13.30 Pe sub flori mă legănai 14.00 E primăvară şi e Paşti! 16.45 Milenium 17.05 Serial SF * Star Trek 18.00 7*zile în România 18.40 Disney * Aladdin 19.10 Robingo 19.55 Doar o vorbă "săţ-i" mai spun! 20.00 Jurnal 20.30 Duminica sportivă 21.00 Film * Luat de val (SUA, 1984) 22.50 Microrecital 23.00 Jurnalul de noapte 23.10 Cum vă place... 0.05 La hanul cu melodii 1.00 Serial * Setea **Programul 2:** 7.00 5 x 2 Magazin duminical: Film serial * Cristal 14.00 Film * Bătrânul şi marea 16.20 Film serial * Top model 17.15 Magazin sportiv 19.30 Un secol de cinema 21.30 Repriza a treia

MAPAMOND SPORT

În cupele europene la fotbal

Vom afla, în această săptămână, finalistele

Ultimul... tablou al penultimului act din cupele europene este programat, în această săptămână. Marţi, miercuri şi joi se vor desfăşura partidele retur ale semifinalelor şi n-aş spune că lucrurile sunt tocmai simple pentru unii dintre combatanţi.

Cupa UEFA

Schalke 04 - Tenerife (0 - 1)
AS Monaco - Inter Milano (1 - 3)

Meciurile se vor juca la 22 aprilie.

Ambelor echipe care evoluează pe teren propriu le trebuie pentru calificare în finală victoria cu 2 - 0, nemţilor fiindu-le suficient şi 1 - 0 pentru a ajunge la lovituri de la 11 metri. Cu siguranţă, că Schalke nu va scăpa prilejul de a ajunge în finală,în vreme ce sarcina francezilor este mult mai dificilă.

Liga campionilor

Juventus Torino - Ajax Amsterdam (2 - 1)
Manchester United - Borussia Dortmund (0 - 1)

Partidele sunt programate la 23 aprilie.

"Juve" a luat o serioasă opţiune pentru calificare, iar MU are capacitatea de a trece de "panzer"-ul german, deci, se întrevede o finală anglo-italiană.

Cupa cupelor

Liverpool - Paris Saint-Germain (0 - 3)
Fiorentina - FC Barcelona (1 - 1)

Returul este programat la 24 aprilie.

Ambele rezultate din tur sunt surprinzătoare, primul, prin proporţiile lui, iar al doilea, prin faptul că toată lumea miza pe o victorie a spaniolilor. Mi se pare puţin probabil ca englezii să câştige la patru goluri diferenţă, în schimb, la Florenţa, orice-i posibil.

Căpitan la 24 de ani

Deşi n-are decât 24 de ani, Keith Wood este căpitanul reprezentativei de rugby a Irlandei. Este jucător profesionist la echipa Harlequins, are 1,83 m, 101 kg şi evoluează pe post de taloner.

El îi are în "subordine" pe O'Shea, 26 ani, profesionist, Topping, 26 ani, student, Field, 32 ani, pompier, Crotty, 22 ani, profesionist, Elwood, 27 ani, reprezentant comercial, Hogan, 25 ani, medic, Miller, 21 ani, student, McBride, 32 ani, inginer, Corkery, 24 ani, profesionist, Davidson, 22 ani, profesionist, Johns, 28 ani, dentist, Wallace, 25 ani, profesionist, Popplewell, 31 ani,-profesionist.

În foto: Keith Wood într-o acţiune caracteristică

Mercenar în Marea Britanie

Peter SCHMEICHEL (Manchester United)

Portarul reprezentativei de fotbal a Danemarcei a făcut o strălucită carieră în Anglia, fiind printre primii "mercenari" aduşi în insulă de pe continent, ştiut fiind conservatorismul britanic.

Născut la 18 noiembrie 1963, la începutul carierei a apărat poarta cvasinecunoscutei echipe Hvidovre (1984-1986), apoi s-a transferat la mult mai cunoscuta Bröndby (1987-1991). Racolerii de la Manchester United l-au ademenit în Anglia şi a trecut între buturile lui MU, unde se află şi în prezent.

În 1992, la turneul final al Campionatului european, Schmeichel a avut o contribuţie substanţială la cucerirea trofeului de naţionala daneză şi este considerat de ani drept cel mai bun portar al lumii. Aflat la al şaselea sezon în Anglia, el a contribuit şi la cucerirea titlului, în două rânduri, de echipa sa, ajunsă, iată, în acest an, în semifinalele Ligii campionilor.

La 33 de ani împliniţi, Peter Schmeichel speră să mai apere cu succes cel puţin doi ani poarta reprezentativei ţării sale, cu mari şanse de calificare la turneul final al Campionatului mondial din Franţa.

Pe două roţi

Spre glorie sau spre moarte

...În anul 1968, în fabrica de biciclete a tatălui său, Ivan Beggio construia prima motocicletă. În 1980 trecea la producţia de serie şi "Aprilia" devenea - prin colaborare cu tehnicieni reputaţi, cu specialişti în proiectare şi design - un nume cu rezonanţă în lumea bolizilor pe două roţi dominată de firmele producătoare japoneze (Honda, Suzuki, Mitsubishi). Mai întâi pe plan european, apoi pe cel mondial - graţie unei generaţii remarcabile de piloţi, Aprilia s-a impus ca o motocicletă cu calităţi remarcabile. Venirea lui Carlo Pernat ca responsabil tehnic absolut a însemnat reorganizarea team-ului "scarabeului" (sigla echipei) într-o manieră cu adevărat profesionistă. Acesta declara: Există un veritabil cult al motociclismului care nu putea fi regăsit nicăieri. Am ales câţiva piloţi tineri: Gramigni, Romboni, Capirossi şi Biaggi, lansaţi în campionatul naţional şi, cu sprijinul lor, am reuşit să facem faţă, doar prin muncă, inovaţie şi iniţiativă, mijloacelor gigantice ale niponilor. Pentru a lămuri ce au reuşit aceşti piloţi voi preciza doar că noi cheltuim într-un sezon circa 3 milioane dolari, în vreme ce Honda dispune de un buget de 20 milioane, că, în cazul nostru, producţia anuală de motociclete este de 500.000 bucăţi, iar Honda produce peste două milioane.

În 1992, italienii reuşeau să cucerească primul titlu mondial, la clasa 125 cmc, dar gloria Apriliei avea s-o aducă Massimiliano Biaggi, fără îndoială, cel mai talentat pilot al echipei.

Născut la 26 iunie 1971, la Roma, a început, ca multe alte glorii ale sportului, prin a juca fotbal, dar, în egală măsură îi plăcea să gonească prin Roma natală cu scuterul. A optat pentru motocicilism şi, la 19 ani, devenea campion al Italiei la clasa 125 Sport Production. Un an mai târziu cucerea titlul de campion european la 250 cmc. Incurajat de tatăl său, a făcut pasul spre Continental Circus şi, în chiar primul sezon complet, 1992, câştigă primul Grand Prix, la Kyalami, terminând al 5-lea în clasamentul general. A urmat locul 2, după Honda, în 1993 şi deplina consacrare în 1994, când a devenit liderul clasei 250 cmc. De atunci, Biaggi se află mereu în frunte, ţinând piept cu succes piloţilor americani şi motocicletelor japoneze.

Numai că această goană nebună n-are decât două finaluri: gloria sau moartea.

Jocelyn Angloma: "Viaţa mea între alb şi negru"

Jocelyn Angloma s-a născut la Abymes pe 7 august 1965 şi a crescut la Morne-a-l'Eau, pe insula Guadelupa, din Caraibe. La 20 de ani a ajuns în Franţa, unde a început cariera sa europeană la Rennes. În 1987, s-a transferat la Lille, unde a disputat 3 ediţii de campionat înscriind 13 goluri, 7 în ultimul sezon, ceea ce l-a adus în atenţia echipei Paris St. Germain. După un sezon petrecut în capitala Franţei (1990-1991) Angloma s-a transferat la Olympique Marseille, echipă cu care a câştigat Cupa Campionilor, învingând, în finală, pe AC Milan în 1993. În acea partidă s-a accidentat destul de grav şi a fost nevoit să întrerupă activitatea fotbalistică pentru câteva luni. În 1994, şi-a început aventura italiană la Torino: 29 de partide şi 4 goluri în primul sezon, 31 de prezenţe şi 4 goluri în următorul. Angloma nu a retrogradat în Serie B cu echipa pentru că boss-ul lui Inter, Massimo Moratti, l-a adus la Milano. În campionat, francezul a fost protagonistul unui debut de sezon deosebit, înscriind în a 3-a etapă împotriva lui Lazio. În Cupa UEFA a marcat 2 goluri: cu Casino Graz şi Boavista Porto.

Jocelyn Angloma locuieşte la Milano, într-o elegantă vilă, aflată în apropierea stadionului San Siro, împreună cu soţia sa, Mireille, şi cei doi copii, Jonathan (6 ani) şi Johan (3 ani).

- Ce poţi să spui despre părinţii şi fraţii tăi?

- Tata era şofer pe camion şi mama lucra în comună. Făcea aproape orice muncă pentru a aduce bani acasă. Nu era deloc uşor, mai ales că eram 11 fraţi. Eu sunt al 7-lea. Anna, care are astăzi 26 de ani, este cea mai mică, iar cea mai mare este Marlene, care are 41 de ani. Şapte dintre noi trăiesc în Franţa, unul în Martinica, doi în Guadelupa. Îmi amintesc întâlnirile cu toată familia din lunea Paştelui, când petreceam toată ziua pe plajă unde de obicei şi mâncam. Mama îmi spunea întotdeauna că eram cel mai drăguţ dintre toţi pentru că le ajutam pe fete să facă treburile casei. Profesorul meu de engleză era alb şi eram convins că nu înţelegea ceea ce îi spuneam. Nu mi-a plăcut niciodată să învăţ. După şcoala elementară, trebuia să urmez 3 ani o şcoală profesională pentru a deveni electrician. Am terminat primul an, m-am apucat de lucru şi am început să inventez tot felul de scuze. Aveam în cap numai mingea, nu puteam să învăţ.

- Obişnuiai să te joci pe plajă?

- Locul preferat era cimitirul, în aş fi putut să mă apuc de droguri sau de delincvenţă, pentru că îmi erau foarte aproape. Puteam să o iau razna oricând. Acum, în Guadelupa sunt mari probleme: furturi, violenţă, droguri. Când voi termina cu viaţa de fotbalist, cred că Franţa nu are nevoie de Angloma. Angloma trebuie să facă ceva bun în Guadelupa. Vreau să construiesc un teren de fotbal şi proiectul este foarte amplu. S-ar putea să treacă foarte mult timp până când această ţară să producă un fotbalist de nivel internaţional. Eu am încredere în tineretul din ţara mea, pentru că şi Tresor, la timpul lui, a fost un exemplu pentru mine.

- Ai venit în Franţa când aveai 20 de ani.

care petreceam 4-5 ore pe zi jucând fotbal. Prima mea echipă s-a numit Etoile, iar Noyon a fost primul meu antrenor în Guadelupa. Era un fan al lui Inter Milano. Poate că a fost un semn al destinului. Era îndrăgostit de Mazzola, Facchetti şi de marea echipă a lui Inter. Din reflex ţinea cu Italia chiar şi atunci când aceasta juca împotriva naţionalei Franţei. Noyon m-a ajutat să cresc alături de fotbal. Este un mare merit, pentru că

- Meritul este al unui doctor, Rinaldo. Mi-a dat bani pentru biletul de avion. M-am dus la Rennes pentru probe. M-am descurcat bine, dar mi-au trebuit 2 zile şi apoi alte 3 pentru a mă hotărî. Era foarte frig, ploua mereu şi doream să mă întorc acasă. Nu mă gândeam la bani şi la glorie, ci numai la Guadelupa.

- Totul s-a ameliorat din momentul în care ai cunoscut-o pe Mireille.

- Am văzut-o în "La cinquieme dimension", o mare discotecă din Paris. De fapt este din aceeaşi ţară ca şi mine, am jucat în echipă cu fratele ei, ne şi văzusem în Guadelupa, dar nu ne-am vorbit niciodată. Am stat împreună 3 luni, apoi ne-am căsătorit.

- După aceia a început să-ţi meargă bine şi în 1993 ai devenit campion al Europei cu Olympique Marseille.

- Nici un francez până atunci nu îşi putea închipui că o echipă ca Milan putea fi învinsă. În acea finală m-am accidentat la picior într-un contact cu Lentini şi am fost obligat să stau pe tuşă mai multe luni. Lentini joacă foarte bine atunci când nu vorbeşte. Oricum păstrez în amintire Cupa, nu incidentul.

- La întâlnirea cu Juventus, pe San Siro au fost prezenţi pe teren francezi de diferite origini care se cunoşteau din naţionala Franţei (francezi get-beget, algerieni, armeni, caraibieni).

- Prietenul meu Deschamps este puţin basc şi uneori puţin nebun.

- Ce părere ai despre rasism?

- În Franţa sunt multe lucruri care nu îmi plac, dar pe stadioane nu am fost insultat. Spectatorii făceau "buuuu..." doar lui Boli, pentru că afişa o atitudine superioară. În Italia mi se întâmplă aşa ceva în fiecare săptămână. Îmi repet întotdeauna că aici experienţa convieţuirii cu cetăţeni de culoare este mai mică decât în Franţa. În viitor sper ca lucrurile să se schimbe. În general, m-am obişnuit, dar sunt unele momente peste care nu poţi trece cu uşurinţă. Unul dintre ele a fost legat de fiul meu, Jonathan, care de curând a venit plângând de la şcoală şi mi-a spus: "tată vreau să fiu alb". El are 6 ani, are prieteni, se joacă cu ei, se simte bine, dar totuşi mi-a spus aşa ceva. M-am gândit că în Guadelupa am crescut cu mai puţine probleme, dar nu poţi să fugi de ele, atunci când apar. Sper ca Johan, care are numai 3 ani, să nu se lovească de aceste necazuri. Un proverb din ţara mea natală spune "paradisul este cel pe care ţi-l creezi".

Cu prof. Lucian ALBU despre

Problemele handbalului feminin sibian

- D-le profesor, cum explicaţi regresul dramatic al handbalului feminin sibian?

- Sibiul a avut handbal de valoare. S-a prezentat prin echipe foarte bune de junioare, participante la turneele finale, câştigând titlul de campioane naţionale la junioare I în anii 1979, 1981 şi 1983. Acestea au reprezentat pepiniera echipei divizionare C.S.M. Sibiu, care a avut o activitate mulţumitoare în Divizia A, cu sportive ca: Laura Lupşor, Maria Hamza, Renate Klein, Daniela Paştiu, Georgeta Oncu, Ana Mohanu, Daniela Buta, Camelia Stroia, Doina Coşultski şi Corina Ţincu. Aceste sportive, pe lângă faptul că şi-au adus contribuţia în handbalul juvenil, au fost jucătoare de bază şi în echipa C.S.M.-ului, ani de-a rândul participând în campionatul divizionar în echipa-fanion a judeţului. Concluzia este că un lucru bine făcut reuşeşte o selecţie, o promovare şi o participare apreciată în handbalul de performanţă. Dacă faptic s-a demonstrat că se face performanţă, înseamnă că erorile au fost de concepţie, de organizare sau materiale.

- Ce credeţi că trebuie făcut pentru ca handbalul feminin să revină acolo unde-i este locul?

- Se impun, în opinia mea, două strategii care trebuie aplicate simultan: una pe termen lung, care se referă la revigorarea handbalului şcolar şi alta pe termen scurt, care are în vedere fortificarea valorică a echipei noastre fanion.

- Cum se va desfăşura campionatul de handbal ediţia 1997-1998?

- F.R. Handbal şi-a orientat calendarul competiţional în funcţie de condiţiile social-economice ale perioadei pe care o trăim. Astfel, în loc de 4 serii ale diviziei şcolare s-au organizat 8 serii de divizie şcolară, micşorându-se astfel distanţele între competitoare şi mărindu-se numărul de echipe. De asemenea, s-a trecut la o competiţie de regularitate, cu etape săptămânale şi la eşaloanele de juniori II şi III. La nivelul echipelor de seniori şi senioare se încearcă o reevaluare valorică pe următoarele forme competiţionale: Divizie Naţională, cu 12 echipe; Divizia A, cu două serii a câte 12 echipe şi Divizia B, cu patru serii a 8-10 echipe.

- D-le profesor, credeţi că vom avea din nou handbal la Sibiu, ţinând cont că, anul viitor, vom avea, sperăm, Sala Polivalentă?

- Viaţa demonstrează, şi nu numai în sport, că lucrurile mari şi lucrurile bune se realizează cu entuziasmul şi munca tinerilor şi cu înţelepciunea maturilor, cu experienţa şi ştiinţa de a dobândi rezultate în sportul de performanţă. Comisia judeţeană de handbal trebuie să găsească noi forme organizatorice accesibile, din punct de vedere material, practicării sistematice a handbalului, gen: "Cupa de ciocolată", "Cupa pe şcoală" sau "Cupa omagială" ş.a.m.d.

A consemnat, Ilie IONESCU

O privire spre ... "înapoi"

✦ Tudor Chioar n-a uitat ✦

Nu este un secret faptul că centrele de copii şi juniori din întreaga ţară sunt supuse unei acţiuni de erodare datorită lipsei de interes şi de bani. Aceste centre - adevărate şcoli de fotbal - au crescut de-a lungul timpului mulţi jucători care apoi au câştigat bani grei - şi pe care s-au încasat sume mari de către cluburi. Nici unul dintre aceşti jucători, până acum, nu s-a mai uitat înapoi - la locul de unde şi-au asigurat zestrea de cunoştinţe fotbalistice care l-a propulsat spre performanţă şi ... bogăţie!? Nici unul (şi sunt destui) n-a mai trecut pe la club, pe la foştii profesori-antrenori să ofere o ... minge, măcar copiilor care le-au luat locul în vestiare, la pregătire şi în echipă.

Paradoxal - deşi toţi au primit o bună pregătire şi educaţie în cadrul centrului - când s-au văzut cu conturi grase, maşini elegante, telefoane celulare, balerine, etc ... AU UITAT şi personal regret, grijile şi lipsurile în care se zbăteau centrele de copii şi juniori şi pe vremea lor - sau le ignoră cu bună ştiinţă, avizi de bani ca şi când la poziţia în care au ajuns noi n-am fi contribuit deloc; totul li se datorează doar lor, ceilalţi factori care au contribuit la lansarea lor în "Înalta societate", nemaiavând valoare. PĂCAT!!

Iată dar că vine să infirme cele de mai sus, tocmai dintr-un orăşel pe nume Landshut (de lângă München), Germania - fostul elev al centrului nostru, jucătorul Tudor Chioar, care joacă într-o echipă de amatori. Acesta a făcut un gest foarte frumos şi nu-l putem trece cu vederea, trimiţând pe adresa mea un colet conţinând circa 60 perechi chiloţi (şort) şi 20 perechi jambiere cu destinaţia ... Centrul de copii şi juniori F.C. Inter.

Deşi Tudor Chioar nu este aici şi poate nu va citi aceste rânduri, îi mulţumim pentru gest şi materiale care vor fi primite cu bucurie de cei mici şi poate ... va constitui un semnal sentimental şi pentru alţi fotbalişti crescuţi la clubul nostru.

prof. Florin MIHĂESCU, antrenor coordonator al Centrului de copii şi juniori F.C. INTER Sibiu

"Festival" fotbalistic la Agnita

În perioada 21.03-5.04 a avut loc la Agnita un interesant şi atractiv campionat de minifotbal. Organizatorii, SC AGNIBERT - reprezentată prin Ioan Oliu şi Eugen Constantin, au reuşit să alinieze la startul competiţiei 13 echipe în două grupe.

Grupa A: INCSTAR I, INCSTAR II, POLIŢIA, RUJANA, MILLS, 7 ABC, FORTUNA.

Grupa B: IMIX, ŞTIINŢA, POŞTA< ROMGAZ, SPERANŢA, OLD-BOYS.

Au arbitrat Marius Novac şi Ianos Kélemen. De data aceasta, numărul 13 a fost unul cu noroc, spectatorii asistând la meciuri foarte atractive, cu multe goluri.

Trebuie subliniată prestaţia slabă a arbitrilor care, poate din dorinţa de a respecta cât mai mult regulamentul şi din prea mult zel, au reuşit exact contrariul, enervând, de foarte multe ori, atât jucătorii, cât şi spectatorii. Situaţia a fost cât de cât salvată de arbitrajul foarte bun al unui arbitru belgian de minifotbal, dl. Didier Demortier, care se afla în vizită la nişte prieteni în acea perioadă.

După meciurile din grupe, în semifinale s-au calificat echipele IMIX, INCSTAR I, POLIŢIA şi ŞTIINŢA. În finală s-au întâlnit IMIX cu ŞTIINŢA, celelalte două disputându-şi finala mică. Sub bagheta belgianului, echipele din finală, formate în cea mai mare parte din foşti fotbalişti, au oferit celor prezenţi un meci încântător, demn de o finală cu pretenţii mai mari şi aplaudat la scenă deschisă. A învins, meritat, cu 1-0, echipa IMIX, care a dat şi cel mai bun portar al competiţiei, în persoana lui Florin Ganea, care a încasat doar două goluri în toate meciurile disputate. Datorită sponsorilor generoşi competiţia a fost dotată cu premii în valoare de 1.300.000 lei.

Se cuvine să mulţumim, deci, Primăriei Agnita, firmelor New System Television, Rombox, Credit Bank, Mills, Emanuela, Carnex, Agnibert, Quasar, Agniprest, Paltinul, Lux, Elegant Lignum, Crinul Alb şi, nu în ultimul rând, Liceului Agnita şi d-lui director Aurel Mateiu, care a permis desfăşurarea competiţiei pe terenul liceului, deoarece celălalt teren lăsat în grija...nimănui este impracticabil! Poate Primăria va face ceva în acest sens.

Dan CIOCA

Fotbal, Divizia B

Rezultate înregistrate în seria a 4-a a Diviziei B, etapa a 27-a:

Armătura Zalău - F.C. Bihor 2-1, Mobila Şimleu - Minerul Borşa 1-0, Telecom Arad - Astral Deta 3-1, Electrica Timiş - U.M.T. 2-4, Ind. sârmei - Minerul Ştei 5-0, Met. Cugir - Motorul Arad 3-1, Sticla Turda - West Petrom 2-1, Viitorul Oradea - Mecanica Mârşa 3-0, C.P.L. Arad - Şoimii COMPA 1-0. Phoenix a stat.

Handbal, Divizia B (m)

I.M. "Nicolae Bălcescu" - Comelf Bistriţa 25-25 (14-11)

Joc aprig disputat între două echipe de forţe egale, atât la capitolul tehnic cât şi la cel al ratărilor. Studenţii militari sibieni, după ce au fost conduşi cu 4-1, au revenit şi au trecut la conducere.

În repriza secundă, gazdele au avut avantaj (min. 47: 20-17) dar ratările din final le-a permis oaspeţilor să egaleze. Au înscris: Baboi 9, Costea 7, Turbucz 3, Cristea 3, Patramă 2, Andraş 1.

Au arbitrat V. Stelea - L. Dumitru din Craiova.

I. Ilie

Partida dintre C.S.M. Sibiu şi Maratex Tg. Mureş nu s-a disputat, oaspetele retrăgându-se din campionat.

Baschet

Rezultatele ultimei etape ale grupei 1-8

Poli - Moldrom Iaşi - C.S.U. Forest Sibiu 74-100; Universitatea S.M. Invest Cluj - Soced Bucureşti 89-97, BRD C.S.U. Ploieşti - Dinamo Bucureşti 74-81, Universitatea Elba Timişoara - Erbaşu Bucureşti 102-91.

Clasamentul final

1. Dinamo Bucureşti	13	11	2	1101:960	24
2. C.S.U. FOREST SIBIU	13	9	4	1175:1040	22
3. Universitatea S.M. Invest Cluj	13	8	5	1084:1035	21
4. Erbaşu Bucureşti	13	7	6	1170:1182	20
5. Universitatea ELBA Timişoara	13	6	7	1098:1111	19
6. Soced Bucureşti	13	5	8	1012:1079	18
7. BRD C.S.U. Ploieşti	13	4	9	1039:1076	17
8. Poli Modrom Iaşi	13	2	11	1035:1231	15

Turneul semifinal de la Sibiu, juniori

C.S.Ş. Sibiu - 4 victorii în cinci jocuri

La Sibiu, în sala Clubului Sportiv Şcolar, s-a desfăşurat primul turneu semifinal al Campionatului naţional de baschet al juniorilor II (m). Au participat cluburile sportive şcolare din: Oradea, Arad, Deva, Sf. Gheorghe, Cluj şi Sibiu.

În urma rezultatelor obţinute, pe locul I s-a clasat C.S.Ş. Cluj, învingătoare cu 82-48 cu Deva; 68-52 cu Arad; 68-26 cu Sf. Gheorghe şi 58-48 cu Sibiu. Echipa C.S.Ş. Sibiu pregătită de prof. Mihai Fleşeriu, s-a clasat pe locul doi în urma rezultatelor: 72-58 cu Arad; 70-40 cu Sf. Gheorghe; 61-59 cu Oradea 74-45 cu Deva şi 48-58 cu Cluj.

Urmează al doilea turneu semifinal care se va desfăşura în zilele de 1-3 mai la Arad iar primele trei clasate, după acest turneu, se califică în turneul final.

I. Ionescu

În campionatul juniorilor C.S.Ş. Sibiu - C.S.Ş. Baia Mare 58-33 (24-18)

Minutul 91

urmare în pagina 1

diferenţă. Hoţul neprins e negustor cinstit. Au marcat: Lăcătuş (4), Baciu (45), Militaru (85) ● *Oţelul - Farul 1-0 (0-0)* A înscris Rednic (52), Florea (Oţelul) a fost eliminat. ● *Gloria - FCM Bacău 2-1 (1-1)* Bistriţenii au scăpat de griji, fiindcă acasă nu au cu cine pierde puncte, dar de afară mai pot lua, chiar miercuri, punctul ciupit de giuleşteni la Braşov. Au marcat: Sabo (20), Oană (77), respectiv Rotariu (24). În min. 51, Mironaş (Gloria) a ratat un penalty. ● *FC Braşov - Rapid 1-1 (1-1)* Braşovenii sunt condamnaţi. Au marcat Strizu (36), respectiv Pancu (34). ● *Jiul - Chindia 2-1 (1-0)* Cioabă (25, din 11 m), Radu (47), respectiv Toboşaru (50). ● *Univ. Craiova - Poli Timişoara 0-0.* Nici studenţii de pe Bega nu mai au şanse de salvare, în ciuda acestui punct amăgitor. Din păcate, anul viitor, Transilvania va mai avea doar două echipe în Divizia naţională: U Cluj şi Gloria Bistriţa.

(n.i.d.)

Clasament Divizia naţională

1. FC Naţional	26	16	5	5	51-26	53(+14)
2. Steaua	26	16	4	6	55-29	52(+13)
3. Dinamo	26	14	5	7	43-22	47(+8)
4. Oţelul	26	12	6	8	38-32	42(+3)
5. FC Argeş	26	11	8	7	34-26	41(+2)
6. Ceahlăul	26	10	7	9	38-37	37(-2)
7. FCM Bacău	26	11	4	11	33-35	37(-2)
8. Jiul	26	11	4	11	28-45	37(-2)
9. Rapid	26	10	5	11	36-34	35(-4)
10. U Cluj	26	10	4	12	45-47	34 (-2)
11. CF Chindia	26	10	4	12	25-34	34(-5)
12. Univ. Craiova	26	9	6	11	38-39	33(-6)
13. FC Petrolul	26	9	6	11	33-35	33(-6)
14. FC Farul	26	9	4	13	34-40	31(-8)
15. Gloria	26	8	7	11	27-32	31(-11)
16. Sp. studenţesc	26	9	4	13	27-38	31(-8)
17. FC Braşov	26	7	4	15	32-49	25(-17)
18. Poli Timişoara	26	6	5	15	30-47	23(-13)

Etapa viitoare (miercuri, 23 aprilie): Steaua - Jiul, FC Naţional - Dinamo, Chindia - FC Argeş, U Cluj - Univ. Craiova, Poli Timişoara - Oţelul, Ceahlăul - Sp. studenţesc, Rapid - Gloria, FCM Bacău - Petrolul, Farul - FC Braşov.

● Aniversări: Ion Voinescu (18 aprilie 1929), Trevor Francis (19 aprilie 1954), Adrian Ilie (20 aprilie 1974), Bogdan Bucur (21 aprilie 1970).

● Pentru meciul România - Irlanda din preliminariile C.M. de fotbal, Anghel Iordănescu i-a convocat pe următorii "străini": Dan Petrescu, Doboş, Stângaciu, Selymes, Filipescu, Prodan, D. Munteanu, Lupescu, Hagi, Ad. Ilie, Gh. Popescu, Vlădoiu, C. Papură, V. Moldovan, Craioveanu. Supărat că a fost rezervă în partida cu Lituania, Ionuţ Lupescu a declarat că preferă să rămână la echipa lui de club, Mönchengladbach.

● Nici mie nu mi-e teribil de simpatic Sorin Stănescu, ministrul tineretului şi sportului, dar felul cum au vorbit cu el Adalbert Kassai, Mircea Sandu şi Marian Albu, în cadrul unei dezbateri televizate, este incalificabil.

● Fotbaliştii români sunt "experţi" în ... cupe: Stângaci a câştigat Cupa Turciei, Doboş - Cupa Greciei, Dan Petrescu joacă în finala Cupei Angliei, iar Mihali - în finala Cupei Franţei.

● Comitetul Internaţional Olimpic pretinde ca femeile participante la J.O. să fie supuse testelor de feminitate. Într-o lume atât de amestecată, mi se pare normal.

● Alan Shearer, atacantul lui Newcastle a fost desemnat "fotbalistul anului" în Anglia,

ULTIMA ORĂ

pe locurile următoare situându-se David Beckham (Manchester United) şi Ian Wright (Arsenal).

● Luni, 21 aprilie a.c., au loc două "derby-uri" mai puţin obişnuite: la Constanţa, procesul Frăţilă - Dan Petrescu, la Bucureşti procesul Mircea Sandu - Sechelariu ...

● Dacă n-aţi ştiut aflaţi că Sasu (Poli Timişoara) şi Baciu (Steaua) au pornit spre "înalta societate" a fotbalului nostru de la Mediaş, unde l-au antrenor pe Niculae Piştea. Câţi au plecat de la Sibiu nici nu mai vorbesc ...

● "Profesorul" Gh. Constantin este, de câteva zile, director tehnic la Rocar Bucureşti. Fosta-i, lele, cât ai fost.

● Ronaldo a fost cumpărat, la 13 ani, de Jairzinho cu 1250 de dolari, iar astăzi, Barcelona cere pe el 100 milioane dolari, are 3 procuratori şi 6 avocaţi care-i apără drepturile. Jairzinho şi-a păstrat 45% din drepturile asupra conaţionalului său. Asta da investiţie!

● A făcut valuri KO ... mortal suferit de Daniel Dumitrescu într-o gală profesionistă desfăşurată al Rouen. Din fericire, acesta şi-a revenit. Să vedem cât de bine.

● În funcţia de preşedinte executiv al Federaţiei române de ciclism a fost ales locotenent-colonelul Ion Badea, şef serviciu în cadrul Direcţiei Poliţiei Rutiere din IGP. În fotbal şi antrenorul este general, ca să nu mai vorbim de ceilalţi mahări.

(n.i.d.)

BIBLIOTECA ASTRA SIBIU

BIBLIOTECA „ASTRA"
SIBIU

TRIBUNA sporturilor

SUPLIMENT SĂPTĂMÂNAL DE INFORMARE SPORTIVĂ AL COTIDIANULUI INDEPENDENT "TRIBUNA"

Anul VII, nr. 364 | 29.04. - 04.05. 1997 | 4 pagini, 500 lei

Baschet *În ultima zi a turneului de la Focşani*

"MÂNDRA GLĂSUIRE A PĂDURII DE ARGINT" ÎNTRE BUSUIOACĂ ŞI MUSCAT-OTTONEL

C.S.U. Forest Sibiu - "U" S.M. Invest Cluj 90 - 80 (46 - 36)

● Bubanja face cea mai bună partidă a sa la C.S.U. Forest şi dovedeşte cunoştinţe avansate de limba română, strigând permanent: "hai!" ● Împreună cu Cornel Alecu, Beni Pelger, Claudiu Muntean şi Elemer Tordai, formând un cvintet de argint (deocamdată), refac mereu "traseul" de la 15 puncte avans la 8 şi termină învingători la 10 puncte. Şi astfel nu îi supără prea tare pe... arbitri ● După câteva "colocvii" pe teme de arbitraj, antrenorul Mircea Vulc era deja "obosit" din cauza suflului puternic de tămâioasă degajat de interlocutori ● Victorie clară a sibienilor şi, astfel, Dinamo nu a putut pleca de la Focşani cu titlul în buzunar

Partida cu "U" Cluj, din ultima zi a turneului de la Focşani avea cea mai mare importanţă pentru... Dinamo, deoarece în cazul unei înfrângeri a C.S.U. Forest Sibiu, bucureştenii se puteau, deja, considera câştigători ai titlului în această ediţie. Pe de altă parte, elevii antrenorului Mircea Vulc aveau să demonstreze că înfrângerea usturătoare pe care le-au administrat-o clujenilor, în returul campionatului, pe teren propriu, nu a fost deloc întâmplătoare. În sfârşit, sibienii veneau după două victorii în acest turneu şi, în urma acomodării cu condiţiile vitrege ale sălii, doreau să-şi reconfirme valoarea, de altfel, unanim recunoscută.

Până în min. 5 al primei reprize nimic deosebit de semnalat. Au condus elevii antrenorului Mircea Vulc, clujenii preiau conducerea pentru 3 minute, apoi scorul devine egal în min. 8 (15 - 15). De aici arbitrii Poenaru şi Bădilă nu văd decât faulturi în atac la acţiunile sibienilor şi faulturi în faza de apărare a acestora. În pofida acestei "statuări" de partidă, în min. 15 C.S.U. Forest se desprinde la 10 puncte 32 - 22. După 2 minute diferenţa scade, dar este apoi refăcută şi C.S.U. Forest Sibiu conduce la pauză cu 10 puncte (46 - 36).

Sibienii încep foarte bine şi repriza secundă. Cornel

Octavian RUSU

urmare în pag. 4

Fotbal, Divizia A

ADIO ŞI... AM CUVINTE!

FC INTER - ELECTROPUTERE 1 - 0 (1 - 0)

Stadion "Municipal", timp splendid, gazon bun, spectatori cca 3000. A marcat ***SORIN SABĂU*** (min. 45).

F.C. INTER: Gângă - TERCHILĂ - Tolciu, BRAN, Al. Zotincă (min. 35, Caşoltan), DEMIAN (min. 84, Cl. Moldovan) - C. SZEGHEDI, MIHART, SABĂU, Pogăcean - M. Manea (min. 62, Stoian). Rezerve: Galea, Mara. Antrenori: Jan Gavrilă, P. Purima, Ad. Văsîi.

ELECTROPUTERE: Ungurianu - BIŢĂ - Dogaru, Trăistaru (min. 72, Paraschiv), Ştefănică, NIŢĂ - Fabian, Dinu (min. 46, Mieilă; min. 75, Florescu), CIUREA - Cl. Niculescu, ŞOAVĂ. Rezerve: Răceanu, Milea. Director tehnic: Sorin Cârţu. Antrenor: Nae Ungureanu.

Au arbitrat: V. Anghelinei (Galaţi) 4, Al. Rolea (Bucureşti) 5 şi A. Iordăchescu (Bucureşti) 8. Observator: Zoltan Erdei (Slatina). Cartonaşe galbene: Terchilă (30), C. Szeghedi (38), Caşoltan (55), Cl. Moldovan (87), respectiv Şoavă (76).

Galeria interistă: inepuizabilă, harnică, decentă.

Raportul şuturilor: 7 - 13 (pe poartă 3 - 1). Cornere: 4 - 3

Mircea BIŢU

urmare în pag. 4

Momentul golului: Ungurianu priveşte neputincios balonul şutat de Sabău.

Foto: Ioan GLIGA

Rezultat viciat de arbitru

ARO Câmpulung - Gaz metan 1 - 0 (1 - 0)

Gazeştii au pierdut la Câmpulung Muscel al doilea meci din acest retur, datorită unui penalty inventat de arbitrul bucureştean Ilie Viorel ("Pentru că un fundaş medieşean l-a ţinut de mână pe un atacant al gazdelor, în careu" - s-a explicat el la sfârşitul

urmare

D. IONAŞCU

urmare în pag. 4

Un meci decisiv: România - Irlanda (tineret)

Astă seară, pe Stadionul Naţional, reprezentativa noastră de tineret întâlneşte, într-un meci decisiv pentru câştigarea grupei, echipa similară a Irlandei. Antrenorii Victor Piţurcă şi Gabriel Boldici vor miza, probabil, pe: Tufişi - Reghecampf, Crăciunescu, Baciu, Miu - Fl. Petre (Trică), Tararache, Liţă, Frăsineanu - Roşu, B. Andone. Rezerve: Urai - Curt, Hâldan, Pancu.

Despre echipa irlandeză ştim că este alcătuită din jucători care activează în campionatul Angliei, dar numele lor nu-mi spun nimic.

Partida va fi arbitrată de Litz Michael Fröhlich (Germania).

Iată cum se prezintă clasamentul la această oră:

1. România	4	4	0	0	8-4	12
2. Islanda	4	3	0	1	8-3	9
3. Irlanda	3	2	0	1	8-1	6
4. Lituania	3	0	0	3	2-7	0
5. Macedonia	4	0	0	4	0-11	0

Ultima oră

● Univ. Craiova a rămas, iarăşi, fără antrenor, Mircea Rădulescu dându-şi demisia. Oltenii şi giuleştenii sunt greu de ţinut în frâu ● **"Trofeul Carpaţi"** la handbal a fost câştigat de iugoslavi, deşi meciurile s-au jucat la Bucureşti. Nu se întrevăd semne de redresare ● **Federaţia noastră** de natataţie a cheltuit 10 milioane lei pentru deplasarea săritoarei de la trambulină Clara Ciocan şi a antrenorului Pantelimon Decuseară, în oraşul canadian Victoria, pentru a participa la o competiţie de care n-a auzit nimeni. Asta, ca... răsplată pentru locul 28 ocupat de C.C. la Cupa Europei, în proba de trambulină (3 m). Are balta peşte! ● **Cupele europene la fotbal** şi-au desemnat finalistele: Inter Milano - Schalke O 4 (Cupa UEFA), Paris S.G. - Barcelona (Cu-

n.i.d.

urmare în pag. 4

Sărbătoarea iertării

În prima zi de Paşte, departamentul Sport din RTV a ţinut, şi a reuşit, să ne răsfeţe, răspunzând tuturor gusturilor spectatorilor pe care de atâtea şi de atâtea ori, i-a lăsat cu ochii-n soarele ecranului şi cu buzele umflate.

Peluza a IV-a

Berea "Amstel" a curs din belşug pe micile ecrane aşa că, setea festivă fiind anihilată, am putut să ne astâmpărăm şi foamea de imagini, fiecare cu ce-a vrut, de la fotbal, baschet, tenis, până la automobilism şi natataţie. Se poate spune că a fost o excepţie plăcută în maniera de abordare a peluziştilor de orice nuanţă sau aripă. Dar, fotbalul rămâne fotbal, adică rege şi nu ne lasă deloc să trecem cu vederea cele două rezulate, de-a dreptul încântătoare prin calitatea imaginii, a jocului, a poziţiei "camerelor" şi a comentariilor. Manchester - Borussia (Sorin Hobana) şi Juventus - Ajax (Dumitru Graur). Comentatorii s-au încurcat şi pe terenul metaforei (Ce ziceţi de "şoarecele şi pisica?"; frumos, nu-i aşa? şi original) şi chiar al pătrunderii în intimitatea gândurilor. Aşa am putut şti şi noi ce gândeau oamenii de pe bănci. Dar, în afara modului personal de a vedea terenul şi de a clasifica evenimentele, putem sesiza un discret, dar important, pas înainte, pus de Mitică al nostru, pe care deseori l-am semnalizat în poziţie "afară din joc". Spun aceasta nu doar pentru că Paştele este sărbătoarea iertării.

Mihai BRATU

Clasamente, Divizia A

Seria I

Poli Iaşi - Petrolul 3 - 0; Precizia - Foresta 0 - 2; AS Ploieşti - Metrom 1 - 0; FC Oneşti - Poiana 5 - 1; Tractorul - Gloria 3 - 0; Dunărea Galaţi - Steaua 3 - 0; Dacia - Metalul 4 - 1; Cetatea - Rocar 0 - 4; Bucovina - Dunărea Călăraşi 3 - 1.

1. Foresta Fălticeni	27	20	3	4	63-15	63 (+24)
2. Dacia Brăila	27	15	5	7	42-23	50 (+8)
3. Precizia Săcele	27	15	3	8	48-37	48 (+6)
4. FC Oneşti	27	14	4	9	54-28	46 (+4)
5. Gloria Buzău	27	14	3	10	55-30	45 (+6)
6. Poli Iaşi	27	14	3	10	46-33	45 (+3)
7. Bucovina Suceava	27	13	6	8	35-28	45 (+3)
8. Poiana Câmpina	27	13	4	10	35-28	43 (+1)
9. Tractorul Braşov	27	13	3	11	33-24	42 (0)
10. Petrolul Moineşti	27	12	5	10	35-34	41 (+2)
11. Rocar Bucureşti	27	12	2	13	44-33	38 (-4)
12. AS Ploieşti	27	10	6	11	30-28	36 (-3)
13. Dunărea Călăraşi	27	10	5	12	34-42	35 (-4)
14. Dunărea Galaţi	27	9	7	11	34-31	34 (-5)
15. Metrom Braşov	27	8	7	12	31-28	31 (-8)
16. Metalul Plopeni	27	6	7	14	22-40	25 (-14)
17. Cetatea Tg. Neamţ	27	4	4	19	21-83	16 (-26)
18. Steaua Mizil	27	1	3	23	8-105	6 (-33)

Etapa viitoare (3 mai): Steaua - Tractorul, Gloria - Precizia, Foresta - Poli Iaşi, AS Ploieşti - Dunărea Galaţi, Metalul - Bucovina, Petrolul - Dacia, Metrom - Rocar, Poiana - Cetatea, Dunărea Călăraşi - FC Oneşti.

Seria a II-a

ASA - Corvinul 2 - 2, FC Inter - Electroputere 1 - 0, Minerul - UT Arad 2 - 0, FC Apullum - CSM Reşiţa 1 - 3, Minaur - Dacia 1 - 1, Gloria Reşiţa - CFR Cluj 2 - 1, ARO - Gaz metan 1 - 0, Unirea Dej - Olimpia 1 - 2, FC Maramureş - CFR Timişoara 4 - 0

1. CSM Reşiţa	27	18	4	5	45-23	58 (+16)
2. Electroputere	27	15	6	6	39-17	51 (+12)
3. Unirea Dej	27	12	7	8	40-29	43 (+1)
4. GAZ METAN	27	11	8	8	24-18	41 (+2)
5. Minerul Motru	27	12	5	10	31-32	41 (+2)
6. Olimpia S. Mare	27	13	0	14	47-39	39 (-3)
7. Dacia Piteşti	27	11	5	11	37-35	38 (-1)
8. ARO Câmpulung	27	12	2	13	27-29	38 (-4)
9. FC INTER SIBIU	27	10	7	10	29-29	37 (-5)
10. Corvinul	27	10	6	11	31-32	36 (-3)
11. ASA Tg. Mureş	27	10	6	11	31-32	36 (-6)
12. FC Maramureş	27	10	6	11	36-37	36 (-6)
13. CFR Cluj	27	10	5	12	31-33	35 (-4)
14. UT Arad	27	11	2	14	33-44	35 (-4)
15. Gloria Reşiţa	27	9	7	11	27-40	34 (-5)
16. FC Apullum	27	11	0	16	30-43	33 (-9)
17. Minaur Zlatna	27	8	6	13	32-43	30 (-12)
18. CFR Timişoara	27	6	6	15	23-38	24 (-15)

Etapa viitoare (3 mai): CFR Cluj - Minaur, Dacia - FC Inter, Electroputere - ASA, Minerul - Gloria, Gaz metan - FC Maramureş, Corvinul - ARO, UTA - Olimpia, CSM Reşiţa - Unirea, CFR Timişoara - FC Apullum.

Cupa ATM la cățărare

În 19 și 20.04. a.c. în sala de sport a Academiei Trupelor de Uscat s-a desfășurat prima etapă din Cupa ATM la cățărare pe structuri artificiale. Sub panoul de cățărare, pus cu generozitate la dispoziție de echipa Salvamont Sibiu, s-au reunit 40 de sportivi, susținuți puternic de un public surprinzător de numeros pentru acest sport.

Concursul s-a desfășurat pe parcursul a trei tururi, iar după **etapa finală clasamentul se prezintă astfel: Seniori:** 1. Oprea Tudor-Tudi; 2. Costin Morariu; 3. Adrian Vlad. **Senioare:** 1. Mioara Mărășescu; 2. Laura Leșanu; 3. Mioara Strilciuc. **Juniori:** 1. Tudor Ureche; 2. Marius Oprea; 3. Claudiu Brenciu.

Concursul nu se putea desfășura fără aportul substanțial al sponsorilor: EXPLORER a oferit un număr substanțial de rucsacuri, SURMONT - sac de dormit și pitoane, iar pentru buna desfășurare au mai contribuit COCA-COLA și AGAPE. Pasiunea pentru acest sport se pare că nu are limite, căci după terminarea concursului câțiva premianți au mai zăbovit câteva ore tocind prizele de cățărare. Felicitări!

Text și foto: Andrei BUTA

Vești bune din Germania

◆ *ni le aduce dl.* ***Georg Barth*** ◆

Într-o scrisoare sosită din orașul german Passau, dl. Georg Barth transmite întregului colectiv redacțional al Casei de Presă și Editură TRIBUNA urări de sănătate și tradiționalul "Hristos a înviat!".

Celor mai mici judoka de la C.S.Ș. Șoimii și profesorului Chindriș, dl. Barth le face, și în acest an, o bucurie: "Am obținut pentru ei iarăși câteva kimonouri pe care sper să le pot aduce cel târziu în cursul lunii mai a.c. la Sibiu".

Vă reamintim că dl. Georg Barth, mare suporter al fotbalului sibian, s-a reprofilat - după stabilirea în Germania - pe popice, ajungând un arbitru apreciat.

După mai multe concursuri arbitrate în orașul Passau, din 10 mai a.c., dl. Barth va oficia ca arbitru principal la turneul internațional de popice de la Deggendorf (Germania), unde vor fi prezente 6 echipe reprezentând 5 națiuni, România fiind reprezentată de formația "Siderurgica" Hunedoara.

Mircea BIȚU

Sibiu-Cork-Pancevo se întrec în "Challenge Day"

Pentru stabilirea adversarilor în competiția "Challenge Day", de anul acesta, Sibiul a fost repartizat de către Federația Internațională a Sportului pentru Amatori în zona europeană, cu centrul la Bordeaux. Această zonă (cuprinzând 5 orașe) a fost împărțită în două grupe formate din 2 și 3 orașe. La tragerea la sorți, Sibiul se va afla în competiție cu orașele Cork (Irlanda) și Pancevo (Iugoslavia).

Este declarat învingător orașul cu cei mai mulți participanți care, timp de 15 minute, vor practica orice formă de mișcare în ziua întrecerii. Dl. director Dorin Nan ne-a comunicat că întrecerea va avea loc în ziua de 28 mai. În 8 mai este programată o conferință de presă pe această temă.

I. Ilie

FOTBAL - FOTBAL

Unirea Miercurea continuă ascensiunea

● **Șevișul - Flapo 2-1 (1-0).** În pofida terenului dificil, cele două combatante au reușit să ofere spectatorilor o partidă alertă și atractivă, cu multe faze cursive și dinamice la ambele buturi, încheiată cu victoria meritată a gazdelor. Șelimbărenii au deschis scorul în min. 44 prin I. Sava. Unsprezecele din Păucea a restabilit egalitatea pe tabela de marcaj în min. 61, când P. Teglas a finalizat prompt o reușită fază ofensivă. Amfitrionii revin hotărâți în atac și după 9 minute înscriu golul victoriei prin V. Bancu. ● **A.S.A. - Arsenal 95 1-0 (1-0).** Rămași în inferioritate numerică, prin eliminarea lui I. Mărgineanu, militarii sibieni au depus eforturi extraordinare, pentru a menține până la final fragilul avantaj al golului înscris de G. Schwahhofer în min. 40. ● **Gloria - Unirea 2-4 (1-3).** Continuându-și seria frumoaselor evoluții, miercurenii - pregătiți cu atenție de V. Jurcă - s-au impus de justețe și la Nocrich, după un joc de bună factură tehnică și tactică, pe care l-au controlat cu dezinvoltură de la un cap la altul. Au punctat: V. Dănețiu (8), N. Schiau (36); D. Mariș (44) și O. Gastone (89), pentru învingători, A. Alexandru (21 și 50) în contul gazdelor. ● **Recolta Moșna - Flacăra 3-1** (2-0). Echipa gazdă terminându-și exilul de la Păucea, a depășit cu suficientă lejeritate un partener de întrecere aflat în plin proces de refacere a formației de bază. Autorii golurilor: M. Coșcodar (38), O. Podar (42, din penalti) și N. Banea (56), respectiv C. Ciochia (67). ● **Tractorul - Hapomex 0-4 (0-1).** O surpriză de mari proporții am consemnat-o la Ighiș, unde gazdele au capotat lamentabil în fața tânărului unsprezece din Ruși, mult schimbat în bine, care s-a detașat nonșalant și net, grație golurilor reușite de C. Popa (32, 60), D. Ursu (78) și I. Dragotă (90). ● **Progresul - Recolta Alma 3-0** (neprezentare). ● **Viitorul - Cibinul 3-0** (neprezentare).

Campionatul județean de fotbal

Județ II. Rezultatele rundei și autorii golurilor

● **Vulturul Poplaca - Vulturii Șura Mică 6-3** (3-3) O. Bianu (33, 70 și 86, din 11 m) și F. Neagu (14), I. Giurcă (32), G. Bădilă (75), respectiv I. Cotuț (27, 36) și V. Gavriliuc (43). ● **Fl. Roșie Cârța - Gloria Loamneș 3-3** (2-0) A. Kosa, D. Isaicu, G. Opriș pentru gazde, A. Giurgiu, I. Nemeș și T. Nemeș ● **Avântul Mohu - Avântul Alțâna 5-5** (1-2). G. Morariu (1), N. Muțiu (53), G. Velțan (66), C. Sădeanu (75) și N. Radu (78), respectiv V. Popa (25), N. Țichindelean (40, 46), I. Marciuc (80) și I. Toda (84).

V.M.

Luni, 28 aprilie

Programul 1: 8.00 Desene animate 8.25 Alaska Kid (s) 9.20 Confluențe 10.00 Știri 10.05 Aventurile lui Tom Sawyer (f) 11.20 Pe sub flori mă legănai (II) 11.50 Viața satului 13.00 Copiii, speranța noastră 14.00 Știri 14.10 TVR Cluj-Napoca 14.40 Ștefan cel Mare în conștiința românească 15.30 Paștele în Europa 16.00 Știri 16.05 Conviețuiri 16.35 Emisiune în limba maghiară 18.30 Băiatul Judoka (d.a.) 19.00 Căsuța cu povești 19.05 Lupii aerului (s) 19.55 Doar o vorbă "săț-i" mai spun 20.00 Jurnal 21.00 Școala vedetelor în turneu 22.10 Dr. Quinn (s) 23.00 Jurnalul de noapte 23.20 La hanul cu melodii (II) 0.20 Live Show

Programul 2: 13.35 Drumul spre Avonlea (s) 17.40 Șeicul (s) 22.35 Sângele altora (s)

Marți, 29 aprilie

Programul 1: 6.00 România: ora 6 fix! 8.20 Alaska Kid (s) 9.15 Santa Barbara (s/r) 10.00 Știri 10.05 Limbi străine * Franceză * Engleză 11.05 Nunta regală (f) 12.45 Video-tonomat muzical 13.05 Povești dintr-un buzunar (d.a.) 13.30 Tradiții 14.00 Știri 14.10 Muzica pentru toți 15.00 Paștele în Europa 16.00 Băiatul Judoka (d.a.) 16.25 Tribuna partidelor parlamentare 17.00 Știri 17.10 Katts și câinele (s) 17.35 Transfocator 18.00 Cântec de primăvară 19.30 Medicina pentru toți 19.50 Rezultatele tragerilor Loto Special 6/49 a Sărbătorilor de Paști și Noroc. 19.55 Doar o vorbă "săț-i" mai spun 20.00 Jurnal 21.00 Echipa de intervenție (s) 21.55 Universul cunoașterii 22.30 Bank-note 23.00 Jurnalul de noapte 23.20 Tradiție și modernitate 24.00 Scena 0.30 Cum vă place

Programul 2: 10.10 Dr. Quinn (s/r) 13.05 Echipa de intervenție (s) 16.20 Top model (s) 17.40 Șeicul (s) 20.10 Puterea, pasiunea (s) 20.40 Fotbal: România - Irlanda (tineret) 22:30 Sângele altora (s) 23.25 Pânza de păianjen (f)

Miercuri, 30 aprilie

Programul 1: 6.00 România: ora 6 fix! 8.20 Alaska Kid (s) 9.15 Santa Barbara (s/r) 10.00 Știri 10.05 Videolexicon 11.05 Melodii de neuitat 11.40 Orizonturi culturale 12.00 Știri 12.05 Andrea Celeste (s/r) 12.55 Amintiri despre țara lalelelor 13.05 Povești dintr-un buzunar (d.a.) 13.30 Scena (r) 14.00 Știri 14.10 Muzica pentru toți 15.00 TVR Cluj-Napoca 16.00 De la o zi la alta 16.35 Băiatul Judoka (d.a.) 17.00 Știri 17.10 Gesturi mici pentru oameni mari 17.40 Magazin sportiv 18.30 Alo, tu alegi! 19.00 Căsuța cu povești 19.05 Reflector 19.30 Jurnal 19.55 Fotbal: România - Irlanda 21.50 Telecinemateca * Hotărâre de divorț 23.05 Jurnalul de noapte 23.25 Secolul XX 0.20 Personalități în top 0.40 Studioul șlagărelor

Programul 2: 13.15 Savannah (s/r) 16.15 Top Model (s) 17.35 Șeicul (s) 22.35 Sângele altora (s)

Joi, 1 mai

Programul 1: România: ora 6, fix! 8.20 Alaska Kid (s) 9.15 Petrece noaptea cu mine (s/r) 10.00 Știri 10.05 Surprize de primăvară 11.05 TVR Timișoara 12.00 Știri 12.05 Andrea Celeste (s/r) 12.55 Povești dintr-un buzunar (d.a.) 13.25 De dor, de dragoste, de joc 14.00 Știri 14.10 TVR Cluj-Napoca 14.40 Video-Magazin 17.55 Star Trek (s) 18.50 Tragerile Super Loto 5/40 și Expres 19.00 Căsuța cu povești 19.05 Lupii aerului (s) 19.55 Doar o vorbă "săț-i" mai spun! 20.00 Jurnal 21.00 Dr. Quinn (s) 21.50 Lavolan 22.05 Cu ochii'n 4 22.45 Avanpremieră la Festivalul Internațional "Cerbul de Aur" 23.00 Jurnalul de noapte 23.20 Planeta Camel 24.00 Berlin Alexanderplatz (s)

Programul 2: 16.00 Top Model (s)

Vineri, 2 mai

Programul 1: România: ora 6 fix! 8.40 Meridianele dansului (r) 9.10 Cultura în lume (r) 10.00 Știri 10.05 Limbi străine * Spaniolă 10.35 Povești dintr-un buzunar (d.a.) 11.00 Andrea Celeste (s) 11.50 Ritmuri muzicale 12.00 Știri 12.05 Media-Club (r) 12.50 Ritmuri muzicale 13.00 TVR Cluj-Napoca 14.00 Știri 14.10 1001 Audiții 15.00 TVR Iași 15.45 Băiatul Judoka (d.a.) 16.00 Lege și fărădelege 16.30 America sălbatică (do) 17.00 Știri 17.10 Emisiunea în limba germană 18.10 Katts și câinele (s) 18.40 Scena politică 19.10 Căsuța cu povești 19.15 Tezaur folcloric 19.55 Doar o vorbă "săț-i" mai spun 20.00 Jurnal 21.00 Serpico (f) 23.10 Jurnal de noapte 23.30 Priveliști moldovenești 0.20 Sedusă și abandonată (f)

Programul 2: 10.00 Maigret și "plăcerile" nopții 13.00 Berlin Alexanderplatz (s/r) 16.20 Top Model (s) 17.40 Șeicul (s)

Sâmbătă, 3 mai

Programul 1: 7.00 Bună dimineața ... de la Iași! 8.30 Pas cu pas 9.20 Nu e școală ca a noastră (s) 10.10 Ba da! Ba nu! 11.10 Pe muchie de cuțit 11.50 Video-discoteca' 97 12.05 Ecranul 12.50 Serial de călătorii 13.45 Pe ecrane 14.00 Știri 14.10 3 mai 14.40 Tranzit TV 133 * D.a. * Colofon * Muzică * Reportaje * Ei și filmul * Crono * Seriale: Hollyoaks, Polițiștii * Mapamond * Serial documentar 18.35 Povestirile lui Donald Rățoiul (d.a.) 19.05 Teleenciclopedia 19.55 Doar o vorbă "săț-i" mai spun! 20.00 Jurnal 20.40 Filmele săptămânii 21.00 Savannah (s) 22.00 Gala Eurovision 1.15 Fotbal: Oțelul Galați - FC Brașov

Programul 2: 7.00 Întâlnirea de sâmbătă: Natacha (s) 14.30 Dr. Quinn (s/r) 16.20 Secretele nisipului (s) 22.30 Frumoasa și Bestia (s)

Duminică, 4 mai

Programul 1: 7.00 Bună dimineața! 8.15 Lumină din lumină 9.15 Colț alb (s) 9.45 Domino 10.40 Leonard Bernstein 11.40 Viața satului 13.20 Biserica satului 13.30 Atlas 14.00 Știri 14.10 Ecouri la un festival 14.55 Fotbal: Univ. Craiova - F.C. Național 16.50 A doua alfabetizare 17.05 Star Trek (s) 18.00 7 zile în România 18.40 Aladdin (d.a.) 19.10 Robingo 19.55 Doar o vorbă "săț-i" mai spun 20.00 Jurnal 20.30 Duminica sportivă 20.50 Tragerea Loto Special 6/49 și Noroc 21.00 Mi-ai distrus viața! (f) 22.35 Studioul șlagărelor 23.00 Știri 23.05 Concert extraordinar Placido Domingo - Mstislav Rostropovici 0.05 Setea (s) 0.55 Melodii îndrăgite și de voie bună

Programul 2: 11.45 Cristal (s) 14.00 Piesă pentru pasageri (f) 16.20 Secretele nisipului (s) 17.15 Repriza a treia 21.30 Fotbal

Liga campionilor - o mină de aur pentru cluburi

Cele 16 echipe care acced în cele patru grupe preliminare ale Ligii campionilor pot spune că au pus mâna pe "viţelul de aur", pentru că simpla lor prezenţă acolo le aduce câte 1.700.000 dolari, ca să nu mai vorbim de faptul că pentru fiecare punct câştigat îşi mai adaugă în cont bani frumoşi.

De pildă, în ediţia 1994/ 95, AC Milan - clubul care a câştigat cel mai mult - a beneficiat de 14,5 milioane dolari, Ajax Amsterdam - 14 milioane, iar Bayern München, de 12,5 milioane. De unde? În primul rând, UEFA acordă 300.000 dolari pentru fiecare punct acumulat, la care se adaugă dolarii rezultaţi din drepturile TV şi publicitate, a căror mărime diferă de la club la club. În cazul victoriei în sferturi, se adaugă o bonificaţie de 2,5 milioane dolari, aceeaşi sumă fiind oferită pentru victoria din semifinale. În fine, pentru câştigarea finalei, se mai dau 3 milioane dolari. Aceste sume sunt aprobate şi garantate de Comitetul Executiv al UEFA. Ele nu conţin banii rezultaţi din încasări (bilete de meci), şi nici din aportul sponsorilor echipelor.

Cu toate acestea, Christian Herve, directorul financiar al lui "Canal+" postul de televiziune care "păstoreşte" clubul francez Paris SG a declarat că pentru acelaşi număr de meciuri jucate, Liga campionilor este mai puţin rentabilă decât celelalte două competiţii europene intercluburi. "Concret, după 6 meciuri jucate în Liga campionilor, clubul va câştiga mai puţin decât când a atins sferturile de finală în Cupa Cupelor, abia dacă ajungi în semifinale agoniseşti suma pe care o câştigi din cele în sferturi. De ce? Fiindcă drepturile TV sunt negociate în Liga campionilor în exclusivitate de societatea Team, în vreme ce, pentru C2 şi C3 fiecare club negociază cu canalul TV pe care şi-l alege. Aşa că, pe măsură ce se apropie de finală, profiturile echipelor din C2 şi C3 cresc".

Dar, avantajul Ligii campionilor este evident; stabilindu-se încă de la primul meci, sumele sunt fixe şi sigure, neexistând nici riscul eliminării în primul sau al doilea tur. Garanţia împotriva riscurilor face din participarea la Liga campionilor o problemă esenţială a cluburilor care doresc să-şi rotunjească veniturile.

Întrebarea pe care şi-o pun mulţi este: de unde atâta bănet aruncat în vâlvătaia fotbalului? Astfel, Reabok, Master Card, Canon, Ford, Phillips - câţiva dintre sponsori - oferă numai o parte din răspuns. Fără a face publice sumele, pentru a nu crea disensiuni între ei, UEFA se mulţumeşte să numească aportul sponsorilor "hotărâtor". Firmele din topul economiei mondiale nu se uită la milioane când e vorba de Liga campionilor, dintr-un motiv foarte simplu; câştigul va fi înzecit. Ele sunt conştiente că "obrazul" subţire, cu cheltuială se ţine" şi că locul câştigat este vânat de alţii, care abia aşteaptă o şovăială pentru a se năpusti în faţă. Meciurile din Liga campionilor sunt urmărite de milioane de telespectatori din lumea întreagă, toţi posibili clienţi ai firmelor respective. Şi, fiindcă veni vorba de televiziune, aceasta este încă o sursă de bani pentru fotbal, cum spuneam, cluburile primind procentual.

Întrebarea este: în acest an cine va lua osul cu măduvă?

Preliminariile C.M. de fotbal - FRANŢA '98

Grupa 1

1. Grecia	5	3	1	1	8-3	10
2. Danemarca	3	2	1	0	5-2	7
3. Croaţia	4	1	3	0	9-6	6
4. Bosnia	4	1	0	3	3-0	3
5. Slovenia	4	0	1	3	4-9	1

Următoarele meciuri: Danemarca - Slovenia şi Grecia - Croaţia (ambele, la 30 aprilie).

Grupa a 2-a

1. Italia	5	4	1	2	8-1	13
2. Anglia	4	3	0	1	7-2	9
3. Polonia	3	1	1	1	3-3	4
4. Georgia	2	0	0	2	0-3	0
5. Moldova	4	0	0	4	2-11	0

Următoarele meciuri: Italia - Polonia şi Anglia - Georgia (ambele, la 30 aprilie)

Alesandro del Piero (Italia)

Grupa a 3-a

1. Norvegia	3	3	0	0	9-0	9
2. Ungaria	3	2	0	1	4-3	6
3. Finlanda	3	1	0	2	4-5	3
4. Elveţia	3	1	0	2	3-4	3
5. Azerbaidjan	4	1	0	3	2-10	3

Jari LITMANEN (Finlanda)

Următoarele meciuri: Norvegia - Finlanda şi Elveţia - Ungaria (ambele, la 30 aprilie)

Grupa a 4-a

1. Scoţia	6	4	2	0	7-0	14
2. Austria	4	2	1	1	3-3	7
3. Suedia	4	2	0	2	7-4	6
4. Estonia	4	1	1	2	1-3	4
5. Belarus	4	1	1	2	3-7	4
6. Letonia	4	0	1	3	3-7	1

Următoarele meciuri: Letonia - Belarus, Austria - Estonia şi Suedia - Scoţia (toate la 30 aprilie)

Grupa a 5-a

1. Israel	5	3	1	1	7-4	10
2. Bulgaria	4	3	0	1	10-5	9
3. Rusia	4	2	2	0	10-2	8
4. Cipru	5	1	1	3	5-12	4
5. Luxemburg	4	0	0	4	1-10	0

Următoarele meciuri; Israel - Cipru şi Rusia - Luxemburg (ambele, la 30 aprilie)

Tifon IVANOV (Bulgaria)

Grupa a 6-a

1. Spania	6	5	1	0	19-3	16
2. Iugoslavia	6	5	0	1	20-5	15
3. Slovacia	5	4	0	1	14-5	12
4. Cehia	4	1	1	2	7-3	4
5. Insulele Feroe	5	0	0	5	5-22	0
6. Malta	6	0	0	6	0-27	0

Următoarele partide: Malta - Insulele Feroe şi Iugoslavia - Spania (ambele, la 30 aprilie)

Grupa a 7-a

1. Olanda	5	4	0	1	17-3	12
2. Belgia	4	3	0	1	7-5	9
3. Turcia	4	2	1	1	9-2	7
4. Ţara Galilor	6	2	1	3	14-12	7
5. San Marino	5	0	0	5	0-25	0

Următoarele meciuri: San Marino - Olanda şi Turcia - Belgia (ambele, la 30 aprilie)

Grupa a 8-a

1. România	5	5	0	0	19-0	15
2. Macedonia	6	3	1	2	18-10	10
3. Irlanda	4	2	1	1	10-3	7
4. Lituania	4	2	0	2	4-5	6
5. Islanda	4	0	2	2	1-7	2
6. Liechtenstein	5	0	0	5	2-29	0

Următoarele partide: România - Irlanda şi Lichtenstein - Lituania (30 aprilie)

Grupa a 9-a

1. Ucraina	5	4	0	1	6-3	12
2. Portugalia	6	2	3	1	5-2	9
3. Germania	4	2	2	0	9-4	8
4. Irlanda N.	6	1	3	2	5-5	6
5. Armenia	4	0	3	1	3-7	3
6. Albania	5	0	1	4	3-10	1

Următoarele meciuri; Armenia - Irlanda de Nord şi Germania - Ucraina (ambele, la 30 aprilie).

America de Sud

1. Paraguay	9	6	2	1	12-5	20
2. Columbia	9	5	2	2	15-8	17
3. Bolivia	9	3	4	2	14-9	13
4. Ecuador	8	4	1	3	13-10	13

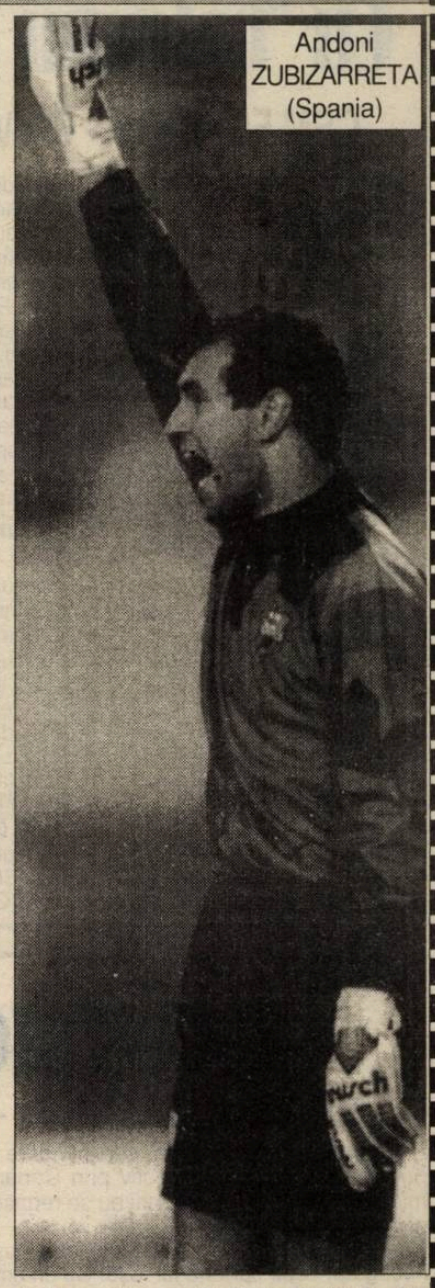
Andoni ZUBIZARRETA (Spania)

5. Argentina	9	3	4	2	12-9	13
6. Uruguay	9	4	1	4	9-11	13
7. Peru	9	2	4	3	10-12	10
8. Chile	8	2	3	3	11-12	9
9. Venezuela	9	0	1	8	6-26	1

Etapa viitoare se va juca abia la 8 iunie, având următorul program: Argentina - Peru, Ecuador - Chile, Uruguay - Columbia, Venezuela - Bolivia.

Andi Möller (Germania)

Angelo Di Livio, "Principele de cartier"

Angelo Di Livio s-a născut pe 26 iunie 1966 la Roma, în cartierul Bufalotta. S-a format ca fotbalist la echipele de copii şi juniori ale clubului AS Roma dar nu a îmbrăcat niciodată tricoul echipei mari, spre deosebire de foştii săi colegi Giannini, Desideri, Di Mauro, Tovalieri. Debutul în Serie A şi l-a făcut abia la 27 de ani, după două sezoane petrecute în Serie B şi Serie C, la Reggiana, Nocerina, Perugia şi Padova. A lucrat cu antrenori valoroşi precum Colautti, la Perugia, Sandreani la Padova şi mai ales Trapattoni care l-a dorit şi l-a adus în tabăra "alb-negrilor". Actualul antrenor al lui Juventus, Marcelo Lippi i-a pus în valoare calităţile, Di Livio fiind de mai multe ori lăudat chiar de patronul clubului, Gianni Agnelli. Primul meci în Serie A pe care l-a jucat Di Livio sub culorile lui Juventus a fost tocmai împotriva Romei, pe 5 septembrie 1993. Roma a câştigat atunci cu 2-1. În cele patru sezoane de când joacă la Torino, Angelo Di Livio a câştigat campionatul şi Cupa Italiei, Liga Campionilor Europeni, Supercupa Europei şi Cupa Intercontinentală, iar pe 6 septembrie 1995 şi-a făcut şi debutul în echipa naţională a Italiei, în meciul cu Slovenia (1-0).

- Del Piero este cel care marchează, primeşte numai note de zece, este un băiat grozav, vedeta echipei, are favoriţi... Nu te supără lucrul acesta?

- Cum să mă supăr, favoriţi am şi eu, priviţi!

- Cine şi-a lăsat primul favoriţi?

- Del Piero susţine că el şi eu susţin că eu. Adevărul este că primul a fost Carrera şi noi ne-am luat după el.

- Se spune că un Del Piero te naşti şi un Di Livio poţi să devii.

- Pentru mine acesta este un compliment şi vă mulţumesc.

- Del Piero a dat mereu impresia că este predestinat. Să luăm numai localitatea în care s-a născut; San Vendemiano. Sună altfel decât Bufalotta.

- Da, dar el s-a născut într-un sat, pe când eu în capitala Italiei.

- Da, dar acel "San" te face să te gândeşti la providenţă. Spune-ne ce îţi aminteşti despre cartierul în care te-ai născut.

- Îmi vine în minte şcoala "Alfredo Panzini", care este chiar în faţa casei mele. Eu am învăţat acolo şi m-am îndrăgostit chiar la prima vedere de o puştoaică, Sabrina, care era într-o clasă paralelă. La un moment dat drumurile noastre s-au despărţit, apoi am reîntâlnit-o şi ne-am căsătorit. Acum două luni s-a născut cel de al doilea copil al meu, Lorenzo, iar cea mai mare, Alessia a crescut deja (are 6 ani) şi îmi este destul de greu să fiu şi tată şi fotbalist. Alessia mă întreabă mereu de ce lipsesc atât de acasă şi de ce trebuie să fac această meserie?

- Unde ai început să joci fotbal?

- La o echipă de cartier, "Polisportiva Bufalotta", apoi la Roma, la echipa "Primavera" unde jucam alături de Giannini, Di Mauro, Desideri, Baldieri. Era foarte puternică acea echipă. Cred că ar fi putut evolua cu succes în Serie A.

- Se pare că Giannini a fost nevoit să se transfere în Austria

.- Mie mi s-a părut absurd ca un fotbalist de talia lui Giannini să părăsească Italia. Eu îmi menţin convingerea că pentru a rămâne o mare echipă, Roma trebuie să aibă încredere în "romani", cei născuţi la Roma, care pun mult suflet în jocul lor, ca Totti, de exemplu, care îmi place foarte mult.

- După ce ai câştigat Cupa Campionilor şi Cupa Intercontinentală cu Juventus, se poate spune că echipa ta este cea mai bună din lume. Este dificil să te menţii pe această poziţie?

- E simplu dacă îţi place munca ta şi îţi place să sărbătoreşti ceva important la sfârşitul unui sezon.

- Vei juca la Campionatul Mondial Franţa 1998?

- Voi încerca.

- Dacă ai fi fost un nobil, ce stemă, ce simbol ţi-ai fi ales?

- Un leu.

- Deci, s-ar putea spune că Angelo Di Livio "Principele Di Bufalotta" nu este maximul posibil.

- Este totuşi un "Principe" de cartier.

- Nu este mai bine "Conte", care ne aminteşte de Bruno Conti?

- Nu, pentru că la Juventus este deja Antonio Conte şi s-ar crea confuzii. Deci rămâne cum am stabilit: "principe de cartier".

Rugby - divizia naţională

Cu "bătrânii" noştri-n frunte

CSM FORESTA - GRIVIŢA CASTOR 40 - 15 (13 - 5)

Vremea superbă a adus în tribunele stadionului Valea Aurie o asistenţă destul de numeroasă. Cei prezenţi au putut urmări cea mai bună evoluţie a echipei sibiene, din returul campionatului. Învingătoare la o diferenţă de scor confortabilă, în faţa unei formaţii, Griviţa-Castor, cu pretenţii mari faţă de realele posibilităţi, CSM Foresta se află în plutonul celor patru, din care se va alege, probabil, cea de-a doua retrogradată. Învins la Constanţa de studenţii din Valea Jiului, CFR-ul şi-a redus, practic, şansele de supravieţuire pe prima scenă a rugby-ului românesc. Cu Suciu în zi fastă (inspirat introdus ca titular), omniprezent şi eficient în tot ceea ce-a făcut, autorul a trei încercări, sibienii şi-au dominat net adversarii înscriindu-le nu mai puţin de şapte încercări. Au mai punctat Hordilă şi C. Fugigi după inspirate acţiuni personale, Voicu şi Florea în urma unor atacuri ale pachetului de înaintaşi, A. Iulian 1 lp, Amarie 1 tr. Din păcate şi oaspeţii au reuşit trei încercări, sancţionând lipsa de decizie a apărării sibiene, boală veche, de altfel. Regretabilă este eclipsa prelungită de formă a lui Secelean, nerefăcut după o accidentare mai veche ca şi accidentarea lui Mocanu, eveniment nedorit care sporeşte lista indisponibilităţilor.

Antrenorii Beianu şi Ungureanu au folosit următorii jucători: Voicu, (Ciulei), Suciu (Borş), Mocanu (Florea), Urdea, G. Banciu, Troancă, Secelean (Borcan), Zeicu, A. Iulian, Amarie, C. Fugigi, R. Fugigi, A. Banciu, Negru, Hordilă.

În celelalte jocuri ale etapei s-au înregistrat rezultatele: Farul - Steaua 25 - 19, Dinamo - "U" Remin 39 - 17, "U" Timişoara - Min. Lupeni 33 - 11, Rapid - "U" Cluj 25 - 22!, CFR C-ţa - St. Petroşani 15 - 16.

În urma rezultatelor clasamentul arată astfel:

1. Farul	16	12	1	3	377-247	41
2. Steaua	16	11	1	4	490-249	39
3. "U" Timişoara	16	10	2	4	394-326	38
4. Dinamo *	16	11	0	5	403-252	37
5. "U" Remin	16	9	1	6	322-279	35
6. "U" Cluj	16	8	1	7	359-319	33
7. St. Petroşani	16	8	1	7	210-265	33
8. Rapid *	16	5	1	10	246-396	26
9. Min. Lupeni	16	5	0	11	279-339	26
10. Griviţa	16	5	0	11	261-351	26
11. CSM Foresta	16	4	2	10	324-358	26
12. CFR C-ţa	16	3	0	13	214-494	22

* Echipe penalizate cu 1 punct. ***Etapa viitoare:*** CFR - Rapid, St. Petroşani - "U" Timişoara, Min. Lupeni - CSM Foresta, Griviţa - Dinamo, "U" Remin - Farul, Steaua - "U" Cluj.1

Fotbal, Divizia B

HAT-TRICK CORFAR

MECANICA MÂRŞA - STICLA TURDA 3 - 1 (3 - 0)

Început fulminant al mârşenilor, care au punctat de trei ori consecutiv prin Corfar în minutele 20, 25 şi 32. Sticlarii nu se regăsesc şi gazdele sunt suverane. Dar în min. 51. Neamţu loveşte fără balon şi pentru gestul necugetat vede cartonaşul roşu. Cu un om în plus, turdenii preiau controlul partidei, reduc scorul prin Felner (min. 54) după o învălmăşeală în careul Mecanicii şi dau emoţii mari suporterilor şi elevilor lui Aurică Barbu. Prin deciziile sale anapoda, bucureşteanul Radu Petre pune şi el gaz pe foc, dar tabela nu se mai modifică în pofida prelungirii cu 5 minute a partidei!

De subliniat curajul mârşenilor de a lupta până la... ultimul glonte!

MECANICA: Nicula - Toader, Nedelcu, Oros, Grigore - Stoica, Neamţu, Popa (min. 73, Sima), Stângu - Bârză (min. 88, Corlaciu), Corfar (min. 89, Zota).

Mihai VERZESCU

ADIO ŞI... AM CUVINTE!

urmare din pag. 1

Două lucruri m-au impresionat în mod deosebit sâmbătă, dincolo de satisfacţia victoriei interiste: prestaţia de zile mari a minunaţilor componenţi ai galeriei interiste şi, în al doilea rând, prezenţa la meci a foştilor interişti Luci Cotora, Cătălin Popa, Dorin Zotincă, Radu Niculescu, Adi Blid - toţi dorind să fie alături şi să-şi încurajeze mai tinerii colegi care încearcă, acum, să readucă Sibiul fotbalistic acolo unde-i e locul. Fireşte că drumul e lung şi greu, dar gestul exinteriştilor denotă că actualii jucători de la F.C. Inter nu sunt singuri!

Sigur că, în ajun de Paşti (Cristos a înviat!) disponibilităţile noastre sufleteşti sunt altele. Iată de ce m-am dus la stadion fără încordarea de altădată, gata să iert sau, cel puţin, să privesc cu alţi ochi un eventual insucces al favoriţilor. Urmărit mereu de un teribil ghinion, Jan Gavrilă şi-a făcut următorul calcul: Electro este o nucă tare, lupta deschisă cu ea echivalând cu sinuciderea. Important este să nu primim gol şi chiar un 0 - 0 n-ar fi de lepădat.

Prima repriză s-a desfăşurat sub semnul echilibrului. Un fel de şah etern. Oltenii au ratat primii: prin Şoavă (min. 16, deposedare Terchilă) şi Biţă (min. 25, s-a opus Mihart). Sibienii replică prin C. Szeghedi (min. 27) şi Sabău (min. 37). Apoi, micuţul Ciurea (min. 38 şi 39) îi dă emoţii lui Gângă. În finalul reprizei, interiştii accelerează şi vine golul: Pogăcean croşetează pe stânga, centrează, defensiva olteană ezită, Sabău şutează tare de la 16 metri şi balonul (care a deviat, se pare, dintr-un fundaş oaspe) se înalţă "odihnindu-se" în vinclul porţii lui Ungurianu. Era minutul 45 şi... 1 - 0.

Joc confuz după reluare. Oltenii atacă încurajaţi şi de deciziile lui Anghelinei, care se vede de la o poştă că trage cu Electro. Interiştii se zbat în apărare. Bran rămâne în teren accidentat. În min. 64, C. Szeghedi centrează dar mingea îl depăşeşte pe Stoian, singur la 4 metri. În min. 65, Trăistaru şutează razant. La fel va face Sabău, în min. 75, din lovitură liberă. Minutele trec anevoie. În min. 90, Biţă şutează milimetric alături. Dar fluierul final întârzie. Anghelinei arată 3 minute de prelungire, însă aceasta va fi... dublă. În min. 94 gazdele beneficiază de o "indirectă de la 7 metri, dar Sabău trage peste. În sfârşit se aude fluierul final. Victorie, îmbrăţişări, bucurie în tabăra sibiană. Electro e nevoită să zică adio Diviziei Naţionale. C.S.M. Reşiţa are de ce să mulţumească Sibiului!

Voi reveni în cotidianul "Tribuna".

Rezultat viciat de arbitru

urmare din pag. 1

meciului!). Lovitura de pedeapsă a fost transformată, în min. 44, de Din.

Partida a fost echilibrată, cu destul de puţine faze notabile (raport de cornere 4 - 2), ocaziile mai clare de gol aparţinând oaspeţilor: min. 21 - centrare perfectă Popescu, nici un coechipier nu ajunge la balon; min. 53 - Popescu scapă pe contraatac, este singur cu portarul, dar se complică şi este deposedat; min. 83 - Luca driblează scurt în careu, însă mingea şutată de el întâlneşte bara; min. 87 - Iorga reia puternic cu capul, Anastasescu respingând de sub transversală...

Muscelenii au şutat mult de la distanţă, dar periculos doar prin Butaru (13), L. Bădescu (39), Ioniţă (41).

Cartonaşe galbene: Din, L. Bădescu, Ceapraz, respectiv Filip, Hanc. **ARO:** Anastasescu - Jitaru (85, Mănăilă), Din, Durdun, L. Bădescu - Ceapraz, Gorgonaru, Zamfir - Butaru (75, Obreaşcu), Ioniţă, I. Bădescu (86, Coman). **Gaz metan:** Filip - Ciurar, Lungu, Moldovan, Fl. Şomfălean, Miclăuş - Cl. Şomfălean (70, Ştef), Callo (60, Teleabă), Hanc - Luca, Popescu (54, Iorga).

"MÂNDRA GLĂSUIRE A PĂDURII DE ARGINT"

urmare din pag. 1

Alecu este omniprezent pe teren, Bubanja şi Muntean adună coş după coş, Pelger joacă eficient şi abil, iar Tordai îi susţine cu acţiuni spectaculoase de pe postul de pivot. În consecinţă, în min. 24 avantajul echipierilor de la C.S.U. Forest creşte la 14 puncte (56 - 42), este readus peste 1 minut la starea de "normalitate", adică 8 puncte (56 - 48) şi jocul continuă astfel până la final. Să mai adăugăm că înainte cu 2 minute de terminarea meciului clujenii erau conduşi cu 15 puncte (87 - 72) pentru ca în final tabela de scor să păstreze diferenţa de la pauză, adică 10 puncte.

Iată şi marcatorii echipei sibiene în cele 3 partide: Tordai 68 (24+25+19); Muntean 39 (6+10+21); Alecu 33 (7+16+10); Pelger 31 (8+14+9); Lăpădat 6 (- 6 -); Kovacs 2 (- - 2).

Excelentă prestaţie a elevilor antrenorului Vulc la acest prim turneu. Dar greul continuă la Oradea, în perioada 1 - 4 mai când vom cunoaşte locurile de pe podium.

N.A. Cu câteva succinte impresii din carnetul de reporter şi cu programul meciurilor de la Oradea voi reveni în "Tribuna" de miercuri.

Ultima oră

urmare din pag. 1

pa Cupelor) şi Juventus Torino - Borussia Dortmund (Liga Campionilor) ● **Diego Maradona** şi-a reînnoit contractul cu formaţia Boca Juniors. El va primi 50.000 dolari pentru fiecare meci jucat... ● Zice că **Mircea Lucescu** ar fi curtat de mai multe cluburi precum A.C. Torino, Atalanta, Inter, Padova, FC Porto, Standard Liege, Olympiakos Pireu şi A.S. Monaco. Deocamdată, preferă să... stea, pe banii Reggianei ● Într-o biserică din Monterrey (California), tenismenul **Andre Agassi** (26 ani) s-a căsătorit cu actriţa Brooke Shields (31 ani). Numai să ţină! ● **Antrenorul Maldini** l-a convocat la lotul reprezentativ al Italiei pe "bătrânul" Roberto Baggio, care anunţase că renunţă definitiv la naţională. Cam mult i-a trebuit selecţionerului să se convingă că Roberto face cât Zola şi Del Piero la un loc ● **Paolo Casarin**, vicepreşedintele Comisiei de arbitri UEFA, a declarat că Ion Crăciunescu face în emisiunea TV a lui Ovidiu Ioaniţoaia adevărat "terorism tehnic". Un pic de dreptate are! ● **După meciul Gloria Reşiţa - Electroputere (0 - 2),** în curtea stadionului s-a încins o bătaie ca-n filme între Gabriel Vanea, fostul preşedinte al Gloriei şi Ştefan Ciurea, actualul organizator al echipei, care s-au acuzat reciproc de "vânzare" ● **Aniversări:** Alessandro Costacurta (24.IV.1996), Elisabeta Polihroniade (24.IV.1935), Lia Manoliu (25.IV.1932), Johan Cruyff (27.IV.1947), Diego Simeone (28.IV.1970), Andre Agassi (29.IV.1970) ● **Meciul primelor reprezentative ale României şi Irlandei** de miercuri, 30 aprilie, va fi condus de olandezul Mario Van der Ende, cel care i-a furat pe faţă pe fotbalişti lui AS Monaco în partida revanşă cu Inter Milano din semifinalele Cupei UEFA, anulându-le două goluri şi scoţându-i din competiţie. Fiţi cu ochii pe el! ● **Între fundaşii care activează în campionatul englez de fotbal**, cea mai mare valoare de transfer o are Irwin (Manchester United) - 4 milioane lire sterline. Dan Petrescu al nostru se situează bine cu cele 3 milioane lire sterline la care este evaluat. În acest clasament general, locul 1 absolut este deţinut de Alan Shearer (Newcastle) - 10 milioane ● **Olympiakos Pireu** a învins cu 73 - 58 pe Barcelona, la Roma, câştigând Cupa Campionilor Europeni. Americanul Rivers, de la greci, a înscris 26 de puncte! ● **Anghel Iordănescu** trebuie să alcătuiască echipa pentru miercuri alegând între cei 21 de jucători convocaţi la Săftica: Stelea, Stângaciu, Prunea - D. Petrescu, Prodan, Doboş, Ciubotariu, Selymes, Contra, Gh. Popescu, Filipescu, Iosif Rotariu, Hagi, D. Munteanu, Denis Şerban, Gabi Popescu, Papură, Adrian Ilie, V. Moldovan, Vlădoiu, Craioveanu. Jumătate sunt mijlocaşi...

CONVOCARE

În vederea constituirii LIGII SUPORTERILOR, astăzi, 29 aprilie, ora 17, toţi iubitorii sportului sunt convocaţi la stadionul "Municipal" din Sibiu.

DECES

Cu nemărginită durere, anunţăm trecerea în viaţa veşnică a celui care a fost un inegalabil soţ, tată şi bunic

MATEI DRUMAS - 67 ani

(din Slimnic)

Dumnezeu să-l odihnească în pace!

Soţia, copiii şi nepoţii

Fotbal, Divizia C

● **Geromed - Progresul 4 - 1 (1 - 0).** Spre cinstea lor, cele două echipe au oferit publicului prezent un reuşit spectacol fotbalistic, în care, cu toate că rolul principal a fost interpretat cu brio de formaţia gazdă, partenera sa de întrecere s-a străduit - şi a reuşit de câteva ori - să se ridice şi ea la nivelul protagonistei. Unsprezecele remaniat al amfitrionilor - sub mâna fermă a noului ei mentor tehnic C. Cenan - practică în momentul de faţă un joc mult mai ordonat, judicios elaborat, cu dese schimbări de ritm şi direcţie, cu ieşiri elastice şi bine gândite din propria treime, datorită paselor rapide, dintr-o bucată, cu frecvente apariţii ale jucătorilor liniilor din spate în careul rival şi un tir necruţător din toate poziţiile, din păcate nu suficient de precis reglat, spre buturile adverse. În această ultimă confruntare am consemnat nu mai puţin de 32 violente şuturi expediate spre poarta bravului A. Kreischer. Acesta, deşi învins de 4 ori, a parat excepţional alte cinci veritabile trasoare de gol, dar a fost ajutat în misiunea sa, paradoxal chiar de cei ce l-au solicitat intens 90 de minute: F. Schuller, O. Cozac, R. Naciu, A. Petru, M. Părduţ şi P. Frandeş, care în min. 6, 10, 13, 33, 39, 46, 47, 52, 70, 83, 87 au ratat cu nonşalanţă imense ocazii, unele chiar din careul mic advers. Oaspeţii - faţă de trecutul campionat - interpretează, la rândul lor, o cu totul altă partitură. Cu lecţia bine învăţată, ei s-au blocat "arici" în apărare angajându-şi prin deschideri lungi penetrantele vârfuri de lance C. Milea şi D. Forgaciu, care şarjând de câteva ori foarte tăios, n-au pus în pericol prea des poarta păzită iniţial de veteranul I. Nicolae şi apoi de juniorul M. Orăşan. Spectatorii au savurat, totuşi, 5 goluri spectaculoase. Primul gol al gazdelor a fost unul de kinogramă. Centrare ideală de pe dreapta a lui P. Frandeş şi voleu din cădere, la vinclu, al lui A. Petru. În min. 49, I. Boţoc se infiltrează în careu, îl serveşte pe S. Bungiac, iar noul intrat îl execută cu sânge rece pe Kreischer; min. 61, lansat inteligent de A. Petru, O. Cozac înscrie la colţul lung. Trei minute mai târziu D. Forgaciu pătrunde impetuos, este blocat de I. Nicolae, dar balonul scăpat de acesta este trimis în plasă de atacant. În ultimul minut, o centrare este deviată cu mâna în careul de pedeapsă, de un apărător şi penaltiul, prompt acordat, este transformat cu siguranţă de Cozac: 4 - 1. Raport de cornere 8 - 1 în favoarea gazdelor. S-au remarcat: C. Rusu, P. Frandeş, A. Petru, R. Naciu şi N. Mladin de la învingători, A. Kreischer, D. Forgaciu, G. Racz, C. Milea şi M. Goran de la oaspeţi. Ireproşabil arbitrajul prestat de brigada sibiană, avându-l la centru pe V. Neaţă, asistat de C. Prodea şi C. Dan ● **CS Agnita - Textila 4 - 3 (3 - 1).** Partidă de certă calitate. Au punctat: A. Ionele (min. 19 şi 41), C. Oliu (min. 44), D. Sîia (min. 60) pentru gazde, respectiv V. Holom (min. 7), A. Iancu (min. 80) şi I. Precup (min. 85, din lovitură de la 11 m), în contul cisnădienilor ● **Sparta - COMESO 2 - 0 (1 - 0).** După ce portarul oaspeţilor L. Achim a blocat în min. 22 penaltiul executat de D. Gaspar, lidera s-a detaşat totuşi comod, datorită golurilor marcate de V. Ştefan (min. 30 din lovitură liberă de la 22 m) şi V. Cristea (min. 56) ● **Unirea - "U" Mecanica Sembraz 2 - 0 (1 - 0).** Echipa studenţească, mai bine pregătită şi sigură pe ea, s-a desprins meritat, graţie golurilor reuşite de V. Săbău (min. 14) şi F. Hila (min. 90) ● **Euroil - Vitrometan 1 - 3 (1 - 0).** Sălăştenii, deşi conduceau la pauză datorită golului realizat în min. 10 de N. Tudosoiu, n-au reuşit, nici de această dată, să termine biruitori, sticlarii din Mediaş punctând în repriza secundă prin I. Duda, (min. 59), T. Dabai (min. 79) şi O. Goga (min. 90) ● **CFR Retezat PIM - Romanofir 2 - 1 (1 - 1).** Evoluând cu aplomb şi totală dăruire, tălmăcenii au deschis primii scorul în min. 30 prin I. Pătru. Cu 5 minute înaintea pauzei, G. Huzoaica a restabilit egalitatea, iar în min. 67 A. Tara a înscris golul unei victorii meritate, rămasă incertă până la fluierul final al arbitrului ● **Viitorul - Record 2 - 6 (1 - 1).** După o primă repriză echilibrată, în care băznenii au deschis scorul prin C. Boaru (din penalti), iar oaspeţii au egalat prin juniorul Cl. Savu, medieşenii au dominat copios înscriind încă 5 goluri faţă de unul realizat de gazde. Au punctat în minutul doi A. Tofănescu (de două ori), C. Rău, R. Mureşan şi B. Forgacs, respectiv E. Bocăzar ● **Construcţii - Sticla 0 - 0.** Confruntare aspră soldată fără goluri, dar cu 6 cartonaşe galbene şi 3 roşii, acordate unor beligeranţi prea înfocaţi.

V.M.

Toate partidele din 30 aprilie a.c., încep la ora 16. În deschidere, de la 14,15, jocurile de juniori.

BIBLIOTECA „ASTRA"

SIBIU

TRIBUNA sporturilor

SUPLIMENT SĂPTĂMÂNAL DE INFORMARE SPORTIVĂ AL COTIDIANULUI INDEPENDENT "TRIBUNA"

Anul VII, nr. 365 | 5.05.1997 - 11.05.1997 | 4 pagini, 500 lei

Baschet *Corespondenţă din Oradea, de la O. RUSU*

Lipsurile mari şi dese, cheia marilor succese:

C.S.U. FOREST SIBIU ESTE VICECAMPIOANĂ NAŢIONALĂ

Dumnezeu nu s-a născut în exil

● Sibienii şi-au depăşit cu mult obiectivul pentru această ediţie de campionat ● Deţinători acum ai medaliilor de argint, ei completează cea mai frumoasă panoplie a succeselor echipelor de jocuri sibiene. Unică în istoria sporturilor de pe aceste meleaguri, campioni naţionali, vicecampioni naţionali şi de două ori pe treapta a treia a podiumului ● Un mare succes al antrenorului Mircea Vulc, al echipei sale şi ... cam atât. ● În turneul de la Oradea, Claudiu Muntean câştigă, singur, primul meci şi, din păcate, se accidentează, privind celelalte partide de pe bancă. ● Beni Pelger, Spânu şi Bubanja - artizanii jocului sibienilor în ultimele două meciuri ● În partida pierdută cu Erbaşu, Petre Brănişteanu a reuşit 11 aruncări de 3 puncte din 13. ● În ultimul meci al turneului: Dinamo - C.S.U. Forest 83-60 ● Cronica meciului o veţi putea citi în TRIBUNA de mâine (marţi 6. V). Elevii antrenorului Mircea Vulc sunt vicecampionii României. VIVAT, CRESCAT, FLOREAT!

C.S.U. Forest Sibiu - Erbaşu Bucureşti 94-105 (34-47)

După victoria dificilă obţinută în prima zi a turneului de la Oradea în faţa modestei echipe ieşene, având, deja, asigurate medaliile de argint, sibienii au jucat lejer cu Erbaşu, acuzând şi handicapul accidentării în min. 13 a lui Claudiu Muntean. O partidă cu multe puncte marcate, în care Brănişteanu a marcat tot ce a aruncat de la 3 puncte şi în care eforturile lui Pelger, Alecu, Bubanja şi Spânu nu au putut contracara avalanşa de puncte a bucureştenilor.

Primele 10 minute aparţin bucureştenilor care conduceau cu 25-18, la pauză tabela de scor înregistrând 34-47, deci un avantaj de 13 puncte pentru cei de la Erbaşu.

Repriza secundă aparţine tot bucureştenilor cu toate că sibienii se apropie uneori periculos. Meci tranşat clar în favoarea

continuare în pagina 2

Fotbal, div. A

SCOR PREA SEVER!

DACIA PITEŞTI - F.C. INTER 3-0 (1-0)

Stadion "Ştefăneşti", timp călduros, gazon bun, spectatori cca 1.500. Au marcat; ŞERBAN (min. 28), PREDA (min. 54) şi DIŢĂ (min. 60).

DACIA: Diaconescu (min. 75, Bratu) - Diţă, Stroe, Ciobanu, Mocanu - Radu, Voiculescu (min. 54, M. Nicolae) Feraru, Voica - Şerban, Preda (min. 62, Pană). Rezerve: Badea, Procorodie. Antrenori: Andrei Speriatu, Şt. Badea.

F.C. INTER: Gângă - Terchilă - Tolciu, Mihart, Demian - C. Szeghedi, Al. Zotincă (min. 46, Sârbu), Pogăcean (min. 75, Mara), Sabău - Manea (min. 52, Stoian), Caşoltan. Rezerve: Galea, Cl. Moldovan.

Au arbitrat bine M. Licâ (Constanţa), N. Grigorescu (Timişoara) şi Fl. Donosa (Vaslui). Observator F.R.F.: Cornel Drăguşin.

Cartonaşe galbene: Stoian (min. 45) şi Sabău (min. 10). Cartonaş roşu: Sabău (min. 88).

Din două în două săptămâni, în comuna argeşeană Ştefăneşti e sărbătoare, căci se joacă fotbal de Divizia A. Între spectatori s-au aflat şi jucătorii lui Ion Moldovan, care veniseră să le treacă timpul până la meciul de după-amiază cu Steaua, pe care aveau să-l piardă.

continuare în pagina 4

Mircea BIŢU

Ultima oră

● Ion Crăciunescu, preşedintele Universităţii Craiova a scăpat numai datorită lui Silviu Lung de bătaia lui Florin Cârstea. Crăciunescu a chemat poliţia şi, după ce a dat o declaraţie, Cârstea a plătit o amendă. Curată ţigănie.

● Antrenorul emerit Ion Puică, de-o vreme consilier guvernamental în probleme de sport, este tare nemulţumit de federaţia de atletism: "Federaţia a prezentat un raport extrem de superficial cu privire la activitatea din ultimii patru ani. Problemele de fond ale atletismului au fost tratate insuficient, evitându-se prezentarea unor aspecte negative care au stat la baza slabelor

continuare în pagina 4

n.i.d.

Comisari şi inspectori

Peluza a III-a

Adunarea generală a Ligii Profesioniste de Fotbal cu ale sale cinci Comisii, dintre care patru se pot întâlni şi în cadrul F.R.F. şi doar Comisia de Acordare a Licenţelor îi este proprie, a luat o serie de măsuri dintre care una a izbutit să-i amuze pe toţi peluziştii şi să le agaţe din nou zâmbetul pe buze, după aventura irlandeză. Liga profesionistă scoate la vedere 30 de noi locuri de muncă iar pentru ocuparea lor fiecare preşedinte de club (D.N.) trebuie să facă trei propuneri. Propunerile vor fi discutate într-un fel de regim de urgenţă astfel ca după câteva zile să ne procopsim cu încă 30 de observatori, care vor călca pe cărări paralele cu cele ale observatorilor Federaţiei numai că ei vor observa pentru Ligă şi vor fi botezaţi altfel: comisari (sic!) sau inspectori. Comisarii (inspectorii?) vor acorda şi ei, note arbitrilor, zăpăcindu-i şi mai abitir pe bieţii peluzişti care se întreabă dacă observatorii FRF şi observatorii LPF nu vor observa atât de diferit încât să fie nevoie de nişte observatori neutri care să se ocupe de media notelor. Oricum, vom constata în curând o migraţie în spre Ligă, unde "treaba" este mai bine plătită, unde "se observă" pe diurnă mult mai grasă şi pe cheltuieli de deplasare mai aproape de adevărul de la cassele domnului Băsescu.

Citim în presa de Bucureşti că şedinţa cu pricina s-a terminat cu o masă ardelenească, cu cârnaţi şi peşte, cu Jean Pădureanu şi Marius Stan la pupitru, într-un cadru intim de restaurant de cartier, şi cu un sobor de ospătari, fini observatori ai "mişcărilor" sportive din Capitala noastră. Să ne fie de bine!

Mihai BRATU

Minutul 91

Mieii zburdă pe câmpii, hai să ne jucăm copii ...

● *Dinamo - Chindia 2-1 (0-1)* Ouăle roşii şi carnea de miel nu le-au prea priit fotbaliştilor celor două echipe, care au jucat în dorul lelii, plictisiţi şi parcă fiind trimişi la muncă silnică. A rezultat o parodie care le-a oferit "mahalagiilor" din Ştefan cel Mare prilejul să facă tot felul de bancuri. La un moment dat, aceştia scandau: "Anu' acesta, muţii fac legea!" Au marcat: Hâldan (59), Mihalcea (69), respectiv Antal (32)

● *F.C. Argeş - Steaua 1-2 (0-1)* Ca şi în tur, steliştii au învins cu 2-1. Atunci au înscris Barbu, respectiv Nagy şi Baciu, acum: Ceauşu (62), respectiv S. Ilie (35 din 11

continuare în pagina 4

n.i.d.

O VICTORIE DE PALMARES

Gaz metan - FC Maramureş 2-0 (2-0)

Se împlinesc 30 de ani de la prima întâlnire dintre cele două echipe, în 1967, la Mediaş, gazeştii câştigând cu 2-1. De atunci au mai jucat de 18 ori, palmaresul până la partida de sâmbătă fiind favorabil oaspeţilor: 19 10 2 7 26-24. Prin această victorie, medieşenii au egalat golaverajul general.

Conturile au fost încheiate repede, în min. 17 scorul fiind deja 2-0 în favoarea gazdelor, care au speculat prompt greşelile fundaşilor adverşi. În min. 6, Callo trimite o minge în adâncime, Egressi şi Gâta se jenează reciproc, profită Popescu şi înscrie în poarta goală. În min. 17, Popescu centrează, Kemeneş comite henţ în careu şi arbitrul dictează lovitură de la 11 metri: înscrie Callo, după ce, iniţial, Gâta parase şutul.

În continuare, gazeştii s-au mulţumit să apere acest avantaj, cedând deliberat iniţiativa băimărenilor, care n-au întârziat să-şi creeze ocazii de gol, ratate de Ghindă (41), Pop (55), Ghindă (62) şi, mai ales, Piroşca (84).

Cartonaşe galbene: Ciurar, Someşan, Moldovan, Popescu.

A arbitrat Şt. Gallovitz (Oradea).

Gaz metan: Filip - Ciurar, Lungu, Someşan, Moldovan, Miclăuş - Hanc (63, Ştef), Fl. Şomfălean, Callo (85, Cl. Şomfălean) - Iorga (75, Luca), Popescu.

FC Maramureş: Gâta - Somcherechi, Bumb, Egressi (24, Alby), Kemeneş, Mândrilă - Petran (24, Fl. Mureşan), Piroşca, Jeler, Ghindă - Pop (69, R. Mureşan).

D. IONAŞCU

Se putea şi mai bine

În pagina 4 FOTBAL DIVIZIA B

BOX

În meciurile oficiale de box nu mai există decizia de meci nul. Totuşi sunt cazuri când la sfârşitul unui meci cei doi combatanţi au un punctaj egal. În acest caz, pentru că trebuie să fie un învingător şi un învins, se aplică, conform regulamentului, trei criterii de departajare:

1. Victoria se atribuie boxerului care a demonstrat cel mai bun stil, o tehnică superioară şi, dacă egalitatea se menţine, şi din acest punct de vedere, se aplică al doilea criteriu; 2. Victoria se atribuie concurentului care a avut mai mult timp iniţiativa (a fost mai activ), acordându-se prioritate ultimei reprize, şi dacă egalitatea continuă, pentru departajare se alege; 3. Boxerul care a arătat o apărare mai bună (blocaj, eschive, mişcare variată în ring etc), prin care atacurile adversarului său au fost ratate. Deci, după terminarea meciului, este obligatorie desemnarea unui învingător la puncte. Contrar acestor prevederi regulamentare, a apărut şi o "lege" nescrisă care ar spune că dacă la sfârşitul unui meci cei doi sportivi au fost sensibil egali, victoria se atribuie gazdei. De aici rezultând şi avantajul de a organiza turnee de box prevăzute în programul federaţiei.

De ce am făcut această introducere? Pentru că, încă de la începutul anului, Comisia judeţeană de box a vrut ca Sibiul să organizeze şi F.R. de Box ne-ar fi sprijinit în această acţiune. faza finală a campionatului republican

continuare în pagina 4

Victor COCIU,
preşedintele comisiei judeţene de box Sibiu

CLASAMENTE DIVIZIA A

Seria I

Steaua - Tractorul 2-2, Foresta - Poli 2-0, Metalul - Bocovina 1-0, Metrom - Rocar 1-0, Gloria - Precizia 2-3, AS Ploieşti - Dunărea Gl. 4-1, Petrolul - Dacia 3-1, Poiana - Cetatea 3-0, Dunărea Călăraşi - FC Oneşti 3-1.

1. Foresta Fălticeni	28	21	3	4	65-15	66(+24)
2. Precizia Săcele	28	16	3	9	51-39	51(+9)
3. Dacia Brăila	28	15	5	8	43-26	50(+8)
4. FC Oneşti	28	14	4	10	55-31	46(+4)
5. Poiana Câmpina	28	14	4	10	38-28	46(+1)
6. Gloria Buzău	28	14	3	11	57-33	45(+6)
7. Poli Iaşi	28	14	3	11	46-35	45(+3)
8. Bucovina Suceava	28	13	6	9	35-29	45(+3)
9. Petrolul Moineşti	28	13	5	10	38-35	44(+2)
10. Tractorul Braşov	28	13	4	11	35-26	43(+1)
11. AS Ploieşti	28	11	6	11	34-29	39(-3)
12. Rocar Bucureşti	28	12	2	14	44-34	38(-4)
13. Dunărea Călăraşi	28	11	5	12	37-43	38(-4)
14. Metrom Braşov	28	9	7	12	32-28	34(-8)
15. Dunărea Galaţi	28	9	7	12	35-35	34(-5)
16. Metalul Plopeni	28	7	7	14	23-40	28(-14)
17. Cetatea Tg. Neamţ	28	4	4	20	21-86	16(-27)
18. Steaua Mizil	28	1	4	23	10-107	7(-35)

Etapa viitoare (10 mai): Bucovina - Petrolul, Poli Iaşi - Gloria, Dacia - Foresta, Precizia - Steaua, Tractorul - AS Ploieşti, Dunărea Galaţi - Metrom, FC Oneşti - Metalul, Rocar - Poiana, Cetatea - Dunărea Călăraşi.

Seria a II-a

CFR Cluj - Minaur 2-0, Electroputere - ASA 5-1, Gaz metan - FC Maramureş 2-0, UTA - Olimpia 1-0, Dacia Piteşti - FC Inter 3-0, Minerul - Gloria 0-1 (!), Corvinul - ARO 3-0, CSM Reşiţa - Unirea Dej 1-0, CFR Timişoara - Apullum A. Iulia 2-0.

1. CSM Reşiţa	28	19	4	5	46-23	61(+16)
2. Electroputere	28	16	6	6	44-18	54(+12)
3. GAZ METAN	28	12	8	8	26-18	44(+2)
4. Unirea Dej	28	12	7	9	40-30	43(+1)
5. Dacia Piteşti	28	12	5	11	40-35	41(-1)
6. Minerul Motru	28	12	5	11	31-33	41(-1)
7. Olimpia S. Mare	28	13	0	15	47-40	39(-3)
8. Corvinul	28	11	6	11	34-32	39(-3)
9. CFR Cluj	28	11	5	12	33-33	38(-4)
10. ARO C-lung	28	12	2	14	27-32	38(-4)
11. UT Arad	28	12	2	14	34-44	38(-4)
12. FC INTER	28	10	7	11	29-32	37(-5)
13. Gloria Reşiţa	28	10	7	11	28-40	37(-2)
14. FC Maramureş	28	10	6	12	36-39	36(-6)
15. ASA Tg. Mureş	28	10	6	12	32-37	36(-6)
16. Apullum A.I.	28	11	0	17	30-45	33(-9)
17. Minaur Zlatna	28	8	6	14	32-45	30(-12)
18. CFR Timiş	28	7	6	15	25-38	27(-15)

Etapa viitoare: FC Maramureş - Corvinul, ASA - Dacia, ARO - Electroputere, INTER - CFR Cluj, Minaur - Minerul, Gloria - UTA, Apullum - Gaz metan, Olimpia - CSM Reşiţa, Unirea - CFR Timişoara.

Ce fac atletele noastre?

Cu această întrebare l-am abordat pe prof. Petre Manu care a avut amabilitatea să ne răspundă.

- Mai întâi trebuie să vă spun că sunt sănătoase din toate punctele de vedere, fapt ce le permite abordarea cu optimism a obiectivelor propuse.

"Claudia Isailă şi Elena Hila vor să fie finaliste la Campionatul Mondial de la Atena, iar Loredana Trohin să obţină o medalie la Campionatul Mondial de juniori de la Ljubljana. Pentru atingerea acestor obiective, în luna aprilie, între 1-26, toate trei au participat la un cantonament al lotului naţional la Constanţa. Pe 26 aprilie au participat la un concurs internaţional la Sf. Gheorghe la care au luat parte atlete din Ungaria, Maroc şi România.

Atletele sibience se găsesc în progres faţă de anul trecut. Claudia Isailă a câştigat aruncarea suliţei cu performanţa de 57,37 m, iar Elena Hila proba de aruncare a greutăţii cu 17,26 m. În luna mai ne vom pregăti la Sibiu şi vom participa la concursuri de verificare şi selecţie. Primul va fi la Cluj, unde participăm la Memorialul "Ion Moina". Între 10-11 mai, Isailă participă, tot la Cluj, la Campionatul universitar. Pe 18 mai, Isailă, Hila şi Trohin vor fi prezente la concursul de aruncări de la Bucureşti, în compania atletelor din Ungaria. Apoi, Claudia Isailă va participa la un concurs internaţional în Norvegia, Loredana Trohin va fi prezentă la un concurs organizat de C.S.Ş. Atletism Cluj, dotat cu premii substanţiale, iar Elena Hila luptă la Bucureşti în cadrul concursului Grand Prix Castrol, în care urmăreşte obţinerea titularizării la lot.

Deci, pe atletele noastre le aşteaptă un sezon foarte greu.

Noi, în numele cititorilor, le dorim cât mai multe succese în sezonul care a început.

Ilie IONESCU
Foto: Vasile Cârdeí

Sport week-end

Slovenii au fost primiţi de Papa Ioan Paul al II-lea

Olimpia Ljubljana a venit la Roma în postura de "cenuşăreasă" şi a plecat acasă în triumf. Chiar dacă nu a reuşit să se califice în finala "mare" ziariştii prezenţi au avut numai cuvinte de laudă despre baschetul practicat de o formaţie ce a fost comparată cu Jugoplastica Split. Ca o apreciere a valorii lor, Papa Ioan Paul al II-lea a acceptat să-i primească la Vatican, timp de două ore pe sloveni.

Oficialii din anturajul Olimpiei au făcut propagandă Sloveniei, fiecare apariţie în public a echipei din Ljubljana fiind un pretext pentru a împărţi pliante în care se prezenta pe larg "minunea numită Slovenia".

Campioana sare cu paraşuta

Rusoaica Elena Valbe, cea care a cucerit cinci medalii de aur la Campionatele Mondiale de schi nordic-fond, desfăşurate recent la Trondheim (Norvegia) a efectuat primul său salt cu paraşuta la Polul Nord. Inedita sa încercare s-a petrecut în compania unui instructor, dintr-un avion care zbura la 3.000 m altitudine.

Înghiţit de valuri

Organizatorii cursei Hong-Kong - Osaka (Japonia) au decis să întrerupă duminică (27 aprilie a.c.) operaţiunea de căutare şi salvare a navigatorului nipon Makato Namba, dispărut în timpul unei furtuni. În vârstă de 46 de ani, cel care a fost principalul animator al participării japoneze la Cupa Americii 1995 se afla la bordul velierului "Escape One", la 60 km de insula Shikoku.

Baschet

C.S.U. Forest Sibiu este vicecampioană naţională

urmare din pagina 1

echipierilor de la Erbaşu, care câştigă, în final, cu scorul de 105 - 94. Pentru C.S.U. Forest Sibiu au înscris: Pelger 30, Bubanja 16, Alecu 15, Spânu 12, Tordai 10, Kovacs 9, Muntean 2.

C.S.U. Forest Sibiu - Soced Bucureşti 83-68 (42 - 40)

Partidă de vacanţă începută mai târziu cu 15 minute datorită absenţei arbitrilor. M-am văzut nevoit să-mi retrag acuzaţiile, deci precizez; Busuioaca de Focşani este mic copil faţă de pălinca de Bihor.

Meci relaxat pentru ambele partenere de întrecere. O primă repriză cu acţiuni frumoase şi greşeli, în proporţii egale, şi, la pauză, sibienii aveau un fragil avantaj de 2 puncte. Repriza secundă a aparţinut evident, elevilor antrenorului Mircea Vulc, care s-au detaşat şi, în final obţin victoria la o diferenţă de 15 puncte (83 - 68). Pentru C.S.U. Forest Sibiu au înscris: Pelger 29, Bubanja 13, Alecu 12, Tordai 11, Lăpădat 9, Spânu 5, Kovacs 4.

Clasamentul final: 1. Dinamo 39 puncte, 2. C.S.U. Forest Sibiu 36 p, 3. Erbaşu 35 p, 4. "U" Cluj 34 p, 5. "U" ELBA Timişoara 29 p, 6. SOCED 29 p, 7. BRD-CSU Ploieşti 27 p, 8. Poli Moldrom 23 p.

Două runde pe parcursul unei săptămâni

Fotbal Divizia c

● *Sticla - Viitorul 2-0 (0-0)* Partidă fără prea multe virtuţi tehnico-tactice, cu rapide atacuri la cele două porţi, presărată însă cu multiple stângăcii şi inexactităţi, generate în bună măsură de vântul puternic, ce a suflat intens pe toată durata jocului. Avrigenii - beneficiind de o linie mediană inventivă şi laborioasă - deşi s-au aflat lungi perioade de timp la conducerea ostilităţilor asediind viguros buturile din faţă, n-au depăşit exacta şi grupata defensivă a oaspeţilor decât în minutul când centrarea şut a lui I. Oprean, de pe latura stângă, a fost deviată nefericit, din careul mic, de A. Banu, în propria poartă, spre disperarea goal-keeperului E. Mako, plonjat în cu totul altă direcţie. Peste exact 3 minute, excelenta pasă de pe aripa opusă a lui R. Gavrilă este concretizată prompt de I. Ionuţ, care de la circa 17 m catapultează imparabil balonul în plasa adversă. Pe parcursul confruntării - disputată de ambele combatante în spiritul unei totale sportivităţi - am reţinut marile ratări ale sticlarilor, care prin I. Grigore (8, 27, 59), A. Comiza (13), R. Oprea (39, 62) şi F. Bădilă (43) au pierdut şansa îmbunătăţirii golaverajului. Nu este însă mai puţin adevărat că partenerii lor de întrecere din Bazna au declanşat multe contraatacuri tăioase care finalizate ar fi schimbat soarta întâlnirii. Am notat între acestea acţiunile lui E. Bocăzar, din min. 15, 36, 67, V. Peptănuş (78, şut în bara laterală), V. Bleahu (84) şi mai ales L. Deac - servit impecabil în min. 87 de C. Boariu - nu l-a putut învinge de la 3 m, pe C. Mandan, acesta respingând în corner un eventual meritat gol de onoare al învinşilor. Raport de cornere: 7-3 în favoarea gazdelor. S-au remarcat: K. Corponoi, V. Răileanu, F. Bădilă, R. Oprea şi I. Oprean de la avrigeni, V. Peptănuş, C. Craiu, A. Petac, E. Bocăzar şi C. Savonea de la oaspeţi. Inegal în aprecieri, neatent şi nu suficient de prompt în intervenţii arbitrajul brigăzii sibiene compusă din centralul S. Dumitrescu şi asistenţii P. Pângulescu şi I. Mihăilă. ● *Progresul - Construcţii 3-2 (0-2).* La Dumbrăveni, constructorii - superiori în prima repriză - au punctat prin C. Muţiu (12) şi P. Marchiş (35). Deşi rămase în inferioritate numerică, gazdele domină apoi copios şi se impun în final graţie golurilor reuşite de E. Milea (51, 78) şi F. Şancu (70) ● *Romanofir - Geromed 3-1 (1-0)* Izbândă clară şi meritată a tălmăcenilor pe propriul teren, în dauna unor adversari departe de evoluţia avută în precedenta etapă. Au punctat juniorii D. Popescu (32) şi L. Pătru (74, 87) pentru localnici, O. Cozac (79, din penalti) în contul învinşilor. ● *"U" Mecanica Sembraz - Sparta 0-3 (0-0)* După un joc de foarte bună calitate, sensibil echilibrat, prezumtiva campioană a învins la Sibiu o adversară al cărei portar a gafat nepermis la primele două goluri. Autorii golurilor: O. Oprea (48), M. Părău (74) şi A. Ioo (89). ● *Record - C.S. Agnita 4-2 (3-0)* Întrecere de certă valoare în municipiul de pe Târnava Mare, amfitrionii distanţându-se comod, ca urmare a golurilor reuşite de D. Stoica în min. 1, 25, 33, 48. Mulţumite de rezultat gazdele au redus turaţia motoarelor permiţând agnitenilor să puncteze prin A. Ionele şi I. Meianu. ● *Vitrometan - Unirea 2-1 (0-0)* Sticlarii medieşeni s-au impus mai greu pe propriul teren decât o făcuseră în toamnă la Ocna Sibiului. Au înscris: O. Goga (52) şi C. Ogneriu (55, din penalti), respectiv C. Hudea (83). ● *Comeso - CFR Retezat PIM 1-0 (0-0)* Confruntare de calitate între două formaţii din elita eşalonului divizionar C. Unicul gol a fost realizat de C. Ganţă în min. 76. ● *Textila - Euroil 5-0 (0-0)* Săliştenii au rezistat eroic o primă repriză, după care localnicii s-au impus categoric în urma golurilor semnate de M. Truică, în min. 52, 53, 75, G. Comşa în min. 62 şi M. Rădulescu (min. 81) din lovitură de la 11 m.

Rezultatele etapei din 3 mai ● *Euroil - Record 0-5 (0-3)* Victorie confortabilă reuşită datorită golurilor înscrise de A. Tofănescu (30, 34) C. Rău (42, 63) şi B. Forgacs (73). ● *CFR Retezat Pim - Sparta 1-0 (0-0)* Lidera rămasă din min. 30 în inferioritate a suferit al doilea eşec în actualul sezon. A marcat A. Fuşle în min. 57. ● *Vitrometan - U Mecasem 3-2 (3-0)* Golurile medieşenilor, toate din lovituri din afara careului de 16 m, poartă semnăturile lui I. Duda (16), R. Pex (23) şi O. Goga (40). Studenţii au o repriză secundă de excepţie, ei reducând din handicap prin L. Şerban în min. 63 şi 83. ● *Construcţii - Romanofir 1-0 (1-0)* A marcat M. Avram în min. 18. ● *Geromed - Comeso 3-0 (1-0)* Prestaţie excelentă a medieşenilor care au punctat lejer prin R. Naciu (40), Mărginean (75) şi O. Cozac (89, din penalti). ● *Unirea - Textila 1-2 (1-2)* Întrecere echilibrată, scorul final stabilindu-se în prima parte a meciului. Au marcat: G. Comşa (15, 38 din 11 m), pentru cisnădieni şi D. Băran (24) în contul gazdelor. ● *C.S. Agnita - Sticla 4-1 (1-0).* Biruinţă logică şi meritată a localnicilor rezultată în urma golurilor realizate de A. Ionele (43 şi 52) şi F. Munteanu (70, 80), respectiv I. Grigore (85) ● *Viitorul - Progresul 5-0.* **V.M.**

O româncă stabileşte recorduri pentru Franţa

Concursul desfăşurat la Sarcelles (Franţa), în bazin de 50 de metri, a prilejuit doborârea unui record naţional al Franţei în proba de 100 m spate. Autoarea performanţei este fosta noastră compatrioată, Roxana Mărăcineanu care a terminat cursa în 1.03.22. În vârstă de 22 de ani, ex-bucureşteanca a părăsit ţara împreună cu familia, în urmă cu 10 ani.

În cadrul aceleiaşi competiţii germanca Franziska Van Almsick şi-a adjudecat cursa de 200 m liber, cu 2:02.52.

"Obiectivul meu este Olimpiada de la Sydney, pentru care mă pregătesc fără menajamente", a declarat frumoasa înotătoare, amintindu-şi de slaba sa evoluţie de la JO de la Atlanta. Ea înoată zilnic 15 km şi, pentru a se putea dedica în întregime sportului, a renunţat la şcoală încă din luna noiembrie.

PROGRAM TVR

Luni, 5 mai 1997

Programul 1: 13.00 TVR Timişoara 14.00 Ştiri 14.10 TVR Cluj-Napoca 14.50 TVR Iaşi 15.35 Desene animate 16.00 Ştiri 16.05 Convieţuiri 16.35 Emisiunea în limba maghiară 18.30 Serial * Salvaţi de clopoţel 19.00 Căsuţa cu poveşti 19.05 În faţa dv.! 19.55 Doar o vorbă "săţ-i" mai spun! 20.00 Jurnal 21.00 Teatrul Naţional de Televiziune prezintă: Harvey (co) 23.00 Jurnalul de noapte 23.20 Un cântec, o glumă, un zâmbet... 23.25 Oglinzi paralele 0.05 TVR Club

Programul 2: 13.35 Nu e şcoală ca a noastră (s/r) 16.20 Maria (s) 17.40 Şeicul (s) 22.35 Sângele altora (s) 23.30 Campionatul mondial de tenis de masă

Marţi, 6 mai 1997

Programul 1: România: Ora 6 fix! 8.20 Lancelot Link (s) 9.15 Petrece noaptea cu mine! (s/r) 10.00 Ştiri 10.05 Limbi străine * franceză * engleză 11.05 Cinematograful de artă * Pânza de păianjen (r) 12.50 Ritmuri muzicale 13.05 Poveşti din celălalt buzunar (da) 13.30 Tradiţii 14.00 Ştiri 14.10 Muzica pentru toţi 15.00 TVR Iaşi 15.35 Băiatul judoka (da) 16.00 Tribuna partidelor parlamentare 17.00 Ştiri 17.10 Katts şi câinele (s) 17.35 Pro Patria 18.30 Zonă de impact 19.00 Căsuţa cu poveşti 19.05 Recital Marina Florea 19.25 Medicina pentru toţi 19.50 300 de secunde 19.55 Doar o vorbă "săţ-i" mai spun! 20.00 Jurnal 21.00 Echipa de intervenţie (s) 21.55 Universul cunoaşterii 22.30 Zonă de impact 23.00 Jurnalul de noapte 23.20 Memoria exilului românesc 24.00 Scena 0.30 Întâlnirea de la miezul nopţii

Programul 2: 8.30 Desene animate 13.05 Echipa de intervenţie (s/r) 14.50 Tata cu picioare lungi (da) 16.20 Maria (s) 17.40 Şeicul (s) 20.05 Puterea, pasiunea (s) 22.35 Misterele Sankt Petersburgului (s) 23.30 Pânza de păianjen

Miercuri, 7 mai 1997

Programul 1: 6.00 România: Ora 6 fix! 8.20 Lancelot Link (s) 9.15 Petrece noaptea cu mine!(s/r) 10.00 Ştiri 10.05 Videolexicon 11.05 Melodii îndrăgite şi de voie bună 11.40 Orizonturi culturale 12.00 Ştiri 12.05 Andrea Celeste (s/r) 12.55 Ritmuri muzicale 13.05 Poveşti din celălalt buzunar (da) 13.30 Scena (r) 14.00 Ştiri 14.10 Muzica pentru toţi 14.30 TVR Iaşi 14.55 Fotbal: Dinamo - Oţelul Galaţi 16.50 Avanpremieră 17.00 Ştiri 17.10 Viaţa şcolii 17.40 TVR Cluj-Napoca 18.30 Alo, tu alegi! 19.00 Căsuţa cu poveşti 19.05 reflector 19.30 De la o zi la alta 19.55 Doar o vorbă "săţ-i" mai spun! 20.00 Jurnal 21.00 Telecinemateca * Grădinile Finzi Contini 22.35 Videodiscoteca '97 23.00 Jurnalul de noapte 23.20 Un cântec, o glumă, un zâmbet 23.25 Secolul XX 0.20 În top 0.40 Videotonomatul

Programul 2: 8.30 Desene animate 13.10 Savannah (s/r) 15.00 Tata cu picioare lungi (da) 16.15 Maria (s) 17.35 Şeicul (s) 22.35 Misterele Sankt Petersburgului (s)

Joi, 8 mai 1997

Programul 1: 6.00 România; Ora 6 fix! 8.20 Lancelot Link (s) 9.15 Petrece noaptea cu mine! (s/r) 10.00 Ştiri 10.05 Limbi străine * germană * italiană 11.05 TVR Timişoara 12.00 Ştiri 12.05 Andrea Celeste (s/r) 12.55 Poveşti din celălalt buzunar (da) 13.20 Memoria exilului românesc (r) 14.00 Ştiri 14.10 1001 Audiţii 14.35 TVR Iaşi 15.00 TVR Cluj-Napoca 15.40 Tradiţii 16.00 La izvorul dorului 16.35 Convieţuiri 17.00 Ştiri 17.10 Următoarea oprire: Europa 17.35 Ecclesiast '97 18.00 Microrecital Poesis 18.15 Milenium 18.50 Tragerile Super Loto 15/40 şi Expres 19.00 Căsuţa cu poveşti 19.05 Lupii aerului (s) 19.55 Doar o vorbă "săţ-i" mai spun! 20.00 Jurnal 21.00 Dr. Quinn (s) 21.50 Reflecţii rutiere 22.05 Cu ochi-n patru 22.45 Avanpremieră la Festivalul "Cerbul de aur" 23.00 Jurnalul de noapte 23.20 Un cânte, o glumă, un zâmbet... 23.25 Cultura în lume 0.15 Berlin Alexanderplatz **Programul 2:** 16.00 Maria (s) 21.45 Fotbal: Napoli - Vicenza

Vineri, 9 mai 1997

Programul 1: 6.00 România, Ora 6 fix! 8.40 Meridianele dansului (r) 9.10 Cultura în lume (r) 10.00 Ştiri 10.05 Limbi străine * spaniolă 10.35 Poveşti din celălalt buzunar (da) 11.00 Andrea Celeste (r) 11.50 Ritmuri muzicale 12.00 Ştiri 12.05 Media-club (r) 12.50 Microrecital Angela Similea 13.00 TVR Cluj-Napoca 14.00 Ştiri 14.10 Cafeneaua artelor 15.00 TVR Iaşi 15.45 Băiatul judoka (da) 16.10 Pompierii vă informează! 16.30 America sălbatică (sdo) 17.00 Ştiri 17.10 Emisiune în limba germană 18.10 Katts şi câinele (s) 18.40 Scena politică 19.10 Căsuţa cu poveşti 19.15 Tezaur folcloric 19.55 Doar o vorbă "săţ-i" mai spun! 20.00 Jurnal 21.00 Nobila casă (f) 22.30 Ecoturism 23.00 Jurnalul de noapte 23.20 Concursul "Magda Ianculescu" pentru voci feminine de operă 0.40 Cinematograful de noapte * Amazonia **Programul 2:** 8.30 Desene animate 10.00 Maigret se apără (f) 13.00 Berlin Alexanderplatz (s/r) 14.30 Tata cu picioare lungi (da) 16.20 Maria (s) 17.40 Şeicul (s)

Sâmbătă, 10 mai 1997

Programul 1: 7.00 Bună dimineaţa, de la Bucureşti, bună dimineaţa de la Timişoara 8.30 Pas cu pas 9.20 Nu e şcoală ca a noastră! (s) 10.10 Feriţi-vă de măgăruş! 11.10 Matineu muzical 12.05 Ecranul 12.50 Documentar naţional geografic (s) 13.45 Premiere cinematografice 14.00 Ştiri 14.10 Turnul Babel * Desene animate * Magazin muzical * Pilula de râs * Ce vrăji a mai făcut nevasta mea, Samantha (s) * Cronicile Hollywood-ului * Sport 18.05 Mapamond 18.35 Povestirile lui Donald răţoiul (da) 19.05 Teleenciclopedia 19.55 Doar o vorbă "săţ-i" mai spun! 20.00 Jurnal 20.35 Savannah (s) 21.25 Fotbal: Barcelona - Real Madrid 23.20 O seară cu Monica Anghel şi invitaţii săi 0.20 Detectivul din Los Angeles (s) 1.10 Concert extraordinar East 17 la Camel Rhythm '96 **Programul 2:** 7.00 Întâlnirea de sâmbătă: * Natcha (s) 16.20 Maria (s) 22.30 Frumoasa şi bestia (s)

Duminică, 11 mai 1997

Programul 1: 7.00 Bună dimineaţa... de la Piteşti! 8.15 Lumină din lumină 9.15 Colţ alb (s) 9.45 În căutarea lui Arlechino 10.40 Leonard Bernstein 11.40 Viaţa satului 13.20 Biserica satului 13.30 Atlas 14.10 Campionatele internaţionale de gimnastică ritmică ale României 14.40 Video-magazin * Reţete celebre * Draga Olteanu Matei şi invitaţii săi * Hai la mere de aur! * Alo, tu alegi * Dedicaţii muzicale 16.15 A doua alfabetizare 16.30 Primăvara binefacerii 18.00 Şapte zile în România 18.40 Aladdin (da) 19.10 Robingo 19.50 Publicitate 19.55 Doar o vorbă "săţ-i" mai spun! 20.00 Jurnal 20.30 Duminica sportivă 20.50 Tragerile Loto Special 6/49 şi Noroc 21.00Identitate în alb-negru (f) 22.35 Anotimpuri muzicale 23.00 Ştiri 23.05 Comedie cu... cântec! 0.05 Setea (s) 0.55 Petreceţi cu noi!

Programul 2: 14.00 Vaporul lui Emil (f) 16.20 Maria (s) 17.15 Fotbal 21.40 Repriza a treia

MAPAMOND SPORT

Ultimul act

Finalele cupelor europene la fotbal

Deci, în mai se vor desfăşura cele trei mari finale, pentru desemnarea câştigătoarelor trofeelor şi a dolarilor care nu-s deloc puţini.

Cupa UEFA

Conform regulamentului, această finală se joacă în două manşe, tur-retur, pe terenul fiecăreia dintre combatante, la 7 şi 21 mai. Protagonistele sunt Schalke 04 şi Inter Milano. Nu cred că sunt mulţi cei care au pronosticat acest deznodământ, pentru că - să nu uităm - la startul competiţiei (în septembrie 1996) s-au aliniat formaţii precum Aston Villa, Feyenoord, Espanyol Barcelona, Newcastle United, AS Roma, Hamburger SV, AS Monaco, Lazio Roma, Bayern München, Valencia, AC Parma şi multe alte echipe "grele", cu un palmares impresionant. Schalke 04 are ultimul trofeu mai important din 1972, când a câştigat Cupa Germaniei! Cum spuneam şi cu alt prilej, vedetele echipei sunt fundaşul Johan de Kock şi atacantul Youri Mulder (ambii olandezi), mijlocaşul american Thomas Dooley, atacantul belgian Marc Wilmots, cehii Nemec şi Radoslav Latal, amândoi mijlocaşi. Dintre nemţii formaţiei se detaşează liberoul Olaf Thon, 31 ani, 40 de prezenţe în reprezentativa germană.

Despre Inter Milano nu trebuie să vorbim prea mult fiindcă este unul dintre cele mai "galonate" cluburi din lume şi dispune de 11 jucători unul şi unul: Pagliuca - Angloma, Paganin, Fresi, Bergomi, Zanetti, Ince, Sforza, Djorkaeff, Winter, Ganz, iar rezervele nu-s mai prejos. Sigur, favorită la titlu este echipa antrenată de Roy Hodgson, însă nemţii sunt capabili de orice...

Cupa Cupelor

Finala este programată la Roterdam, în 14 mai şi opune echipele Paris Saint Germain - FC Barcelona. Dacă echipa lui Bobby Robson va juca precum a făcut-o în semifinala retur de la Florenţa, nimic nu-i va putea opri drumul spre trofeu. Numai că vedetele Ronaldo, Figo, Guardiola, Luis Enrique, De la Pena, Stoicikov sunt cu toane.

Liga Campionilor

Meciul-meciurilor se dispută la München, în 28 mai, între Borussia Dortmund şi Juventus Torino. Berarii au avantajul terenului din ţara lor şi nu mă îndoiesc că Stadionul Olimpic va fi luat cu asalt, dar nici macaronarii nu vor fi singuri, pentru că suporterii lor îi însoţesc pretutindeni. Piesele de rezistenţă ale echipei lui Ottmar Hitzfeld sunt Stefan Klos, un portar curajos şi norocos, fundaşii Stefan Reuter, Jurgen Kohler, Matthias Sammer, mijlocaşii Andreas Möller şi Steffen Freud, atacanţii Paulo Sousa, Stephane Chapuisat, Karl-Heinz Riedle. În privinţa lui "Juve", aici ar trebui dat tot lotul...

Un "careu de aşi" în Bundesliga

Lupta pentru titlul de campioană a Germaniei se dă, în acest an, între cele patru mari cluburi: Bayern München (antrenor Giovanni Trappatoni) Borussia Dortmund (Ottmar Hitzfeld), Bayern Leverkusen (Christoph Daum) şi VfB Stuttgart (Joachim Löw). Acestea s-au desprins de plutonul urmăritoarelor, dar fiecare visează trofeul.

Bayern München este cel mai bogat club din Germania, dar, spre ruşinea preşedintelui Franz Beckenbauer, a vicepreşedintelui Karl-Heinz Rummenigge şi a managerului Uli Höness (toţi foste glorii ale clubului), ultimul titlu naţional a fost câştigat în 1994. Acesta a fost şi principalul motiv pentru care, la cârma echipei, a fost adus italianul Giovanni Trappatoni (58 ani), un tehnician cu o carte de vizită impresionantă. Vedetele lotului nu lipsesc, începând cu portarul Oliver Kahn, fundaşii Markus Babbel, Thomas Helmer, Lothar Matthäus, Christian Ziege, continuând cu mijlocaşii Mario Basler, Mehmet Scholl şi sfârşind cu atacanţii Jürgen Klinsmann, Ruggiero Rizzitelli şi Alexander Zickler.

Borussia Dortmund este campioana ultimelor două ediţii de campionat şi, în ciuda programului mai încărcat datorită meciurilor din Liga campionilor n-a renunţat la ideea de-a termina pe primul loc şi în acest an. Antrenorul Ottmar Hitzfeld (58 ani) se află la conducerea echipei din 1991, adică de aproape 6 ani, lucru mai rar în zilele noastre, când majoritatea antrenorilor nu rezistă nici măcar un sezon.

Bayer Leverkussen a avut o ascensiune surprinzătoare după ce în sezonul trecut a fost la un pas de retrogradare. În vara lui 1996 a fost adus antrenorul Christoph Daum (44 ani), fost la FC Köln, VfB Stuttgart şi Besiktas Istanbul. Acesta a renunţat la Rudi Völler, Bernd Schuster, Lupescu, Münch şi Hahn, împrospătând lotul cu jucători fără nume sonore, dar dornici de afirmare. Cei mai cunoscuţi jucători ai echipei sunt fundaşul Christian Wörms, mijlocaşul (brazilian), Paulo Sergio şi atacantul Ulf Kirsten.

Ultima performanţă notabilă a echipei a fost câştigarea Cupei Germaniei, în 1993...

VfB Stuttgart, ca şi Bayer, vine din postura de outsider şi se află la un pas de un vis frumos. Rolf Fringer a fost înlocuit la conducerea tehnică de acest cvasinecunoscut Joachim Löw (40 ani), care a alcătuit un "11" competitiv, îmbinând experienţa unora (Thomas Berthold, Konastantin Balakov), cu virtuozitatea altora (Giovanne Elber, Fredi Bobic).

Ultima performanţă notabilă: câştigarea titlului naţional în 1992.

...Mai sunt de disputat patru etape de campionat, foarte importante pentru deznodământul acestuia, între care sunt de menţionat derby-urile: Bayern München - VfB Stuttgart, Leverkusen - Hamburger SV, Hamburger SV - Dortmund, Borussia Monchengladbach - Bayern München...

Ottmar Hitzfeld (Dortmund)

Giovanni Trappatoni (München)

Cristoph Daum (Leverkussen)

Joachim Löw (Stuttgart)

Preliminariile C.M. '98
Grupa a 8-a

1. România	6	6	0	0	20-0	18
2. Macedonia	6	3	1	2	18-10	10
3. Lituania	5	3	0	2	6-5	9
4. Irlanda	5	2	1	2	10-4	7
5. Islanda	4	0	2	2	1-7	2
6. Liechtenstein	6	0	0	6	2-31	0

Următoarele jocuri ale reprezentativei noastre: cu Macedonia (20 august, la Bucureşti), cu Liechtenstein (6 septembrie, la Vaduz), cu Islanda (10 septembrie, la Bucureşti), cu Irlanda (11 octombrie, la Dublin).

Cei trei...magnifici

Michael "Air" Jordan şi Charles Barkley au avut mare succes în timpul turneului promoţional efectuat în Japonia, sălile în care şi-au făcut ei apariţia fiind luate cu asalt de mii de tineri. Pentru ca spectacolul să câştige în interes, a fost invitat şi luptătorul de sumo Konishiki, un adevărat idol pentru japonezi. Iată-i în imagine pe cei trei...dându-se în spectacol, spre deliciul tribunelor.

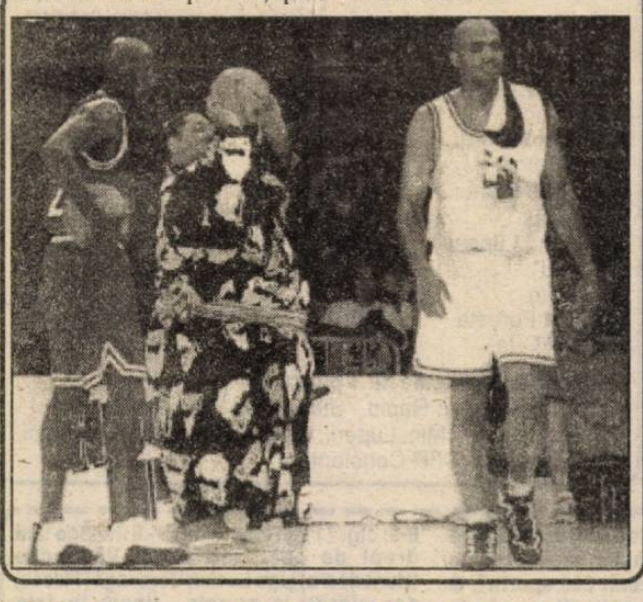

Fotbalista... NAVINA OMILADE

S-a născut la 3 noiembrie 1981 în Mönchengladbach, mama ei fiind nemţoaică, iar tatăl, nigerian. Vorbeşte germana şi engleza. Are 1,71 metri şi 55 kg. Joacă fotbal la echipa Mennrath din oraşul ei natal. Cei care au văzut-o spun că este un talent ieşit din comun. Postul preferat: mijlocaş de acoperire. Fotbalişti pe care-i admiră: Matthias Sammer şi Lothar Matthäus. Hobby: muzica, înotul, basketul. La nici 16 ani, Navina visează să ajungă în reprezentativa Germaniei, campioana mondială en titre.

Pentru cei care nu ştiu, în Germania există o federaţie a fotbalului feminin (DFB), peste 570.000 de femei şi 130.000 de fete practicând fotbalul la diferite echipe. Dintre acestea, 2612 femei şi 2148 fete fac parte din echipe care sunt înscrise în campionate. Primul meci al reprezentativei a avut loc la 10 XI 1982, iar fotbalista care deţine recordul cu 111 selecţii este Silvia Neid (32 ani).

"Unii mă compătimesc, alţii mă invidiază"

Pasionaţii baschetului au remarcat-o, cu siguranţă, pe Lisa Leaslie la Olimpiada de la Atlanta. Componentă de bază a echipei Statelor Unite, campioană olimpică, Lisa a avut o contribuţie însemnată la cucerirea medaliilor de aur de ea şi coechipierele sale. Înaltă (1,95 m), bine clădită (85 kg), era greu de contracarat mai ales în fazele ofensive.

"Când aveam 12 ani, măsuram deja 1,83 metri - povesteşte Lisa. Eram cu un cap mai mare decât colegele mele şi mă simţeam mai bine în compania băieţilor, jucând cot la cot cu ei baschet. La colegiu am fost desemnată jucătoarea anului. Pentru perfecţionarea jocului meu, o mare contribuţie a avut o verişoară care era antrenoare şi a crezut în talentul meu".

Acum, Lisa are 22 de ani şi este o adevărată vedetă, cu fani în toate colţurile Statelor Unite. Din toamna '96 s-a creat o ligă naţională şi pentru femei - American Basketball League - şi, după cât este de iubit acest sport peste Ocean, nu ne îndoim că meciurile se vor bucura de succes ca şi cele masculine.

"După ce am devenit campioane olimpice, lumea a început să ne bage în seamă. Unii mă compătimesc pentru că sunt femeie şi sunt atât de înaltă, dar sunt destui care mă invidiază, fiindcă, în SUA, toţi îşi doresc celebritatea".

Lisa nu se gândeşte încă la căsătorie, dar fără îndoială că îşi va găsi un soţ pe măsură, poate tot baschetbalist...

Atletism

Tetratlonul atletic şcolar

Stadionul Municipal din Sibiu a găzduit sâmbătă etapa pe municipiul Sibiu şi etapa judeţeană a tetratlonului atletic şcolar, etapele municipală şi judeţeană. Au participat 7 echipe de fete şi 8 echipe de băieţi din şcolile generale. Regulamentul concursului a prevăzut probele de: 60 m plat, lungime, aruncarea mingii de oină şi 800 m plat. Iată faza pe municipiul Sibiu: FETE 1. Şcoala Generală 5 Sibiu - 1155 p, 2. Şcoala Generală nr. 9 Sibiu - 1153, 3. Şcoala Generală nr.1 Sibiu - 667; BĂIEŢI: 1. Şcoala Generală 5 Sibiu - 1014, 2. Şcoala Generală nr. 9 Sibiu -, 982, 3. Şcoala generală 15 Sibiu - 969.

Etapa pe judeţ: FETE: 1. Şcoala Generală 5 Sibiu (prof. Gh. Tomescu) - 1155, 2. Şcoala Generală 3 Cisnădie - 1099, 3. Şcoala Generală 4 Mediaş - 1037; BĂIEŢI 1. Liceul teoretic Cisnădie (prof. Tiberiu Goia) - 1127, 2. Şcoala Generală 4 Sibiu - 1014, 3. Şcoala Generală Cristian - 986.

Primele echipe clasate atât la fete cât şi la băieţi vor participa la etapa de zonă, în zilele de 8-9 mai, la Alba Iulia.

Fotbal, Divizia B

Prestaţie foarte slabă a gazdelor

Şoimii COMPA - Viitorul Oradea 1-2 (0-0)

Nu ştiam de ce Puşcaş, actualul conducător al Stelei şi sponsorul echipei din Oradea şi-a botezat echipa "Viitorul". Pentru că a selecţionat jucători tineri, bine dotaţi, cu mari perspective şi, de subliniat, numai din pepiniera care le este oferită de judeţul Bihor. A mai implantat câţiva "vulpoi" care să-i strunească şi să le ofere lecţii de fotbal.

Despre meci prea puţine de spus. În prima repriză doar două au fost situaţiile de gol, prima chiar în min. 1 ratată de Munteanu, a doua în min. 20 când orădeanul Popovici a trimis din lovitură liberă la rădăcina barei.

După reluare aproximativ 15 min. dominăm şi ratăm două situaţii prin Munteanu min. 48 şi Neag min. 50.

Oaspeţii realizând că sibienii cedează jucând ca în vacanţă, fără vlagă şi inspiraţie, forţează nota şi în min. 67, deschid scorul prin proaspătul intrat, Toma la o gravă greşeală a lui Luca. După ce mai ratează o mare ocazie, orădenii se desprind în min. 75. Executantul loviturii libere de la 18 m Vig, îl face şah mat pe Pampea şi conturile sunt încheiate.

Golul de "onoare" al gazdelor este opera lui Munteanu, care şi el execută foarte bine lovitura liberă tot de la 18 m.

Să mai zicem că observatorul federal Ion Dănciulescu din Târgovişte, mai drastic decât răposatul Titi Teaşcă s-a încăpăţânat să nu aprobe începutul jocului pentru că lipsea toată poliţia Sibiului, oamenii de ordine nu erau inventariaţi, cu buletine şi cazier, şi multe alte mofturi care apar la vârsta a III-a.

F.C. Şoimii Compa: Pampea - Luca, Dumitraşcu, Stoica, Zugravu - Comănici, Soare, Mândescu (72, Moldovan) - Munteanu, Marinac, Neag.

Arbitraj foarte bun al ploieşteanului Silviu Crângaşu.

I. PLEŞCA

Iată celelalte rezultate: F.C. Bihor - Minerul Borşa 6-1, Armătura Zalău - Astral Deta 2-1, Mobila Şimleu - Phoenix B.M. 1-0, F.C. Telecom - U.M.T. 0-2, Electrica Timiş - Motorul Arad 1-0, Ind. sârmei - West Petrom 3-1, Metal. Cugir - Mecanica Mârşa 0-2 (!), Sticla Turda - C.P.L. Arad 3-0. Minerul Ştei a stat.

Campionatul judeţean de fotbal

ASA continuă să conducă în clasament

● *Arsenal 95 - Viitorul 3-2 (2-1)* Întrecere antrenantă, viu disputată şi de certă valoare la Sibiu, gazdele impunându-se de justeţe în urma golurilor înscrise de I. Bulea (4), M. Bucurenciu (40) şi D. Diţu (60) Pentru unsprezecele din Târnava au punctat T. Cojocaru şi V. Fleşer, în min. 10, respectiv 85 ● *Cibinul - Recolta Moşna 3-1 (2-0)* Echipa din Cristian a evoluat excelent timp de o oră, perioadă în care - sufocându-şi pur şi simplu adversarul - i-a administrat nu mai puţin de 3 goluri, prin I. Pipernea (1), V. Leaşu (36) şi D. Lazăr (53). Invitaţi parcă la atac, oaspeţii au redus scorul în min. 65 când a marcat C. Diplaş ● *Hapomex - ASA 3-2 (2-0)* Confirmând ascensiunea de formă din ultimele etape, formaţia din Ruşi deşi mai puţin cotată la bursa valorilor - a învins surprinzător dar meritat lidera necontestată a clasamentului, datorită golurilor reuşite de A. Ursu (10) şi I. Moga (32, 74) Golurile militarilor semnate de L. Dinu au fost înscrise în minutele 57, 85. ● *Flacăra - Gloria 4-1 (1-1)* După o primă repriză egală în care oaspeţii veniţi din Nocrich au modificat cei dintâi tabela de scor în min. 12, în urma golului marcat de A. Alexandru, echipa din Şura Mare a restabilit egalitatea prin C. Nedelcu. Gazdele, dominând copios - au mai punctat de trei ori prin C. Ciochia (60), C. Oltean (68) şi din nou C. Nedelcu (80). ● *Unirea - Progresul 1-0 (0-0)* Tinerii orlăţeni, apărându-se cu cerbicie, au rezistat cu succes presiunii unsprezecelui din Miercurea până în min. 60, când I. Şoaită a realizat golul victoriei. ● *Flapo - Tractorul 0-3.* Cu toate că a învins pe teren cu 4-3 (în urma golurilor reuşite de T. Halasz (22) şi S. Rozor (3, 65, 78) respectiv I. Tutelea (24, 52) şi A. Constantin (64) formaţia din Păucea folosind pe M. Nan în stare de suspendare (4 cartonaşe galbene) a pierdut jocul cu 0-3. ● *Recolta Alma - Sevişul 4-1 (0-0)* Autorii golurilor: G. Munteanu (55), V. Lăpădat (70, 80), N. Surdu (81), respectiv N. Cherciu (83).

Judeţ II Rezultatele şi autorii golurilor ● *Gloria Loamneş - Viitorul Rusciori 5-1 (2-1)* G. Grădinar (9), C. Presecan (32), S. Lupescu (66) şi I. Nemeş (79, 86, ultimul din penalti), respectiv N. Neagoe (40). ● *Fl. Roşie Cârţa - Vulturul Poplaca 1-0 (1-0).* D. Isaicu (33). Jocul *Avântul Alţâna - Vulturii Şura Mică* a fost amânat.

În Cupa României. Faza judeţeană: Viitorul Rusciori - Vulturul P. 0-2, Gloria L. - Vulturii Şura Mică 0-3, Avântul Mohu - Avântul Alţîna 5-4; Vulturul P. - Fl. Roşie Cârţa 3-2, Vulturii Ş.M. - Avântul Mohu 4-2. **V.M.**

DACIA PITEŞTI - F.C. INTER 3-0 (1-0)

urmare din pagina 1

Dacia Piteşti a abordat partida cu interiştii supermotivată, prima individuală de victorie fiind de 700.000 lei (sumă pentru care rapidiştii sau steliştii, de pildă, nici nu s-ar apleca s-o ridice de jos!). Sibienii s-au "aşezat" bine în defensivă, obligându-i pe prunari să şuteze de la distanţă şi, deci, nepericulos. Pe fondul unui joc echilibrat, în min. 28, daciştii deschid scorul prin Cornel Şerban, al cărui şut de la 20 metri l-a surprins pe Gângă. Oaspeţii replică prin Sabău (min. 29), dar Mocanu îl suplineşte pe portarul Diaconescu.

Jan Gavrilă ţinteşte egalarea, apelând la forţe proaspete. Dar în numai 5 minute, două gafe în apărare compromit definitiv şansele sibienilor: în min. 54 înscrie Preda, cu capul, de sub privirile lui Gângă, iar în min. 60, după un contraatac, marchează Diţă, cu un şut din careu la colţul lung. Oaspeţii cad psihic, nu contează în atac, dar nici piteştenii nu prea strălucesc în ofensivă, aşa că aspectul de meci echilibrat se menţine, notă discordantă făcând doar ... tabela de marcaj. În min. 88, pentru al doilea galben, Sorin Sabău este eliminat.

Miercuri, la Braşov, pe stadionul "Tractorul" de la ora 17, interiştii vor da ochii cu fostul lor antrenor, Florin Halagian, în cadrul "Cupei României". Voi reveni în "Tribuna".

Ultima oră

urmare din pagina 1

performanţe de la Atlanta. Nu s-a spus nimic despre cele 8 campionate europene şi cele 7 campionate mondiale de seniori, tineret şi juniori desfăşurate în ultimii patru ani. Este corect?" Se pare că este "vânat" fostul secretar de stat Nicolae Mărăşescu ...

● Luni, 5 mai, ora 11, la hotelul Turist din Bucureşti este programată adunarea generală extraordinară a Federaţiei române de fotbal. Unii aşteaptă schimbări mari, dar eu sunt sceptic.

● "Ne amintim cu toţii de haiul stârnit prin anii 80 de actuala soţie a antrenorului Eugen Răducănescu, Maria, care a clacat în cursa de 10.000 m şi, după acel colaps, a reluat alergarea în sens invers, fără a mai şti pe ce lume se află şi cu o privire rătăcită care vorbea de la sine" - a declarat antrenorul de atletism Constantin Mihail apropo de cazurile de dopaj din atletismul românesc.

● Iosif Rotariu, proaspătul revenit la echipa reprezentativă de fotbal, are un frate geamăn, pe nume Ilie. Acesta, prezent în tribună la meciul România- Irlanda, a stârnit panică, mulţi chibiţi întrebându-l ... de ce nu e cu echipa dacă tot a fost convocat la lot ...

● Irlandezul Maurice Kennedy s-a destăinuit unui ziarist: "Am stat la Ambasador, dar n-am dormit nici măcar o oră. Am fost la cabaret şi prin discoteci. Nu am văzut în toată Europa fete mai frumoase ca aici. Ne-au făcut să uităm înfrângerea". Numai să nu fi luat ca ... amintire şi vreun bigi-bigi!

● Conform unei anchete organizate de "Sportul românesc", cei mai buni cinci fotbalişti români din toate timpurile ar fi: 1. Hagi, 2. Dobrin, 3. Gh. Popescu, 4. Baratky, 5. Bodola. Aceste clasamente sunt cam trase de păr.

● Fotbaliştii din lotul naţional au semnat - înainte de a lua drumul străinătăţii - un protest adresat ministrului Sorin Stănescu, pentru ca politicul să nu se mai amestece în viaţa fotbalului românesc ...

Rugby - Divizia naţională

Starea de normalitate

Etapa a XVII-a a fost, în general, una a gazdelor, victorioase în patru din cele şase jocuri disputate. Din normalitate a ieşit doar confruntarea Remin Baia Mare - Farul încheiată la egalitate 6-6, căci victoria dinamoviştilor în Parcul copilului împotriva Griviţei (scor 24-16) este una normală. Confruntarea ceferiştilor a dat câştig de cauză grupării de pe malul mării învingătoare în faţa Rapidului cu 21-18. În celelalte trei jocuri ale etapei gazdele s-au impus cu autoritate la scoruri care nu reflectă totuşi diferenţa de valoare reală dintre competitoare. Minerul Lupeni - CSM Foresta 40-16 şi Ştiinţa Petroşani - "U" Timişoara 38-8, Steaua- "U" Cluj 60-28.

Clasamentul după 17 etape arată astfel:

1. Farul	17	12	2	3	383-253	43
2. Steaua	17	12	1	4	550-277	42
3. Dinamo *	17	12	0	5	427-262	40
4. "U" Timişoara	17	10	2	5	402-364	39
5. "U" Remin	17	9	2	6	328-285	36
6. Şt. Petroşani	17	9	1	7	248-273	36
7. "U" Cluj	17	8	1	8	387-379	34
8. Minerul Lupeni	17	6	0	11	319-355	29
9. Rapid*	17	5	1	11	264-417	27
10.Griviţa	17	5	0	12	271-375	27
11.CSM Foresta	17	4	2	11	340-398	27
12.CFR C-ţa	17	4	0	13	235-512	25

* Echipe penalizate cu 1 punct.

Etapa viitoare: Rapid - Steaua, "U" Cluj-Remin, Farul - Griviţa, Dinamo - Min. Lupeni, CSM Foresta - Şt. Petroşani, "U" Timişoara - CFR Constanţa.

Minutul 91

urmare din pagina 1

m) şi Rotariu (57). "Dialogul" la distanţă cu Naţionalul continuă, probabil, până în penultima etapă, când se întâlnesc cele două combatante în Ghencea. ● *Oţelul - FC Braşov 2-1 (1-0)* Deacum, braşovenii pot merge în deplasări cu echipa de juniori, fiindcă nimeni şi nimic nu-i mai poate ajuta. Rednic (39), V. Ion (66), respectiv Strizu (84) ● *Jiul - Ceahlăul 1-2 (0-1)* Aranjamentul e cusut cu aţă albă şi accept blesteme ori sudalme dacă n-am dreptate: sâmbăta viitoare moldovenii vor pierde puncte acasă, iar minerii vor câştiga în deplasare, aşa, ca să moară mortul! Matincă (48), respectiv Enache (38, din penalty) şi C. Ilie (57) ● *Gloria - Farul 3-2 (2-0)* Joc de-a baba oarba: gazdele au condus cu 3-0 - Matei (2), Predatu (6, 74) - după care s-au dat la o parte ca să nu se facă de băcănie "marinarii": B. Oprea (80, din penalty) şi Ghişan (85) ● *Sp. studenţesc - FCM Bacău 2-0 (0-0)* M-aş bucura să-l dea afară pe Mircea Sandu de la Federaţie numai ca să retrogradeze amărâţii ăştia din Regie! T. Cristea (62) şi Şumudică (70 din 11 m) ● *Poli Timişoara - U Cluj 4-1 (3-0)* Din păcate, nici timişorenii nu mai pot scapă fiindcă, încă din iarnă, cărţile au fost măsluite. Guşatu (21, 26, 90), Sasu (23), respectiv Maier (62) Bănceu (U) a fost eliminat. ● *Petrolul - Rapid 1-1 (0-1)* Numai arbitrul I. Danciu e capabil de atâta neruşinare încât să le acorde gazdelor un penalty în ultimul minut de joc. Probabil că a rentat! O. Grigore (90 din 11 m), respectiv Târţău (44). ● *Univ. Craiova - FC Naţional 2-0 (0-0)* Victorie de orgoliu a oltenilor care au arătat lumii că valoarea Naţionalului şi-a Armeanului sunt artificial întreţinute. Au marcat: Cristescu (75) şi Luţu (90), ultimul fiind eliminat pentru că s-a bucurat prea tare, scoţându-şi tricoul (cum a văzut că fac marii jucători pe alte meridiane)

CLASAMENT DIVIZIA NAŢIONALĂ

1. Steaua	28	18	4	6	63-32	58(+16)
2. F.C. Naţional	28	17	5	6	53-29	56(+14)
3. Dinamo	28	15	5	8	46-25	50(+8)
4. Oţelul	28	12	8	8	40-36	45(+3)
5. Ceahlăul	28	12	7	9	41-38	43(+1)
6. F.C. Argeş	28	11	8	9	36-30	41(-1)
7. F.C.M. Bacău	28	12	4	12	34-37	40(-2)
8. Rapid	28	10	7	11	38-36	37(-3)
9. U Cluj	28	11	4	13	49-51	37(-5)
10. Chindia	28	11	4	13	28-37	37(-5)
11. Jiul	28	11	4	13	31-51	37(-5)
12. Univ Craiova	28	10	6	12	40-42	36(-6)
13. Gloria	28	9	8	11	31-35	35(-10)
14. Petrolul	28	9	7	12	34-37	34(-8)
15. Farul	28	10	4	14	37-43	34(-8)
16. Sp. Studenţesc	28	10	4	14	29-39	34(-8)
17. Poli Timişoara	28	8	5	15	37-48	29(-13)
18. FC Braşov	28	7	4	17	33-52	25(-17)

Etapa viitoare (10 mai): FCM Bacău - Jiul, Steaua- Dinamo, Ceahlăul - FC Argeş, Chindia - Univ. Craiova, F.C. Naţional - Poli Timişoara, U Cluj - Oţelul, Rapid - Sp. studenţesc, FC Braşov - Gloria, Farul - Petrolul.

urmare din pagina 1

pentru cadeţi şi juniori. Din păcate, Direcţia Judeţeană pentru Tineret şi Sport şi Clubul Sportiv Municipal Sibiu nu ne-au sprijinit în acest demers, această fază ţinându-se până la urmă la Constanţa.

Pentru a nu fi înţeles greşit, trebuie să afirm că nu aş fi vrut ca prin organizarea turneului final la Sibiu, turneu care ar fi implicat eforturi financiare deosebite, sportivii sibieni să fie avantajaţi prin acordarea de decizii neconforme cu realitatea, aşa cum s-a întâmplat la Constanţa.

Cu toate aceste defavorizări, trebuie să arătăm că pugiliştii sibieni au avut un comportament de excepţie, ei reuşind un record al judeţului nostru în acest domeniu. Astfel, judeţul Sibiu a fost reprezentat de şase sportivi de la C.S.M. Şoimii Compa Sibiu (antrenori Gheorghe Niţă şi Emil Bihorean), la faza de zonă de la Deva, toţi reuşind să se califice în finală, obţinând astfel un procentaj de 100%. În finala de la Constanţa doi dintre aceştia, şi anume Marius Lăcătuş şi Sebastian Rînjeu au cucerit medalia de bronz, iar Robert Zelch, titlul de vicecampion naţional, demonstrând astfel că lotul nostru este unul omogen, bine închegat, existând mai multe "flori" în primăvara pugilatului sibian.

Dar să vedem ce "isprăvi" au făcut fiecare dintre cei şase finalişti ai noştri, ţinând cont de faptul că F.R. de Box a desemnat la fiecare categorie de greutate capi de serie, îngreunând astfel drumul spre o medalie, cât şi de faptul că la această competiţie au fost prezenţi 208 sportivi. ● Cadeţi: ctg. 54 kg. Marius Lăcătuş - pierde semifinala în favoarea campionului Costică Tudor (Constanţa) după ce, în prealabil, l-a învins la puncte pe Nicu Stan (Craiova).

BOX

Se putea şi mai bine

● Juniori: ctg. 54 kg. Adrian Panainte - pierde la puncte "pe bune" în faţa lui Marian Badea (Târgovişte); ctg. 57 kg, Narcis Lăcătuş - revelaţia campionatului, p.p. în faţa capului de serie Victor Puiu (Călăraşi) în cel mai frumos meci al galelor, meci considerat ca adevărata finală a categoriei; ctg. 63,500 kg Sebastian Rînjeu - c.p. în sferturi în faţa medaliatului cu argint de anul trecut Florin Duţă (Cîmpulung Muscel). În semifinală boxează cu actualul campion Lucică Tudor cu care face un meci bine gândit tactic, punctând clar şi având tot timpul iniţiativa, dar, la finalul meciului (?!!) este oprit de arbitru pentru o arcadă deschisă puţin, pierzând astfel prin rănire; ctg. 67 kg Gheorghe Greuruş - p.p. în faţa campionului naţional Iulian Tafui (Ploieşti) cu o decizie de 8-9; ctg. 71 kg Robert Zelch - îi învinge fără drept de apel pe Mihai Vasilache (Hunedoara) şi pe Lucian Cerneagă (Tulcea) dar pierde la puncte finala în faţa dinamovistului Ştefan Balint, după ce acesta a fost numărat de două ori (?!!)

În concluzie putem să spunem că sportivii sibieni s-au comportat bine, peste aşteptări, dar totul putea ieşi şi mai bine dacă finala s-ar fi disputat la Sibiu, beneficiind astfel de un arbitraj nepărtinitor.

Prin comportamentul lor, boxerii ne-au reprezentat cu cinste în finală, ei fiind mult apreciaţi nu numai de către specialişti, dar şi de publicul spectator care i-a "adoptat". Trebuie însă să ne gândim şi la viitor, pentru că atât Sebastian Rînjeu cât şi Robert Zelch sunt în ultimul an de juniorat şi ar fi păcat să-i pierdem pe aceşti valoroşi sportivi o dată cu trecerea lor la seniorat. Să sperăm că acest lot va da cel puţin aceleaşi satisfacţii şi în campionatuil naţional de tineret, care sperăm să aibă loc de data aceasta la Sibiu, cu condiţia să fim sprijiniţi de cei ce răspund de destinele sportului din oraşul nostru.

Felicitări sportivilor care ne-au reprezentat în finală, cât şi inimoşilor lor antrenori Gheorghe Niţă şi Emil Bihorean care au trăit la Constanţa o adevărată "săptămână a patimilor".

În încheiere vrem să mulţumim şi pe această cale sponsorilor: Gheorghe Ancuţa ("SALLY" S.R.L.), domnului director Zamfirescu (S.C. Retezat S.A.) şi domnului Răzvan Cernătescu, dar mai ales domnului Ion Popa-Corsaru (S.C. Corsa Trans S.R.L>) care şi de această dată a fost prezent alături de sportivii noştri la finală.

BIBLIOTECA ASTRA SIBIU

BIBLIOTECA „ASTRA" SIBIU

Fotbal, Divizia A

A FOST MECIUL DE VÂRF AL SEZONULUI !

F.C. INTER - C.F.R. CLUJ 3 - 1 (2 - 0)

Stadion "Municipal", timp însorit, gazon bun, spectatori cca 2500. Au marcat: POGĂCEAN (min,. 21, 27 şi 55), respectiv MINTEUAN (min. 84)

F.C. INTER: Gângă - **Terchilă** - Tolciu (min. 50, Mara), Teodorescu, **Bran, Demian - Cl. Moldovan,** Sârbu, **Pogăcean** - Galea (min. 88, Iancu), Caşoltan (min. 73, Manea). Rezerve: Fl. Cotora, Al. Zotincă. Antrenori: Jan Gavrilă, P. Purima şi Ad. Văsâi.

C.F.R: **Cârlan** - Găvruş - Baci, Şimon, Cazan, Morar - **M. Marian,** S. David, Matiş, **Minteuan - Iepure.** Rezerve: Pâglişan, Mihu, Turcu, Gabor, Haitonic. Antrenor: Adrian Coca.

Au arbitrat bine Liviu Seceanu (Galaţi), Constantin Safta (Ploieşti) şi Gh. Badea (Bucureşti). Observator: Ion Barbu (Piteşti).

Cartonaşe galbene: Tolciu, respectiv M. Marian şi Şimon.

Raportul şuturilor: 19-6 (pe poartă 8-3). Cornere: 8-3.

Încântată de jocul favoriţilor, galeria interistă a dat o reprezentaţie de zile mari. Bravo, băieţi!

Stau şi mă tot gândesc dacă să-i laud sau să nu-i laud pe interişti pentru preştaţia de sâmbătă? Am decis să-i laud. Întâi de toate pentru că merită şi, în al doilea rând, pentru că nu mi-au prea dat multe prilejuri s-o fac în acest an!

În pofida absenţelor notabile (cap de listă fiind, se înţelege, Sorin Sabău), interiştii au făcut contra ceferiştilor clujeni un excelent joc tactic, pigmentat cu realizări tehnice deosebite. Poate că ar trebui să aşez coroniţa de premiant pe capul lui Pogăcean, autor a trei goluri, dar cu riscul de a-l nedreptăţi, voi spune că, în opinia mea, cele mai bune evoluţii le-au avut Adi Demian şi Claudiu Moldovan. Ei sunt coautori la reuşitele lui Pogăcean, iar slalomul lui Demian (care a precedat golul trei sibian) este demn de orice retrospectivă TV.

Dar să derulăm, cu încetinitorul, "filmul" meciului ● Minutul 2: centrare Caşolţan, "cap" Cl. Moldovan de la 7 metri, în ... braţele portarului Cârlan ● Minutul 11: Demian lobează balonul spre poarta goală, dar se opune ... bara transversală ● Minutul 21: Tolciu combină cu Demian, acesta centrează şi Pogăcean, cu capul, înscrie lângă bară ● Minutul 27: Cl. Moldovan

Mircea BIŢU

continuare în pag.4

Medieşenii au jucat cu rezervele

Apullum A. Iulia - Gaz metan 2 - 1 (1 - 0)

Victorie absolut necesară a gazdelor, aflate într-o situaţie critică în clasament. Medieşenii au evoluat cu o echipă improvizată, lipsind cinci titulari (Filip, Fl. Şomfălean, Marcadonatu, Ciurar, Miclăuş) plus antrenorul principal Valer Dulău (bolnav încă de acum o săptămână).

Fotbaliştii din Alba Iulia au deschis scorul relativ repede, în min. 17, când Luca a centrat, iar Ceauşilă, nejenat, a reluat cu capul în poarta lui Roşca. În continuare s-a jucat fără nerv, fazele de poartă fiind rare. Se părea că partida se va încheia cu acest scor, dar, în min. 80, Claudiu Şomfălean a luat o acţiune pe cont propriu, a şutat de la circa 18 metri, trimiţând balonul în vinclul porţii lui Vlădoi. În acel moment, întregul stadion a amuţit, fiindcă FC Apullum era cu un picior în divizia B. Numai că spaima n-a ţinut decât două minute: la prima acţiune de atac a gazdelor, Ceauşilă a şutat puternic, Roşca n-a putut reţine mingea şi Chivu, pe fază, a marcat cu capul ...

Cartonaşe galbene: Someşan, Chira.

A arbitrat: C. Miclea (Buşteni).

FC Apullum: Vlădoi - Vereş, Giurcă, Tomescu, Chira (79, Oprea) - Marina, Gatea, Chivu - Rădoi, Ceauşilă, Luca (40, Vlăduleasa).

Gaz metan: Roşca - Handrea, Lungu, Someşan, Teleabă - Callo (55, Hanc), Stef, Cl. Şomfălean, Maier - Luca (75, Ciurar), Iorga (65, Miclăuş).

D. IONAŞCU

Clasamente, Divizia A

Seria I

Bucovina - Petrolul 1-3, Dacia - Foresta 4-1, Tractorul - AS Ploieşti 0-0, FC Oneşti - Metalul 4-1, Poli Iaşi - Gloria 2-0, Precizia - Steaua 4-0, Dunărea Gl. - Metrom 1-0, Rocar - Poiana 2-0, Cetatea - Dunărea Călăraşi 0-5.

1. Foresta Fălticeni	29	21	3	5	66-19	66(+24)
2. Precizia Săcele	29	17	3	9	55-39	54(+9)
3. Dacia Brăila	29	16	5	8	47-27	53(+8)
4. FC Oneşti	29	15	4	10	59-32	49(+4)
5. Poli Iaşi	29	15	3	11	48-35	48(+3)
6. Petrolul Moineşti	29	14	5	10	41-36	47(+5)
7. Poiana Câmpina	29	14	4	11	38-30	46(+1)
8. Gloria Buzău	29	14	3	12	57-35	45((+6)
9. Bucovina Suceava	29	13	6	10	36-32	45(0)
10. Tractorul Braşov	29	13	5	11	35-26	44(-1)
11. Rocar Buc.	29	13	2	14	46-34	41(-4)
12. Dunărea Călăraşi	29	12	5	12	42-43	41(-1)
13. AS Ploieşti	29	11	7	11	34-29	40(-2)
14. Dunărea Galaţi	29	10	7	12	36-35	37(-5)
15. Metrom Braşov	29	9	7	13	32-29	34(-8)
16. Metalul Plopeni	29	7	7	15	24-44	28(-14)
17. Cetatea Tg. Neamţ	29	4	4	21	21-91	16(-30)
18. Steaua Mizil	29	1	4	24	10-111	7(-35)

Etapa viitoare (17 mai): Dunărea Galaţi - Tractorul, AS Ploieşti - Precizia, Steaua - Poli Iaşi, Foresta - Bucovina, Gloria - Dacia, Metrom - Poiana, Dunărea Călăraşi - Rocar, Metalul - Cetatea, Petrolul - FC Oneşti.

Seria a II-a

FC Maramureş - Corvinul 3-2 , ARO - Electroputere 0-1, Minaur - Minerul 1-2, FC Apullum - Gaz metan 2-1, ASA - Dacia Piteşti 2-0, FC Inter - CFR Cluj 3-1, Gloria - UTA 2-0, Olimpia - GSM Reşiţa 1-0, Unirea Dej - CFR Timişoara 1-2

1. CSM Reşiţa	29	19	4	6	46-24	61(+16)
2. Electroputere	29	17	6	6	45-18	57(+15)
3. GAZ METAN MEDIAŞ	**29**	**12**	**8**	**9**	**27-20**	**44(+2)**
4. Minerul Motru	29	13	5	11	33-34	44(+2)
5. Unirea Dej	29	12	7	10	41-32	43(-2)
6. Olimpia S. Mare	29	14	0	15	48-40	42(-3)
7. Dacia Piteşti	29	12	5	12	40-37	41(-1)
8. FC INTER SIBIU	**29**	**11**	**7**	**11**	**32-33**	**40(-5)**
9. Gloria Reşiţa	29	11	7	11	30-40	40(-2)
10. Corvinul Hd.	29	11	6	12	36-35	39(-3)
11. FC Maramureş	29	11	6	12	39-41	39(-6)
12. ASA Tg. Mureş	29	11	6	12	34-37	39(-6)
13. CFR Cluj	29	11	5	13	34-36	38(-4)
14. ARO C-lung	29	12	2	15	27-33	38(-7)
15. UT Arad	29	12	2	15	34-46	38(-4)
16. Apullum A. Iulia	29	12	0	17	32-46	36(-9)
17. CFR Timişoara	29	8	6	15	27-39	30(-12)
18. Minaur Zlatna	29	8	6	15	33-47	30(-15)

Etapa viitoare: Gloria - Minaur, Minerul - FC Inter, CFR - ASA, Electroputere - FC Maramureş, Dacia - ARO, UTA - CSM Reşiţa, CFR Timişoara - Olimpia, Gaz metan - Unirea Dej, Corvinul - Apullum.

TRIBUNA sporturilor

SUPLIMENT SĂPTĂMÂNAL DE INFORMARE SPORTIVĂ AL COTIDIANULUI INDEPENDENT "TRIBUNA"

Anul VII, nr. 366 | 12.05. - 18.05. 1997 | 4 pagini, 500 lei

Baschet

VICECAMPIONII ROMÂNIEI NU AU INTRAT ÎN VACANŢĂ

Întorşi de la turneul desfăşurat la Oradea cu medaliile de argint pe piept, elevii antrenorului Mircea Vulc au avut o săptămână liber, urmând ca începând de astăzi să-şi continue activitatea. Doi dintre componenţii echipei, Cornel Alecu şi Elemer Tordai se află deja prezenţi la pregătirile centralizate ale lotului naţional. O parte

O. RUSU

continuare în pag.4

Ultima ora

● Mike Abe, fostul manager al Irinei Spârlea, a cerut desăpgubiri pentru investiţiile pe care le-a făcut în demararea carierei ei de tenismenă profesionistă, dar tribunalul din München nu i-a acordat dreptul "decât" la 130.000 DM ...

● Pentru că l-a bătut (!) pe selecţioenrul Artur Jorge, internaţionalul portughez Sa Pinto a fost suspendat până la turneul final al C.M. 98.

(n.i.d.)

continuare în pag. 4

Foc la gura ţevii şi fum în ochii suporterilor

Pronosticurile mele de săptămâna trecută nu s-au prea adeverit, semn că şi "doctorii" mai dau câte un rateu când e vorba de campionatul nostru, care a devenit interesant prin aranjamentele de culise şi nu prin calitatea meciurilor. Oricum, ceva rezultate neaşteptate au fost, dar fără implicaţii serioase în configuraţia celor doi poli ai clasamentului, unde situaţia se menţine neschimbată.

● **Steaua - Dinamo 3-1 (2-0)** Meciul a avut un ... prolog a la Nero, chibiţii dinamovişti dând foc tribunei unde au fost izolaţi. Aşa se face că ei au fost daţi afară de pe stadion şi-au văzut meciul noaptea târziu pe Pro TV, dar cu biletele plătite! Cum era normal, gazdele au câştigat şi-au mai făcut un pas spre titlu, deşi au jucat 47 de minute cu un om în minus prin eliminarea lui Matei. Au marcat: Ciocoiu (32, 42), D. Şerban (90), respectiv Mihalcea (54). ● **FC Naţional - Poli Timişoara 5-1 (4-0)**

Minutul "91

(n.i.d)

continuare în pag. 4

În aşteptare

Simpla enumerare a evenimentelor, sau simpla lecturare a presei care s-a aplecat asupra vieţii de după perdelele F.R.E. ar fi de-ajuns pentru a ruina impresia că noul ministru al Tineretului şi Sportului, domnul avocat Sorin Stănescu, s-ar întâlni pe undeva, oricât de discret, cu ideea de sport. Dacă mai arunci o privire şi pe cifrele reprezentând mărimea feliilor din tortul bugetar repartizat federaţiilor şi dacă vezi cum au fost distribuite aceste felii, atunci poţi să bagi mâna în foc că domnul Stănescu a poposit în fotoliul ministerial în ciuda dictonului cu omul potrivit şi locul acestuia.

Peluza a III-a

Mihai BRATU

continuare în pag. 4

Un strălucit succes al judokanilor în Germania

Dl. director adjunct al Clubului Sportiv Şcolar Şoimii Sibiu - prof. Ioan Chindriş - ne-a informat despre succesul judokanilor juniori reputat în Germania. Este vorba de participarea a două echipe de judo din România - C.S.Ş.Şoimii Sibiu şi Makura din Bucureşti, la turneul internaţional I.C. ARASHI, desfăşurat în localitatea Sindelfingen (Germania).

Au fost prezente 42 de cluburi din Germania şi România. Judoka sibieni au avut o comportare peste aşteptări, reuşind să se claseze de 4 ori pe locul I. Astfel, la **categ. 50 kg** prin Alin Potcovel; Horia Maria la aceeaşi categorie; Cosmin Caponi la **cat. 60 kg**, Alexandru Caponi la **cat. 55 kg** iar Sergiu Morar **cat. 50 kg**, Mircea Grigore la **cat. +71 kg** au ocupat locul II. Participarea lor la această competiţie a fost sprijinită datorită sponsorilor: I.S.C. Rondureal Agnita; S.C. Nouăsprezece Cisnădie, S.C. Euroil Sălişte, SC Consile Sibiu, SC Toco Impex, Inspectoratul şcolar judeţean şi al părinţilor sportivilor amintiţi.

I. ILIE

Elena Hila - 18,02 m la greutate - performanţă de top

La Cluj-Napoca s-a desfăşurat întrecerea atletică dedicată memoriei

Atletism

marelui sprinter care a fost Ion Moina. Întrecerea, aflată la a IV-a ediţie, a atras timp de două zile peste 300 de sportivi din 14 judeţe. Reprezentanţii C.S.M. Sibiu au avut o comportare reuşită. Aruncătoarea de greutate Elena Hila a reuşit să se claseze pe locul I cu o performanţă de 18,02 m, performanţă ce o situează în topul internaţional, fiind de pe acum componentă de bază a lotului pentru C.M. O altă atletă sibiană Claudia Isailă - s-a clasat tot pe locul I la aruncarea suliţei, cu 54,28 m. De fapt, Claudia urmează să participe, tot la Cluj-Napoca, la Campionatul Naţional Universitar.

Ilie IONESCU

Studenţii militari în întreceri

Lotul Academiei Trupelor de Uscat Sibiu - locul 2 la orientare

Recent, la concursurile de orientare ale şcolilor militare de învăţământ superior, desfăşurate în Poiana Pinului de lângă Buzău, la care au participat 5 institute militare de învăţământ superior, reprezentanţii Academiei Trupelor de Uscat din Sibiu (conducător de lot Dan Cismaru) s-au situat pe locul 2. Concursul a constat în parcurgerea unui traseu de 7 km (cu o diferenţă de nivel de 400 m), cu găsirea a 15 puncte de control şi "ştafeta" compusă din 3 concurenţi. Pe locul I s-a situat Academia Militară de Aviaţie Braşov, care a întrecut Academia Trupelor de Uscat Sibiu cu ... 13 secunde, pe locul 3 s-a situat Academia Militară de Educaţie Fizică Bucureşti. Lotul A.T.U. Sibiu a fost format din: plt. Francisc Saroşi, std. sg. Gabriel Nicuşan, std. sg. maj. Constantin Matei, std. fruntaş George Oprina, std. sg. Cristian Soare şi std. fruntaş Radu Toader.

Ilie IONESCU

Convocare

Se convoacă pentru ziua de 14 mai a.c., ora 17, la sediul D.J.T.S. Sibiu, arbitrii de schi.

Fotbal, Divizia C

Lidera autoritară a clasamentului cedează primele puncte pe propriul teren

● **Textila - Vitrometan 3-1 (0-1)** Pe excelentul gazon al stadionului din Cisnădie, s-au confruntat cu bărbătească dârzenie, totală dăruire şi exemplară sportivitate, două combatante de elită ale acestui eşalon, care au oferit celor prezenţi în tribune o partidă dinamică şi alertă, presărată cu numeroase faze de fotbal autentic şi spectaculos, dovedind încă o dată că şi la nivelul Diviziei C există mulţi jucători talentaţi cu certe perspective de a evolua pe scene superioare. Medieşenii - corect orânduiţi în dispozitiv şi evident mai maturi - au pornit mai bine din start şi chiar în min. 9 vârful de lance S. Popa, bine lansat scapă singur în careul de 16 m advers, este vizibil agăţat de protarul M. Ioniţă şi penaltiul prompt acordat de central, este transformat cu siguranţă de I. Duda. Gazdele reacţionează imediat, se avântă în ofensivă, dar V. Holom - inteligent găsit de C. Scrob, trece în min. 14 şi 17 de puţin pe lângă egalare. Peste 10 minute A. Iancu întârzie o fracţiune de secundă la întâlnirea cu mingea, iar M. Truică în min. 35 nu reuşeşte, de la 5 m să-l învingă pe goalkeaperul din faţă. Repriza se încheie cu câte o ratare la fiecare poartă, autorii acestora M. Popescu şi R. Pex. Al doilea act debutează cu o presiune puternică a textiliştilor, care asediază insistent careul advers, dar A. Ioniţă apără, sau boxează inspirat centrările din preajma lui. În min. 60 C. Jiga scapă periculos pe contraatac, dar mingea este deviată în corner de G. Iagăru. Cisnădienii reuşesc egalarea în min. 63, când C. Ogneriu încearcă să trimită cu capul spre propriul portar, ieşit mult dintre buturi, balonul trece peste el şi se scurge lin în plasă, sub privirea lui V. Holom. În min. 77, la un corner, I. Lotreanu - urcat în atac - îl învinge din nou pe A. Ioniţă, cu un şut înşelător, dar perfect parabil. Oaspeţii revin în atac, domină insistent, dar ineficient şi cu un minut înaintea fluierului final, primesc al treilea gol, V. Holom fructificând excelenta centrare de pe aripa dreaptă a lui Comşa. Raport de cornere: 10 - 5 în favoarea învingătorilor, de la care am remarcat evoluţiile bune ale lui C. Scrob, D. Iagăru, I. Ionuş, G. Comşa, I. Lotreanu şi V. Holom, precum şi ale medieşenilor T. Dabai, C. Gîdiu, F. Popa, I. Duda, C. Jiga şi S. Lucacs. Foarte bună prestaţia tinerei brigăzi de arbitraj, alcătuită din centralul C. Fuierescu (Sibiu) şi secunzii A. Huzu (Sibiu) şi E. Anghel (Agnita). ● **Comeso - Construcţii 3-0 (1-0)** Joc de certă calitate la Şeica Mare gazdele detaşându-se comod, graţie golurilor înscrise de V. Orlandea (4), C. Ganţă (56) şi M. Pipiş (73, din 11 m). ● **Sticla - Euroil 2-0 (1-0)** Avrigenii au punctat primii F. Bădilă (45) şi R. Gavrilă (58). ● **Romanofir - Viitorul 4-1 (0-1)** Deşi conduşi la pauză, textiliştii tălmăceni au dominat net repriza secundă, învingând clar în urma golurilor marcate de L. Pătru (2), A. Covaci şi I. Fiţea ● **"U" Mecanica Sembraz - CFR Retezat PIM 0-3 (0-2)** Oaspeţii au controlat cu autoritate ostilităţile, învingând, fără probleme, nişte parteneri de întrecere total debusolaţi. Au marcat: A. Tara şi A. Fuşte (2). ● **Record - Unirea 1-1 (1-0)** Evoluţie surprinzător de bună a ocnerilor la Mediaş, unde au realizat o nesperată dar meritată remiză. Autorii golurilor: C. Rău (32), respectiv C. Hudea (52). ● **Sparta - Geromed 0-0.** Primele puncte cedate de lidera clasamentului pe propriul teren. ● **Progresul - C.S. Agnita 3-0 (1-0)** Fără 3 titulari de bază agnitenii au plecat steagul la Dumbrăveni, în faţa unui adversar, care a punctat prin E. Degan (9), E. Milea (60) şi D. Forgaciu (82).

Rezultatele şi autorii golurilor din etapa disputată în 7 mai a.c.

● **Unirea - Euroil 5-2 (3-1)** G. Verman (15), D. Flichiş (20), C. Hudea (40), D. Voicu (80) şi I. Tomuţă (89), respectiv I. Cunţan (43 şi 75, din 11 m) ● **Textila - Viitorul 4-0 (1-0)** C. Scrob (36), G. Comşa (59), I. Ionuş (72) şi M. Truică (87). ● **"U" Mecanica Sembraz - Comeso 1-2 (1-0)** D. Popenţa (22); M. Pipiş (58) şi M. Ivan (83) ● **Sticla - Geromed 3-0 (2-0). I. Grigore (2, 82)** şi I. Ionuţ (35) ● **Record - Construcţii 5-0 (1-0)** D. Stoica (31), C. Rău (67), R. Mureşan (69), A. Tofănescu (76 şi 88). ● **Progresul - CFR Retezat PIM 1-7 (1-3)** D. Morariu (26, din 11 m) respectiv A. Fuşle (7,14), A. Tara (36), G. Huzoaica (56) O. Dima (67) şi I. Măricuţ (77 şi 80) ● **Vitrometan - CS Agnita 6-1 (2-1)** O. Goga (2, 50, 58) S. Lucacs (35), M. Salman (83, 85), respectiv A. Ionele (44, din 11 m) ● **Romanofir - Sparta 0-1 (0-1)** V. Ştefan (44, din 11 m).

V.M.

Handbal, Divizia B

Institutul Militar "Nicolae Bălcescu" Sibiu - Tehnoutilajul Odorhei 45-33 (23-12)

Joc la discreţia gazdelor care şi-au permis să oprească motoarele în repriza secundă. Ei au condus în permanenţă şi cu 14-15 goluri diferenţă. Oaspeţii, o echipă modestă cu jucători fără gabarit, au luptat să reducă din handicap. Au punctat: Andraş 11, Stoina 9, Baboi 7, Pirpidel 5, Pastramă 4, Turbucz 5, Costea 3 şi portarul Gherghiceanu 1.

C.S.M. Sibiu - IASON Braşov 21-40 (7-18)

Lipsite de un portar cu experienţă junioarele sibiene, care joacă pe post de senioare, au fost surclasate de echipa senioarelor de la Iason Braşov, echipă clasată pe locul 2 în serie cu reale pretenţii la promovare în divizia A. Pentru sibience au înscris: Laura Cacoveanu 7, Silvia Dobre 6, Diana Cioloboc 2, Claudia Burnete 2, Laura Surdu 2 şi Claudia Olteanu 2. Au arbitrat: I. Muscan - E. Flueraş din Arad.

Ilie IONESCU

Luni, 12 mai

Programul 1: 13.00 TVR Timişoara 14.00 Ştiri 14.10 TVR Cluj-Napoca 14.50 TVR Iaşi 15.25 Amintiri despre ţara sfântă 15.35 Băiatul Judoka (d.a.) 16.00 Ştiri 16.05 Convieţuiri 16.35 Emisiune în limba maghiară 18.30 Salvaţi de clopoţel (s) 19.00 Căsuţa cu poveşti 19.05 În faţa dv! 19.55 Doar o vorbă "săţ-i" mai spun! 20.00 Jurnal 21.00 Teatru liric: Opera Lucia di Lammermoor 23.10 Jurnalul de noapte 23.30 Un cântec, o glumă, un zâmbet 23.35 Oglinzi paralele 0.15 Festival Rock

Programul 2: 13.30 Nu e şcoală ca a noastră (s) 14.50 Perla Coroanei (s) 16.20 Maria (s) 17.40 Şeicul (s) 23.35 Misterele Sankt Petersburgului (s) 23.30 Nocturna sportivă

Marţi, 13 mai

Programul 1: 6.00 România: ora 6 fix! 8.20 Lancelot Link (s) 9.10 Sângele altora (r) 10.00 Ştiri 10.05 Limbi străine ● Franceză ● Engleză 11.05 Cinematograful de artă ● Pânza de păianjen (r) 12.40 Recital Marina Florea 13.00 Contele Mac Duckula (d.a.) 13.30 Tradiţii 14.00 Ştiri 14.10 Muzica pentru toţi 15.00 TVR Iaşi 15.35 Băiatul Judoka (d.a.) 16.00 Tribuna partidelor parlamentare 17.00 Ştiri 17.10 Katts şi câinele (s) 17.35 Pro Patria 18.30 Transfocator 19.00 Căsuţa cu poveşti 19.05 Interpreţi ai cântecului popular 19.25 Medicina pentru toţi 19.50 300 de secunde 19.55 Doar o vorbă "săţ-i" mai spun! 20.00 Jurnal 21.00 Echipa de intervenţie (s) 21.55 Universul cunoaşterii 22.30 Bank-Note 23.00 Jurnalul de noapte 23.20 Tradiţie şi modernitate 24.00 Scena 0.30 Întâlnirea de la miezul nopţii

Programul 2: 13.05 Echipa de intervenţie (s) 16.20 Secretele nisipului (s) 17.40 Şeicul (s) 20.05 Puterea, pasiunea (s) 22.35 Misterele Sankt Petersburgului (s) 23.30 Rio das Mortes (f)

Miercuri, 14 mai

Programul 1: 6.00 România: ora 6 fix! 8.20 Lancelot Link (s) 9.10 Sângele altora (s/r) 10.00 Ştiri 10.15 Videolexicon 11.05 Melodii îndrăgite 11.40 Orizonturi culturale 12.00 Ştiri 12.05 Andreea Celeste (s/r) 12.55 Ritmuri muzicale 13.05 Contele Mac Duckula (d.a.) 13.30 Scena (r) 14.00 Ştiri 14.10 Muzica pentru toţi 14.30 TVR Iaşi 14.55 Fotbal 16.50 Avanpremieră 17.00 Ştiri 17.10 Gesturi mici pentru oameni mari 17.40 TVR Cluj-Napoca 18.30 Alo, tu alegi! 19.00 Căsuţa cu poveşti 19.05 Reflector 19.30 Salvaţi de clopoţel (s) 19.55 Doar o vorbă "săţ-i" mai spun! 20.00 Jurnal 21.00 Vedete în recital la Festivalul Internaţional "Cerbul de Aur" 21.20 Fotbal 23.25 Jurnalul de noapte 23.45 Secolul XX 0.40 În top ● Maria Slătinaru-Nistor

Programul 2: 13.10 Savannah (s/r) 16.15 Secretele nisipului (s) 17.35 Şeicul (s) 22.35 Misterele Sankt Petersburgului (s)

Joi, 15 mai

Programul 1: 6.00 România: ora 6 fix! 8.20 Lancelot Link (s) 9.10 Sângele altora (s/r) 10.00 Ştiri 10.05 Limbi străine ● Germană ● Italiană 11.05 TVR Timişoara 12.00 Ştiri 12.05 Şeicul (s/r) 13.00 Contele Mac Duckula (d.a.) 13.20 Tradiţie şi modernitate (r) 14.00 Ştiri 14.10 1001 Audiţii 14.35 TVR Iaşi 15.00 TVR Cluj-Napoca 15.40 Permanenţe 16.35 Convieţuiri 17.00 Ştiri 17.10 Următoarea oprire: Europa 17.35 Ecclesiast'97 17.50 Handbal masculin: Dinamo-Steaua 18.20 Milenium 18.50 Tragerile Super Loto 5/40 şi Expres 19.00 Căsuţa cu poveşti 19.05 Lupii aerului (s) 19.55 Doar o vorbă "săţ-i" mai spun 20.00 Jurnal 21.00 Dr. Quinn (s) 21.50 La volan 22.05 Cu ochii'n 4 22.45 Avanpremieră la Festivalul Internaţional "Cerbul de Aur" 23.00 Jurnalul de noapte 23.20 Un cântec, o glumă, un zâmbet 23.25 Simpozion 0.15 Războiul Independenţei (s)

Programul 2: 13.10 Detectivul din Los Angeles (s) 16.00 Secretele nisipului (s)

Vineri, 16 mai

Programul 1: 6.00 România, ora 6 fix! 8.40 Meridianele dansului (r) 9.10 Simpozion (r) 10.00 Ştiri 10.05 Limbi străine ● Spaniolă 10.35 Contele Mac Duckula (d.a.) 11.05 Şeicul (s/r) 12.00 Ştiri 12.05 Media-Club (r) 12.50 Microrecital Poesis 13.00 TVR Cluj-Napoca 14.00 Ştiri 14.10 1001 Audiţii 15.00 TVR Iaşi 15.45 Băiatul Judoka (d.a.) 16.10 Lege şi fărădelege 16.30 America sălbatică (do) 17.00 Ştiri 17.10 Emisiune în limba germană 18.10 Katts şi câinele (s) 18.40 Scena politică 19.10 Căsuţa cu poveşti 19.15 Tezaur folcloric 19.55 Doar o vorbă "săţ-i" mai spun 20.00 Jurnal 21.00 Nobila casă (f) 22.30 Ecoturism 23.00 Jurnalul de noapte 23.20 Concert extraordinar Maria Dolores Pradera 0.15 O femeie la mâna a doua (f)

Programul 2: 10.00 Maigret şi casa judecătorului (f) 13.00 Războiul Independenţei (s/r) 16.20 Secretele nisipului (s) 17.40 Şeicul (s)

Sâmbătă, 17 mai

Programul 1: Bună dimineaţa ... de la Iaşi 8.30 Pas cu pas 9.20 Nu e şcoală ca a noastră (s) 10.10 Întâlnire cu muzica 11.10 Pe muchie de cuţit 11.50 Video-Discoteca 12.05 Planeta Cinema 12.50 Serial de călătorii (do) 13.45 Premiile cinematografice 14.00 Ştiri 14.10 Pe urmele vikingilor 14.20 Tranzit TV 134 ● D.a. ● Crono ● Muzică ● Colofon ● Reportaje ● Seriale ● Mapamond 18.35 Poveştirile lui Donald Răţoiul (d.a.) 19.05 Teleenciclopedia 19.55 Doar o vorbă "săţ-i" mai spun 20.00 Jurnal 20.40 Filmele săptămânii 21.00 Savannah (s) 21.50 Rendez-vous la Majestic 22.50 Mâine pe micul ecran 23.00 Ştiri 23.05 Perla coroanei (s) 24.00 Săptămâna sportivă 0.15 Detectivul din Los Angeles (s) 1.05 Varietăţi internaţionale 1.55 Fotbal

Programul 2: 7.00 Întâlnirea de sâmbătă: ● Puterea, pasiunea (s) ● Natacha (s) 14.30 Dr. Quinn (s/r) 16.20 Secretele nisipului (s) 22.30 Frumoasa şi bestia (s)

Duminică, 18 mai

Programul 1: 7.00 Bună dimineaţa 8.00 Lumină din lumină 8.45 Colţ alb (s) 9.15 Arlechino 10.00 Leonard Bernstein 11.00 Biserica satului 11.10 Atlas 11.40 Handbal masculin 12.20 Viaţa satului 14.00 Ştiri 14.10 Video-magazin 15.15 Fotbal 17.00 A doua alfabetizare 17.15 Star Trek (s) 18.05 7 zile în România 18.45 Aladdin (d.a.) 19.15 Robingo 19.55 Doar o vorbă "săţ-i" mai spun 20.00 Jurnal 20.30 Duminica sportivă 20.50 Tragerile Loto Special 6/49 şi Noroc 21.00 Detectivi de ocazie (f) 22.35 Studioul şlagărelor 23.00 Ştiri 23.05 Gala regilor 0.05 Setea (s) 0.55 Cântece de neuitat

Programul 2: 14.00 Ia banii şi fugi! (f) 16.20 Secretele nisipului (s) 21.25 Fotbal

Doi fraţi "cununaţi" cu moartea

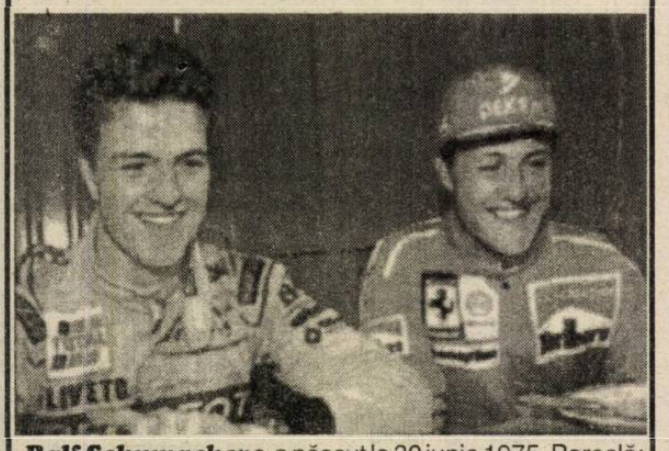

Ralf Schumacher s-a născut la 30 iunie 1975. Poreclă: Rolex Ralf. Domiciliul: Monaco. Înălţimea: 1, 79 m. Greutatea; 70 kg. Este în primul sezon în Formula 1. Performanţe: câştigător al Formulei 3 în 1995, câştigător al Formulei 3000 în Japonia în 1996. Sportivi preferaţi: fratele său Michael. Mâncăruri preferate: cele italieneşti. Prietenă: nu are. Hobby: biliardul şi cursele de motociclete. Câştig: 200.000 de dolari pe an începând din 1997. Sponsor: Dekra. Face parte din echipa Jordan Peugeot, care a debutat în F1 în 1991, dar n-are nici o performanţă notabilă. Coechipierul lui este italianul Giancarlo Fisichella (23 ani).

Michael Schumacher s-a născut la 3 ianuarie 1969. Poreclă: Schumi. Domiciliul: Vufflenz (Elveţia). Înălţime: 1,74 m. Greutatea: 71 kg. A debutat în F1 în 1991. Performanţe: în 1985 - locul 2 în CM de karting, 1994 şi 1995 - campion mondial de Formula 1, 1996 - locul 3 în F1. Idoli: Ayrton Senna, Alain Prost, Niki Lauda. Mâncăruri preferate: paste făinoase cu sos picant, şunca presată, plăcinta cu mere, îngheţata. Hobby: toate sporturile cu motor, skiul, muzica (Phil Collins, Tina Turner, Michael Jackson). Căsătorit cu Corinna din 1 august 1995. Venituri: 30 milioane de dolari pe an. Sponsori: Nike, Dekra, RTL, Omega. Face parte din echipa Ferrari, avându-l coechipier pe englezul Eddie Irvine (31 ani) Firma constructoare participă la F1 din anul 1950 şi are în palmares 108 curse câştigate şi 8 titluri.

Este un fapt puţin obişnuit ca în acest periculos sport să concureze, să se "bată" pentru glorie şi bani, doi fraţi. Dacă Damon Hill şi Jacques Villeneuve au păşit pe urmele celebrilor lor părinţi, şi ei mari campioni de automobilism, cei doi nemţi n-au avut în familie nici un predecesor cu veleităţi de acest fel. Dar opţiunea lui Ralf mi se pare firească, ţinând seamă de admiraţia pe care i-o poartă fratelui mai mare cu şase ani. Prin prezenţa celor doi, cursele de Formula 1 au câştigat încă un punct de atracţie ...

Cu gândul la Olimpiada din 2000

Mulţi dintre cei care au adus glorie baschetului american, contribuind la cucerirea celor două titluri olimpice (1992, 1996), în anul 2000 vor fi prea în vârstă (ca să nu zic bătrâni) pentru a face faţă cu succes unei competiţii de asemenea anvergură. Aşa se face că diriguitorii baschetului din SUA au alcătuit încă de pe acum nucleul posibilei echipe ce se va bate pentru menţinerea pe cea mai înaltă treaptă a podiumului olimpic.

Care sunt aceştia?

În primul rând, Shaquille O'Neal, care în martie a.c. abia a împlinit 25 de ani. Este centru, are 2,16 metri şi joacă la Los Angeles Lakers. Cu siguranţă că peste trei ani nu va lipsi din echipa reprezentativă.

Tot centru joacă şi Alonzo Mourning, 27 ani, 2,08 metri, legitimat la Miami Heat. Este un "adversar" de temut pentru "Shaq", jucând pe acelaşi post.

Tim Duncan n-are decât 22 de ani, este centru, măsoară 2,13 metri şi joacă la Wake Forest.

Jerry Stackhouse are 22 de ani, 1,98 m şi joacă centru la Philadelphia, unii numindu-l, datorită talentului, "viitorul Michael Jordan".

Anfernee Hardway este apărător, are 25 de ani, măsoară 2 metri şi joacă la Orlando Magic. Este extrem de eficace şi în fazele ofensive.

Jason Kidd - apărător, 24 ani, 1,93 metri, joacă apărător la Dallas Maverics, dar este şi un bun conducător de joc:

Allan Houston - apărător, 26 ani, 1,98 metri, joacă la New York Knicks.

Allen Iverson este apărător, are 22 ani, 1,83 metri, joacă la Philadelphia.

Grant Hill - 24 ani, 2,03 metri, pivot la Detroit Pistons, mulţi asemănându-l cu Scottie Pippen.

Juwan Howard este pivot la Washington Bullets, are 24 de ani şi măsoară 2,06 metri. Este prieten bun cu Ghiţă Mureşan al nostru.

Shawn Kemp are 27 de ani, 2,08 metri, joacă centru la Seattle Supersonics.

Kevin Garnett are 21 de ani, 2,11 metri, joacă pivot la Minnesota Timberwolves.

Se impun două observaţii la acest... pomelnic: de remarcat înălţimea relativ mică (media) şi faptul că doar doi jucători vor avea 30 de ani la Sydney (Kemp şi Mourning). Şi încă ceva: toţi sunt negri!

Vor reuşi ei să alcătuiască acel "Dream Team III" pe care şi-l doresc americanii?

Sunt destui sceptici care spun că niciodată americanii nu vor mai avea o echipă ca aceea în care au jucat Michael Jordan, Charles Barkley, Scottie Pippen, Earvin Jordan, Patrick Erwin, Carl Malone... Dar eu îi cred pe americani capabili de orice.

În foto: Shaq O'Neal - noul idol al tineretului din lumea-ntreagă.

Sportul nu urâţeşte

Franziska van Almsick este cea mai bună înotătoare a Germaniei, una dintre cele mai bune din lume şi, în acelaşi timp, este aspectuoasă, motiv pentru care, adesea, în perioadele mai puţin aglomerate competiţional, este solicitată să participe la diferite parade ale modei...

Un neamţ în Franţa: Andreas Köpke

Andreas Köpke este unul dintre puţinii fotbalişti nemţi care au acceptat să joace în Franţa şi, culmea, a fost adoptat de francezi care sunt xenofobi în general şi au un dinte împotriva germanilor, în special.

S-a născut la 12 martie 1962 şi a început să joace fotbal la ... 5 ani, la echipa KSV Holstein Kiel, bineînţeles ca atacant, puţini copii acceptând postura de portar, în care nu faci mai nimic şi eşti certat mereu de coechipieri. A trecut prin toate echipele clubului: copii mici, copii mari, juniori III, juniori II, juniori I, dar, de astă dată, ca portar. La terminarea junioratului a jucat, în Liga a doua, la acelaşi club, apoi, în perioada 1983 - 1984, la SC Charlottenburg Berlin, iar în perioada 1984 - 1986, la Herta BSC, tot în Liga a doua. Din 1986 până în 1994 a fost titular la FC Nürnberg. A trecut, apoi, la Eintracht Frankfurt, până în 1996, când, acceptând oferta lui Olympique Marseille, a plecat în Franţa, fosta echipă a lui Bernard Tapie revenind în prima divizie, după perioada de "penitenţă".

În poarta reprezentativei a debutat la 30 mai 1990, într-un meci cu Danemarca (1-0), dar la Campionatul mondial din Italia n-a fost decât al treilea portar, după Illgner şi Aumann. Oricum, figurează drept campion mondial în 1990. La turneul final al CE din 1992 a fost titular, dar echipa n-a obţinut decât medalia de argint în schimb a cucerit titlul european în 1996. Titluri personale: 1993 - fotbalistul anului în Germania, în 1995 - cel mai bun portar din Germania, în 1996 - cel mai bun portar al Campionatului european şi cel mai bun portar al anului în lume.

La 34 de ani, Andreas Köpke rămâne primul portar al lui Berti Vogts la naţională, iar în Franţa face minuni.

Cupa UEFA - Intertoto

În perioada 21 iunie - 26 august, se va desfăşura ediţia 1997 a Cupei UEFA - Intertoto, a cărei finalitate înseamnă, după cum se ştie, calificarea a trei echipe în proxima C3.

A avut loc tragerea la sorţi a grupelor preliminarii. Cum, în această fază, nu este cunoscut decât numărul reprezentantelor fiecărei ţări înscrise, "repartiţia" acestora nu consemnează decât aspectul numeric. Deci:

Grupa 1: Germania 1, Olanda 1, Danemarca 1, Polonia 2, Belarus.

Grupa a 2-a: Franţa 2, Austria 1, Danemarca 2, Croaţia, Ţara Galilor.

Grupa a 3-a: Franţa 1, Belgia 2, Elveţia 1, Cipru, Irlanda de Nord.

Grupa a 4-a: Germania 2, Belgia 3, Elveţia 2, Israel 1, Irlanda.

Grupa a 5-a: Rusia 1, Belgia 4, Grecia 1, Norvegia 1, Insulele Feroe.

Grupa a 6-a: Germania 4, Turcia 2, Danemarca 3, Islanda, Lituania.

Grupa a 7-a: Germania 3, Turcia 1, Suedia 1, Ungaria, Letonia.

Grupa a 8-a: Belgia 1, Iugoslavia 1, Suedia 2, Norvegia 2, Finlanda.

Grupa a 9-a: Franţa 3, Austria 2, Polonia 1, România 1, Slovacia.

Grupa a 10-a: Franţa 4, Olanda 2, Iugoslavia 3, România 2, Bulgaria.

Grupa a 11-a: Rusia 2, Turcia 3, Iugoslavia 2, Israel 2, Slovenia.

Grupa a 12-a: Rusia 3, Austria 3, Grecia 2, Georgia, Malta.

După cum se poate observa Italia, Spania, Portugalia, Anglia şi Scoţia au declarat forfait.

Meciurile din grupe (o singură manşă, fiecare team jucând de două ori acasă şi de două ori în deplasare) vor avea loc la 21/22 iunie (etapa 1), 28/29 iunie (2), 5/6 iulie (3), 12-13 iulie (4) şi 17 iulie (5). "Semifinalele" (calificate: câştigătoarele celor 12 grupe), tur-retur (26/27 iulie - 30 iulie), se vor disputa astfel: Grupa 4 - 10 (meciul A), 3-12 (B), 2-6 (C), 5-1 (D), 11-8 (E) şi 7-9 (F). În fine, "finalele" (tur-retur: 12-26 august) vor opune meciul E - meciul C, A-F şi D-B. Învingătoarele? În turul 1 al Cupei UEFA.

Pagină realizată de *N.I. DOBRA*

O campioană în ... avans - AS Monaco

Deja de două săptămâni se cunoaşte campioana Franţei, deşi campionatul nu s-a încheiat încă. Aceasta este AS Monaco, echipă antrenată de fostul internaţional Jean Tigana.

Fondat în anul 1924, clubul câştigă în acest an pentru a 6-a oară titlul, cele cinci anterioare datând din anii 1961, 1963, 1978, 1982 şi 1988.

Culorile clubului: tricou roşu-alb, chiloţi şi jambiere roşii sau tricou, chiloţi şi jambiere albe.

De-a lungul anilor aici au jucat mari fotbalişti precum: Kaelbel, Hidalgo, Biancheri, Bravo, Lerby, Genghini, Amoros, Battiston, Hoddle, Rui Barros, Djorkaeff, Weah ...

În acest an, echipa monegască a avut un parcurs foarte bun, în campionat desprinzându-se relativ uşor de principala contracandidată la titlu, Paris Saint-Germain, iar în Cupa UEFA ajungând până în semifinale, unde a fost eliminată de Inter Milano. În ediţia 1995/96, Monaco a terminat pe locul 3, după Auxerre şi Paris S.G. şi iată-că, acum, deşi i-au plecat câţiva jucători de bază în vara trecută (Thuram, Di Meco, Piveteau, Dumas) şi-a menţinut tonusul şi, cu portarul reprezentativei, Enzo Scifo, "creierul" de la mijlocul terenului, Madar şi Anderson în prim plan, echipa s-a impus cu autoritate.

Să vedem cum se va comporta în viitoarea ediţie a Ligii campionilor, unde va întâlni crema fotbalului european.

În imagine: Sonny Anderson, omul de gol al formaţiei. Născut la 19 septembrie 1970 la Goiatuba, în Brazilia, are 1,81 m şi 72 kg a venit în Franţa în 1993, jucând 20 de meciuri şi înscriind 16 goluri pentru Olympique Marseille. Din 1994 evoluează sub culorile lui AS Monaco.

Fotbal, Divizia B

Valoarea şi-a spus cuvântul!

MECANICA MÂRŞA - INDUSTRIA SÂRMEI 0-2 (0-0)

David nu l-a putut birui pe Goliat. Aţi înţeles desigur cine e unul şi cine e celălalt! Cu moralul fortificat după victoria de la Cugir, elevii lui Aurică Barbu şi Cornel Armenean au luptat, atât cât pot ei la ora aceasta, pentru un rezultat favorabil. Numai că duminică, la Mârşa, adversarul gazdelor a fost unul extrem de tare, care a justificat din plin pretenţiile la promovare.

E adevărat că, pe parcursul primei reprize, mârşenii au controlat disputa, ratând prin Grigore (min. 22), Stoica (min. 25, şut la vinclu, apărat) şi Zota (min. 33, 34 şi 44) ocazii bune. De fapt, echipa din Câmpia Turzii a lăsat impresia că acceptă dominarea gazdelor pentru a lovi, decisiv, la momentul oportun.

După reluare, Zota (min. 47) şi Popa (min. 5o, şut de la 4 metri parat de portar!) trec pe lângă gol. În min. 55, Mâţu este incomodat în careul mârşean, se acordă repede penalti, Roşu transformă şi este 0-1. Oaspeţii preiau controlul partidei şi le dau gazdelor lovitura mortală în min. 67, atunci când L. Rus execută în vinclu, imparabil, o lovitură liberă de la 27 metri, ridicând scorul la 0-2. Zarurile sunt aruncate chiar dacă, în min. 84, Grigore, de la 6 metri, putea realiza golul de onoare. Aşadar, victorie meritată a oaspeţilor care complică existenţa mârşenilor în Divizia B.

Au arbitrat în general corect ploieştenii M. Ionescu, Cr. Nica şi N. Alexandru. Cartonaşe galbene: Oros, respectiv Roşu.

MECANICA: Nicula - Toader, Nedelcu, Oros, Grigore - Sima (min. 56, Vlad), Stoica (min. 46, Neghirlă), Popa (min. 56, Bârză), Stângu - Corfar, Zota.

Mihai VERZESCU

Rezultatele înregistrate în seria a 4-a a Diviziei B: Astral Deta - F.C. Bihor 1-0, Minerul B. Borşa - Şoimii COMPA 0-1, Phoenix - Armătura Zalău 3-0, U.M.T. - Mobila Şimleu 6-0, Minerul Ştei - Telecom Arad 3-2, West Petrom - Electrica 2-0, C.P.L. Arad - Met. Cugir 2-1, Viitorul Oradea - Sticla Turda 1-0. Motorul Arad a stat.

Foc la gura ţevii

urmare din pag.1

Partidă de ... antrenament pentru ai lui Halagian. Savu (11, 32, 69), Zegrean (21), Liţă (36), respectiv Radu George (50). ● **Ceahlăul - FC Argeş 2-1 (0-1).** Ceva n-a funcţionat conform planificării şi, la pauză, Gh. Ştefan, preşedintele gazdelor s-a ... sucit. Enache (48, 62 - din 11 m), respectiv Barbu (42) ● **U Cluj - Oţelul 1-1 (1-1)** Aş pune pariu că punctul câştigat de "oţelari" este pentru bistriţeni, date fiind bunele relaţii dintre U şi Gloria. Popescu (39), respectiv V. Ion (16) ● **Rapid - Sp. studenţesc 1-1 (1-0)** După ce s-a făcut atâta tevatură pentru punctul ciupit de giuleşteni la Ploieşti, iată că aceştia l-au dat cu seninătate golanilor din Regie. C. Zamfir (44), respectiv Sumudică (68). În min. 81, Târţău a ratat un penalty ● **FCM Bacău - Jiul 2-0 (1-0)** Condurache (17), Petcu (60). Din min. 62, oaspeţii au jucat fără Mititel ● **FC Braşov - Gloria 2-1 (0-1)** Victorie inutilă a braşovenilor care din toamnă vor juca sâmbăta la ora 11. Csik (55), Strizu (67), respectiv Predatu (2) ● **Farul - Petrolul 1-0 (1-0)** Meci anost între două echipe amărâte, aflate cu cuţitul la os, care trebuie să-şi câştige meciurile de acasă ca să nu rişte şi să pătească ruşinea Interului din campionatul trecut. ● **Chindia - Univ. Craiova 0-2 (0-2).** Puncte albe pentru etapa viitoare, când oltenii sunt călcaţi de Steaua. A marcat Ungur (5 şi 44). Bogoi (Chindia) a fost eliminat în min. 89

Clasamentul Diviziei naţionale

1. Steaua	29	19	4	6	66-33	61(+16)
2. FC Naţional	29	18	5	6	58-30	59(+14)
3. Dinamo	29	15	5	9	47-28	50(+8)
4. Oţelul	29	13	7	9	41-37	46(+4)
5. Ceahlăul	29	13	7	9	43-39	46(+1)
6. FCM Bacău	29	13	4	12	36-37	43(-2)
7. FC Argeş	29	11	8	10	37-32	41(-1)
8. Univ. Craiova	29	11	6	12	42-42	39(-3)
9. Rapid	29	10	8	11	39-37	38(-7)
10. U Cluj	29	11	5	13	50-52	38(-4)
11. Farul	29	11	4	14	38-43	37(-8)
12. Chindia	29	11	4	14	28-39	37(-8)
13. Jiul	29	11	4	14	31-55	37(-5)
14. Gloria	29	9	8	12	32-37	35(-10)
15. Sp. studenţesc	29	10	5	14	30-40	35(-7)
16. Petrolul	29	9	7	13	34-38	34(-8)
17. Poli Timişoara	29	8	5	16	38-53	29(-13)
18. FC Braşov	29	8	4	17	35-53	28(-17)

Etapa viitoare (17 mai): U Cluj - FC Naţional, Poli Timişoara - CF Chindia, Univ. Craiova - Steaua, FC Argeş - FCM Bacău, Dinamo - Ceahlăul, Oţelul - Gloria, Petrolul - FC Braşov, Sp. stud. - Farul, Jiul - Rapid.

Peluza a III-a

urmare din pag.1

O teamă nedefinită adie pe la peluză şi se strecoară părerea că s-a realizat un salt nefericit din "lacul Mironov" în "puţul Stănescu".

Ca să cădem pe subiectul zilei, vom spune că ochiul meticulos al peluzistului a simplificat relaţia M.T.S. - F.R.F., reducând-o la simpla relaţie S. Stănescu - M. Sandu, în care primul nu ştie nimic dar are puterea, iar la doilea ştie multe dar îi fuge gazonul de sub picioare. Amândoi invocă legea şi adună adeziuni verbale sau scrise, complicitând fiinţe nevinovate cum ar fi, spre exemplu, băieţii din lotul naţional de fotbal, care au însemnat fiecare câte o proptea la gardul Federaţiei, cu sau fără voia şi ştiinţa lor şi care au semnat din politeţe o hârtie pe care "naşu'" le-a vârât-o sub nas.

Buba de la Federaţia Română de Fotbal e coaptă de multă vreme, dar se pare că nu s-a găsit încă omul care să o spargă. Elanul iniţial al ministrului s-a mai temperat, deşi a promis că de ziua lui Mircea Sandu îi trimite un buchet de poliţişti şi de contabili care să-l întrebe ce-a făcut în ultimii şapte ani. Peluziştii abia aşteaptă.

A fost meciul de vârf al sezonului!

urmare din pag.1

execută al 6-lea corner al sibienilor, Pogăcean reia cu capul la semiînălţime şi este 2-0 ● Minutul 30: centrare Cl. Moldovan şi Cârlan reţine, din faţa lui Galea, pe linia porţii sale ● Minutul 34: Iepure pasează pentru Baci, care deviază în poarta sibiană, dar tuşierul era cu steagul sus şi jocul continuă ● Minutul 40: Pogăcean îl lansează central pe Caşoltan, însă Cârlan este mai rapid şi degajează cu piciorul. ● Clujenii domină teritorial după pauză, o impresie deosebită lăsându-mi, în primul rând, Minteuan, un fel de Denis Şerban al ceferiştilor ● Dar, în minutul 55, Demian realizează faza meciului: el porneşte în slalom de la vreo 35 de metri, driblează 4 adversari, îl depăşeşte şi pe Cârlan, ieşit din poartă şi îi oferă, altruist, balonul lui Pogăcean pentru a rotunji hat-trick-ul ● În min. 61, Gângă se întrebuinţează în premieră la şutul lui Motiş, acordând corner ● În minutele 62 (Galea) şi 64 (Minteuan) cei doi portari au emoţii ● Minutul 66: Demian îl mai lasă o dată singur cu Cârlan pe Pogăcean, însă acesta se joacă (!?) cu un balon de 4-0 ● Clujenii - care au evoluat deschis şi estetic - aleargă după golul de onoare şi-l reuşesc în min. 84, prin Minteuan, care l-a învins pe Gângă cu un şut de la 7 metri. ● Minutul 85: Galea şutează peste din careul clujean ● Victorie clară după un meci cum ne-ar place să mai vedem. Alte amănunte în cotidianul "Tribuna".

Vicecampionii României

urmare din pag.1

dintre componenţii echipei, cei care sunt studenţi la Colegiul de măiestrie sportivă vor participa, în perioada 16-18 mai, la Sibiu, la finala campionatului universitar de baschet. Pe teren vor putea fi văzuţi "la lucru" între alţii, Claudiu Muntean (în condiţiile în care se va reface după accidentarea suferită la Oradea), Alex Kovacs, Alexandru Pteancu, Mirică, Agapie, Prişcă.

În săptămâna care începe astăzi se aşteaptă detalii de la Federaţia Română de Baschet privind desfăşurarea "Cupei României". În sfârşit se pare că "All star's game", varianta românească, va avea loc la 28 iunie. Despre toate aceste competiţii cu participări sibiene, iubitorii baschetului vor fi informaţi, pe larg, prin intermediul TRIBUNEI SPORTURILOR şi al cotidianului TRIBUNA.

urmare din pag.1

● Miercuri, 14 mai, la Rotterdam, va avea loc finala "Cupei Cupelor" la fotbal între Paris Saint Germain şi FC Barcelona.

● Adunarea generală extraordinară a FRF a acordat vot de încredere preşedintelui Mircea Sandu şi "ortacilor" săi, aşa că nu se va schimba nimic (după cum bănuiam!)

● Ultima victimă a Circuitului auto de 24 de ore de la Le Mans este pilotul francez Sebastien Enjolras (21 ani) accidentat mortal în timpul antrenamentului. Din 1925 până în prezent, aici şi-au pierdut viaţa 17 piloţi.

● Aniversări: Joao Havelange (8.05.1916), Franco Baresi (8.05.-1960), Ion Ţiriac (9.05. 1939), Necula Răducanu (10.05.1946), Sabin Ilie (11.05.1975), Titus Ozon (13.05.1926).

● Biroul F.R. Baschet se întruneşte luni, 12 mai, pentru a analiza cazul Erbaşu - Dinamo, dinaoviştii fiind acuzaţi că nu şi-au apărat corect şansele. Prinde orbul, scoate-i ochii!

● Pentru că a dat cu o ... cupă în fotograful Aldo Martinuzzi care îl agasa, schiorul italian Alberto Tomba a fost condamant la 20 de zile muncă în folosul comunităţii şi o amendă de

Ultima oră

6.000 dolari.

● La Campionatul european de şah, care se desfăşoară în aceste zile în Croaţia, ţara noastră este reprezentată doar de o echipă feminină, pentru cea masculină negăsindu-se cei 3.000 de dolari pentru deplasare şi cazare!

● Miercuri, 14 mai, de la ora 17, se vor desfăşura cele patru partide din sferturile Cupei României la fotbal: Dinamo - CSM Reşiţa (la Sibiu), FC Naţional - U Cluj (Braşov), Univ. Craiova - FC Braşov (Piteşti), Steaua - Petrolul (Buzău).

● Din selecţionata arbitrilor români de fotbal care joacă luni, 12 mai, la Cluj, cu echipa similară a Ungariei, fac parte sibienii Aron Huzu, Nicu Florescu şi medişeanul Iosif Biro ...

● După ce în şedinţa Comisiei de disciplină a federaţiei din 30 aprilie, antrenorii Mihai Naca (Farul) şi Alexandru Achim (Steaua) au fost suspendaţi pe 6 luni, o săptămână mai târziu aceeaşi comisie şi-a anulat decizia, care n-ar fi fost statutară. Bramburească şi-n rugby-ul românesc!

Rugby - divizia naţională

Victorie cu ... emoţii

Dar extrem de preţioasă în lupta pentru evitarea retrogradării. Studenţii din Petroşani veneau la Sibiu după o serie de cinci victorii consecutive şi hotărâţi să nu întrerupă seria succeselor. Ei sunt cei care deschid scorul în min. 3 din lovitură de picior căzută. În minutele 12 şi 19 Suciu înscrie două încercări una transformată de A. Iulian şi la pauză scorul este 12-3. La 4 minute de la reluare C. Fugigi înscrie o nouă încercare transformată de A. Iulian şi se părea că desprinderea este decisivă. Studenţii nu renunţă şi în minutele 48 şi 54 înscriu la rândul lor două încercări, una transformată şi se apropie la doar 4 puncte scor 19-15. În min. 59 Amarie transformă o lovitură de pedeapsă, dar diferenţa de scor şi mai ales jocul oaspeţilor dau celor prezenţi mari emoţii. În min. 70 se derulează momentul psihologic al jocului. În plină dominare a oaspeţilor, R. Fugigi intercepteză un balon în propriul 22, porneşte la atac de unul singur, trimite un "a suivre", recuperează şi înscrie cea mai spectaculoasă încercare a jocului, după o cursă de 80 m din care n-a putut fi oprit de apărătorii porniţi în urmărirea lui. La scorul 27-15 oaspeţii nu renunţă atacă în continuare, C. Fugigi fiind cel care împiedică printr-un placaj de ultim moment înscrierea eseului. Din păcate tot el joacă rapid marginea de care beneficiau gazdele, trimite o pasă bună lui Negru, dar aceasta surprins, scapă balonul, petroşenenii recuperează şi înscriu ultima încercare a jocului. Scor final 27-22.

Antrenorii Beianu, Ungureanu au folosit următorul XV: Florea (Ciulei), Suciu (Borş), Voicu, Urdea, G. Banciu (Badiu), Borcan, Secelean, Zeicu, A. Iulian, Amarie, C. Fugigi, Păculea, Negru, R. Fugigi, Hordilă.

În celelalte jocuri ale etapei s-au înregistrat rezultatele: Rapid - Steaua 17-20, U. Cluj - U Remin 21-13, Farul - Griviţa 39-10, Dinamo - Minerul Lupeni 43-27, U. Timişoara - CFR Constanţa 50-5.

În urma rezultatelor clasamentul arată astfel:

1. Farul	18	13	2	3	422-263	47
2. Steaua	18	13	1	4	570-294	45
3. Dinamo *	18	13	0	5	470-289	43
4. U Timişoara	18	11	2	5	452-369	42
5. U Cluj	18	9	1	8	408-392	37
6. U Remin	18	9	2	7	341-306	37
7. Şt. Petroşani	18	9	1	8	270-300	37
8. Minerul Lupeni	18	6	0	12	346-398	30
9. CSM Foresta	18	5	2	11	367-420	30
10. Griviţa	18	5	0	13	281-414	28
11. Rapid *	18	5	1	12	281-434	28
12. CFR Cluj	18	4	0	14	240-562	26

* Echipe penalizate cu 1 punct. Campionatul se întrerupe până la 7 iunie.

Campionatul judeţean de fotbal

O rundă calmă fără mutaţii în clasament

● **Sevişul - Unirea 2-0 (1-0)** Mult prea încrezători în forţele lor şi uşor infatuaţi de rezultatele anterioare, miercurenii au clacat la Şelimbăr, în faţa unor parteneri de întrecere motivaţi şi extrem de periculoşi în acţiunile ofensive, cele din min. 16 şi 75 fiind prompt concretizate de N. Sîrbu şi A. Faraon ● **Recolta Moşna - Arsenal 95 1-1 (0-1)** Sibienii deşi au condus din min. 20 pe tabela de marcaj, graţie golului realizat de D. Ţampa - n-au putut termina învingători, localnicii reuşind să egaleze cu un minut înaintea fluierului final, prin M. Coşcodar. ● **Gloria - Cibinul 1-5 (0-2)** Oaspeţii - în excelentă dispoziţie de joc - s-au detaşat categoric, la Nocrich, de unsprezecele local, aflat de mult timp într-un evident con de umbră. Au punctat: G. Macrea (26, din penalti), G. Negoiescu (36), Z. Haiduc (52), M. Popa (57) şi A. Pipernea (86) în contul echipei din Cristian, respectiv N. Beleiu (82).

● **ASA - Tractorul 4-2 (2-1)** Formaţia militară continuându-şi netulburată itinerariul prestabilit pentru cucerirea titlului, a depăşit mai clar decât indică scorul - o echipă demnă de stimă pentru ardoarea cu care şi-a apărat şansa. Au marcat: S. Budăi (25, 42), G. Niţu (60) şi I. Duncă (65) pentru învingători, A. Constantin (34) şi L. Gherdea (76) pentru trupa din Ighiş. ● **Progresul - Flacăra 3-0 (2-0)** Superiori în toate compartimentele, orlăţenii s-au desprins lejer de rivalii lor, în urma golurilor realizate de A. Pop (4, 25) şi R. Botoroagă (50) ● **Recolta Alma - Flapo 1-1 (0-1)** Partidă de bună factură, încheiată cu un just rezultat de egalitate, survenit datorită golurilor reuşite de Z. Berţea (88) şi S. Rozor (16)

● **Viitorul - Hapomex 2-1 (1-1)** După o repriză egală în care unsprezecele din Târnava a deschis scorul în min. 14 prin M. Fleşer, iar oaspeţii au egalat 7 minute mai târziu prin C. Popa amfitrionii reuşesc golul victoriei în min. 76, când I. Core a finalizat o rapidă şarjă de atac.

Judeţ II. Rezultatele etapei şi autorii golurilor ● **Vulturul Poplaca - Avântul Mohu 3-2 (3-2)** M. Ciontea (10, 37) şi F. Neagu (27), respectiv G. Moraru (28) şi O. Chidu (32) ● Vulturii Şura Mică - Gloria Loamneş 3-0 (2-0), V. Gavriliuc (10), I. Cotuţ (41) şi I. Ţărmure (80).

● **Viitorul Rusciori - Fl. Roşie Cârţa 2-4 (1-1).** A. Dancu (23 şi 66) respectiv A. Koşa (36, 76 şi 82, ultimul din penalti, şi N. Bara (84, autogol). **V. M.**

BIBLIOTECA ASTRA SIBIU

BIBLIOTECA „ASTRA"
S. T.

TRIBUNA sporturilor

SUPLIMENT SĂPTĂMÂNAL DE INFORMARE SPORTIVĂ AL COTIDIANULUI INDEPENDENT "TRIBUNA"

Anul VII, nr. 367 | 19.05. - 25.05. 1997 | 4 pagini, 500 lei

Baschet Sibiul îşi confirmă valoarea

Echipa Universităţii "Lucian Blaga" campioană naţională universitară

● Vineri, sâmbătă şi duminică sala C.S.S. Sibiu a găzduit finalele campionatuilui naţional universitar de baschet ● Gazdele au trecut cu brio "examenul" la capitolul organizare ● Au particiăpt 9 echipe, primele 3 locuri fiind ocupate în ordine de Universitatea "Lucian Blaga", Universitatea "Babeş-Bolyai" Cluj-Napoca, şi Academia Naţională de Educaţie Fizică şi Sport Bucureşti ● Claudiu Muntean a cucerit titlul de coşgeter cu 132 puncte înscrise. El a reuşit şi cele mai mutle coşuri de 3 puncte. - 15 în total. ● Citându-l pe prof. dr. ing. Constantin Oprean, prorectorul universităţii sibiene vom adresa şi noi mulţumiri tuturor acestor tineri care au oferit un veritabil festival de baschet pe parcursul celor trei zile de întrecere. ● Iată şi componenţa echipei sibiene condusă de lector univ. Costel Tătaru şi Benjamin Pelger: Muntean, Lăpădat, Kovacs, Prişcă, Agapie, Pteancu, Mirică, Dan Dacian, Rubin, Lobonţ, Cinezan şi Pintea. ●

Cum au ajuns sibienii în finală

Universitatea "Lucian Blaga" Sibiu - Universitatea "Dunărea de Jos" Galaţi 61-29 (35-16)

În primul joc al studenţilor sibieni, ce a avut loc vineri, ei au întâlnit o echipă modestă ca valoare fapt evidenţiat şi de proporţia scorului. În repriza întâi lectorul universitar Costel Tătaru, ajutat de Beniamin Pelger, au folosit o garnitură având ca prim soliști pe Claudiu Muntean şi pe Dan Dacian, care prin jocul lor, cu acţiuni frumoase în atac, reuşesc o desprindere de 29 puncte. În repriza secundă a fost folosit întreg lotul care s-a descurcat destul de bine, mărind avantajul echipei sibiene la 32 puncte. Au punctat pentru sibieni: Dan Dacian 14 (1x3), Claudiu Muntean 13, Alexandru Kovacs 11 (1x3), Cosmin Agapie 5, Alexandru Pteancu 5, Marcel Lăpădat 4, Florin Mirică 4, Liviu Lobont 4, Cosmin Prişcă 1.

Univ. "Lucian Blaga" Sibiu - Univ. Alexandru Ioan Cuza" Iaşi 84-49.

O partidă mai bună a sibienilor, care şi-au dominat adversarii la toate capitolele. Cei doi antrenori au putut rula aproape tot lotul de jucători. În urma acestei partide, C. Muntean a luat o opţiune serioasă pentru titlul de coşgeter. Pentru sibieni au înscris: Muntean 46, Lăpădat 18, Rubinţ 8, Kovacs 4, D. Dacian 4, Mirică 2 şi Agapie 2.

Univ. "Lucian Blaga" - Univ. Politehnica Buc. 55-38

Partidă mai modestă, în faţa unei formaţii ambiţioase care a încercat să-şi vândă scump pielea. Au înscris: Muntean 23, Kovacs 13, D. Dacian 9, Lăpădat 6, Pteancu 2, Mirică 2.

Ilie IONESCU, Octavian RUSU

continuare în pag. 4

Fotbal, Divizia A

E GREU ÎN VALE!

Minerul Motru - F.C. Inter 2-0 (1-0)

Stadion "Minerul", vreme caniculară, gazon tare, spectatori circa 1000. Au marcat: AXINTE (min. 7) şi ISPAS (min. 90).

MINERUL: Cernea - Mustaţă, Bălan (min. 59, Ciora), Mirea, Napu (cpt), Ispas - Ioniţă (min. 76, Bica), C. Constantin, Chiriţă (min. 46, Rancz) - ***Andreescu, Axinte.*** Antrenori: Gh. Borugă, George Câţă şi Liviu Cojocaru.

F.C. INTER: Fl. Cotora - Terchilă - Tolciu, Teodorescu, Mihart, Sârbu (min. 81, Mara) - Cl. Moldovan, Sabău, Pogăcean - Galea (min. 66, Iancu) Caşoltan (min. 73, Manea). Antrenori: Jan Gavrilă, P. Purima şi Ad. Văsîi.

Au arbitrat confuz Adrian Stoica (Bucureşti), Gh. Petrache (Călăraşi) şi Nic. Alexandru (Ploieşti). Observator: Cornel Sorescu (Piteşti).

Cartonaşe galbene: C. Constantin şi Ioniţă, respectiv Teodorescu şi Cl. Moldovan.

Cartonaş roşu: Cl. Moldovan (min. 75).

Aşa i-a fost dat lui Jan Gavrilă, de la începutul actualului retur, să nu poată alinia, măcar două sâmbete la rând, aceeaşi formaţie.

Din echipa care învingea, în trecuta etapă, pe C.F.R. Cluj, au lipsit acum Demian, Gângă şi Bran, această permanentă şi interminabilă "rotaţie a cadrelor" nerămânând fără efect în planul coeziunii şi coerenţei jocului interiştilor.

Meciul acesta de la Motru a avut un scenariu absolut previzibil. După ce blătuiseră partida cu Gloria Reşiţa (pentru ca aceasta să poată da punctele obţinute la Motru celorlalţi mineri din Zlatna!? - facem pariu că federaţia prea preocupată de "curăţarea" propriei imagini, nu va observa nici o

Mircea BIŢU

continuare în pag. 4

Camel Trophy - Mongolia '97

Aşa cum vă promiteam în numerele trecute ale ziarului Tribuna revenim cu amănunte despre insolita competiţie.

Etapa a doua s-a desfăşurat între localităţile Telelj şi Selenge, etapă pe care v-o prezentăm în continuare.

● **Ora 8.00** - A început prima probă de mountain biking la care au luat parte toate cele 20 de echipe. A fost o probă de viteză pe un traseu de 10 km ce a inclus coborâri şi urcări, treceri peste bârne şi peste porţiuni cu noroi. Locul 17 pentru România (locul 1 primeşte 20 puncte, locul 2 are 19 etc);

● **Ora 9.00** - Tot o probă comună de driving în care echipa trebuia să descopere într-un timp cât mai scurt cât mai multe puncte de control împrăştiate pe câteva din dealurile din apropiere. Fiind proba lor favorită, locul 3;

● **Ora 10.00** - Au continuat probele dar în cadrul grupelor de câte 5 echipe:

1. ORIENTARE. Fiecare concurent avea o mapă a unui traseu şi cu ajutorul busolei trebuia să descopere 7 puncte de control (în care

continuare în pag. 4

În pagina 4
Ultima oră

Gazdele şi-au luat partea leului (nu a ... dolarului)

Minutul 91

Puţine surprize în această etapă desfăşurată mai peste tot pe o căldură toridă. Aş spune că la capitolul rezultatelor neprevăzute se înscriu cele de la Craiova, Galaţi şi Petroşani. De asemenea, mi se pare exagerat scorul cu care a câştigat Naţionalul la Cluj, probabil Halagian mizând şi pe o eventuală câştigare a titlului la golaveraj! Culoarea transmisiilor radiofonice a dat-o, din nou, acest incurabil Ilie Dobre care urlă şi când trebuie şi când nu, fără să înţeleagă nimic din dedesubturile acestui fotbal autohton, care n-are nimic subtil.

○ **Univ. Craiova - Steaua 3-2 (3-1)** Spre lauda lor, oltenii i-au chelfănit pe steliştii şi, poate, le-au suflat titlul de campioni în favoarea celor de la Naţional. Au fost, cică, vreo 30.000 de spectatori, lucru rar pe stadioanele noastre. Poate acest fapt i-a şi făcut pe fotbaliştii craioveni să joace de-adevăratelea. Au marcat: Cristescu (12, 31), Lutu (45), respectiv S. Ilie (27), Roşu (70) ○ **Petrolul - FC Braşov 4-2 (3-1)** Rezultat normal între două echipe slabe. Zafiris (3), Frunză (32), Bălăcean (42), Grigore (47, din penalty), respectiv Ghindaru (30), Beraru (48, din penalty). ○ **U Cluj - FC Naţional 0-3 (0-2)** Clujenii au adunat puncte albe pentru zile

n.i.d.

continuare în pag. 4

Mediesenii se menţin pe podium

Gaz metan - Unirea Dej 2-1 (1-1)

Greu meci au avut băieţii lui Varo Sandor, sâmbătă, în compania dejenilor, care au venit la Mediaş să joace şi să-şi câştige ... primele. Scutite de emoţii în ambele sensuri - nici promovarea, nici retrogradarea neinteresându-le - cele două echipe au jucat fără complexe, doar de amorul artei. Gaziştii aveau ceva argumente în plus: în primul rând jucau în faţa propriilor suporteri, pe care nu doreau să-i dezamăgească, în al doilea rând, doreau să-şi menţină locul al treilea în clasamentul seriei. A rezultat o partidă plăcută, cu numeroase faze spectaculoase şi nu lipsită de suspens.

În min. 12, cei care au deschis scorul au fost oaspeţii, Suvagău şutând plasat din afara careului mare, jos, la colţ şi ...0-1. Gazdele n-au părut prea descumpănite şi, după şutul violent al lui Lungu (min. 15) - mingea trecând foarte aproape de vinclul porţii lui Fekete - în min. 20, o acţiune rapidă a gaziştilor a fost finalizată de Hanc.

În continuare, ostilităţile au fost conduse de medieşeni, care şi-au mai creat numeroase ocazii de gol, irosite de Luca, Handrea, Claudiu Şiomfălean şi Popescu Totuşi, în min. 56, Popescu, argintul viu al atacului gazist, a marcat golul victoriei. A fost o victorie destul de greu obţinută, dar pe deplin meritată.

A arbitrat Fl. Verigeanu (Rm. Vâlcea).

D. IONAŞCU

Ibricul de aur

Motto: *Ibricul e tot un fel de cupă, cum e Cupa de Cristal, Salatiera de Argint sau oricare alta.* Cugetare din peluză

Două au fost evenimentele care s-au impus săptămâna trecută în viaţa sportivă europeană: 1. avansarea lui Cornel Ţălnar, ca antrenor, de la Categoria a doua de clasificare (şi de salarizare) la Categoria întâi, alături de alţi renumiţi tehnicieni precum Fane Cioacă, Ion Grădinaru sau Nicolae Adami, ca să-i pomenesc

Peluza a III-a

doar pe cei care s-au distins mai cu putere pe ringul dreptunghiular cu iarbă verde. şi 2, organizarea "taberei" în vederea mult aşteptatei tentative de escaladare a vârfului Ferefe, din Carpaţii Orientali, tentativă întreprinsă de lotul de alpinişti M.T.S. (Mirajul ţinuturilor sălbatice) antrenat de proaspătul maestru al sportului, Sorin Stănescu.

Despre primul eveniment n-am aflat, încă, decât că, luându-se în considerare succesele obţinute de tehnicianul apullumean cu echipele Inter Sibiu şi Dinamo Bucureşti, precum şi teancul cu scrisori de recomandare mai vechi şi mai "de după", acesta - adică tehnicianul - a fost expus în faţa unei comisii şi supus unui examen pe care l-a absolvit îndată. Să ne alăturăm comisiei de examinare, domnului Cornel Dinu, personal, tuturor acelora care au investit capital moral, sau de orice fel, în reputatul antrenor de pe Mureş, de pe Cibin şi de pe Dâmboviţa, să-l felicităm pentru eleganţa cu care a mai sărit un "hop" în carieră şi să-i urăm un sincer "la mai mică".

Peluziştii sibieni, dezolaţi că n-au văzut "pe viu" întâlnirea de Cupă dintre Dinamo şi CSM Reşiţa, au înţeles că o echipă antrenată de un tehnician Categoria I, nu putea evolua pe un stadion unde nu sunt vestiare corespunzătoare, nu este căldură, nu este lumină, nu este apă caldă, unde este doar durere şi întristare, vorba cântecului.

Despre cel de al doilea eveniment, cel cu escaladarea vârfului Ferefe, o să vă ofer amănunte după ce se vor întoarce de la Bucureşti peluziştii sibieni plecaţi, pe cont propriu, să se tocmească şerpaşi în expediţia temerarului Sorin Stănescu, omul hotărât să cucerească marele trofeu "Ibricul Mircea". De aur, se-nţelege.

Mihai BRATU

Clasamente, Divizia A

Seria I

Dunărea Galaţi - Tractorul 3-1, Steaua - Poli Iaşi 0-2, Gloria - Dacia 0-0, Dunărea Călăraşi - Rocar 1-1, AS Ploieşti - Precizia 1-0, Foresta - Bucovina 1-0, Metrom - Poiana 1-0, Metalul - Cetatea 5-0, Petrolul - FC Oneşti 3-1.

1. Foresta Fălticeni	30	22	3	5	67-19	69(+24)
2. Dacia Brăila	30	16	6	8	47-27	54(+9)
3. Precizia Săcele	30	17	3	10	56-40	54(+9)
4. Poli Iaşi	30	16	3	11	50-35	51(+6)
5. Petrolul Moineşti	30	15	5	10	44-38	50(+5)
6. FC Oneşti	30	15	4	11	61-35	49(+4)
7. Gloria Buzău	30	14	4	12	57-35	46(+1)
8. Poiana Câmpina	30	14	4	12	38-31	46(+1)
9. Dunărea Călăraşi	30	13	6	11	45-42	45(0)
10. Tractorul Braşov	30	13	5	12	36-29	44(-1)
11. AS Ploieşti	30	12	7	11	37-29	43(-2)
12. Rocar Bucureşti	30	13	3	14	47-35	42(-3)
13. Bucovina Suceava	30	12	6	12	34-35	42(-3)
14. Dunărea Galaţi	30	11	7	12	39-36	40(-5)
15. Metrom Braşov	30	10	7	13	33-31	37(-8)
16. Metalul Plopeni	30	8	7	15	29-44	31(-14)
17. Cetatea Tg. Neamţ	30	4	4	22	21-96	16(-29)
18. Steaua Mizil	30	1	4	25	10-113	7(-38)

Etapa viitoare (24 mai): Metrom - Tractorul, Cetatea - Petrolul, Bucovina - Gloria, FC Oneşti - Foresta, Dacia - Steaua, Poli Iaşi - AS Ploieşti, Precizia - Dunărea Galaţi, Rocar - Metalul, Poiana - Dunărea Călăraşi

Seria a II-a

Gloria - Minaur 0-1 (!), CFR Cluj - ASA 1-0, UTA - CSM 1-2, Corvinul - Apullum 4-0, Minerul - FC Inter 2-0, Dacia - ARO 3-1, Gaz metan - Unirea Dej 2-1, Electroputere - FC Maramureş 2-0, CFR Timişoara - Olimpia 0-0.

1. CSM Reşiţa	30	20	4	6	48-25	64(+19)
2. Electroputere	30	18	6	6	47-18	60(+15)
3. GAZ METAN	30	13	8	9	29-21	47(+2)
4. Minerul Motru	30	14	5	11	35-34	47(+2)
5. Dacia Piteşti	30	13	5	12	43-38	44(-1)
6. Olimpia S. Mare	30	14	1	15	48-40	43(-2)
7. Unirea Dej	30	12	7	11	42-34	43(-2)
8. Corvinul Hd.	30	12	6	12	40-35	42(-3)
9. CFR Cluj	30	12	5	13	35-36	41(-4)
10. FC. INTER	30	11	7	12	32-35	40(-5)
11. Gloria Reşiţa	30	11	7	12	30-41	40(-5)
12. ASA Tg. Mureş	30	11	6	13	34-38	39(-6)
13. FC Maramureş	30	11	6	13	39-43	39(-6)
14. ARO C-lung	30	12	2	16	28-36	38(-7)
15. UT Arad	30	12	2	16	35-48	38(-7)
16. Apullum A. Iulia	30	12	0	18	32-50	36(-9)
17. Minaur Zlatna	30	9	6	15	34-47	33(-12)
18. CFR Timişoara	30	8	7	15	33-47	31(-14)

Etapa viitoare: UTA - Minaur, Unirea - Corvinul, FC Maramureş - Dacia, Apullum - Electroputere, ARO - CFR Cluj, ASA - Minerul, FC Inter - Gloria, Olimpia - Gaz metan, CSM - CFR Timişoara.

Baschet

Va juca Sibiul în cupele europene?

Iată o întebare pe care am receptat-o foarte des, în zilele care s-au scurs de la cucerirea de către C.S.U. Forest Sibiu a medaliilor de argint în recent încheiata ediţie de campionat! Întrebarea este justificată, întrucât elevii antrenorului Mircea Vulc au "state de serviciu" cunoscute în cadrul competiţiilor europene inter-cluburi. Este suficient să reamintim că echipa de jocuri sportive fanion a judeţului a ajuns în turul al II-lea al Ligii Campionilor, în turul al III-lea al Cupei Cupelor şi în turul al II-lea al "Cupei Coraci".

Contactul cu baschetul european s-a dovedit a fi mai mult decât benefic pentru jucătorii noştri, pe parcursul timpului. Iată, deci, un motiv în plus pentru a dori realizarea unei astfel de participări.

În dorinţa de a vă oferi amănunte din sursa cea mai autorizată, ne-am adresat antrenorului principal al sibienilor, domnul Mircea Vulc, care ne-a declarat: "Evident că eu şi băieţii dorim să participăm la cupele europene. Tot atât de evident este faptul că această opţiune implică cheltuieli foarte mari. O decizie în acest sens va fi luată cu prilejul Adunării generale a clubului care îşi va desfăşura lucrările marţi, 20 mai. Oricum, ce vă pot spune este că aş fi interesat să particip cu echipa în Cupa Coraci". Pentru a motiva această opţiune să fac câteva precizări. În Liga Campionilor nu poate juca nici Dinamo, câştigătoarea titlului naţional, deoarece înscrierea în această competiţie se face pe baza coeficientului valoric al fiecărei ţări, membre a FIBA. În aceste condiţii noi avem două posibilităţi: să jucăm în "Cupa Cupelor" sau în "Cupa Coraci" . În prima competiţie se joacă de la începtut în grupe de 8, deci 7 meciuri în deplasare şi 7 meciuri acasă, în prima fază a competiţiei. Bineînţeles că între timp se desfăşoară şi partidele campionatului naţional. Cred că o astfel de participare ar fi mult prea scumpă pentru posibilităţile noastre. În "Cupa Coraci", dacă vor fi mai mult de 64 de echipe înscrise va avea loc un tur preliminar, după care jocurile se vor derula în grupe de 4. Desigur, problemele legate de o astfel de eventualitate, nu sunt deloc uşoare. Este vorba, între altele, de bani pentru înscriere (5000 DM), pentru deplasări şi organizarea meciurilor de acasă, sală, contractele unor jucători, care expiră, posibilitatea de a-l mai avea în echipă pe Bubanja şi încă un pivot de meserie".

Subscriind întru totul la cele relatate de reputatul tehnician al baschetului românesc, Mircea Vulc, doresc să mai adaug doar că Sibiul, dacă vrea, are posibilităţi suficiente să susţină participarea vicecampioanei României la competiţiile europene intercluburi. De altfel ar fi păcat că o astfel de oportunitate, obţinută în urma unor eforturi de excepţie, să nu fie fructificată.

Octavian RUSU

Judo

Turneul internaţional "Memorialul Bucur"

Sala C.S.Ş. Sibiu a găzduit, deja tradiţionalul turneu internaţional de judo (cadeţi şi juniori) "Memorialul Bucur", aflat la a 5-a ediţie. Concursul a fost organizat de către RAGCL Sibiu, în colaborare cu A.S. "Temerarul" Sibiu, la care au participat 130 de judoka din 14 cluburi din ţară şi o selecţionată a zonei franceze din Elveţia "Suisse Judo Team", În această întrecere au fost invitate echipe din 7 ţări însă regretabil a fost faptul că nu a fost posibilă participarea şi altor echipe străine din motive de neobţinerea vizei pentru România în timp util. Iată câştigătorii ediţiei: **Cadeţi**: cat. 40 kg. Nicolae Dună (C.S.Ş. Şoimii Sibiu); cat. 45 kg. Olimpiu Grec (Bistriţa); cat. 50 kg Sebastian Rus (Oradea); cat. 55 kg. Sergiu Moraru, cat. 60 kg Alexandru Caponi (C.S.Ş. Şoimii); cat. 65 kg. Bogdan Sain (Piteşti); **juniori** cat. 50 kg Ionuţ Badea (Ploieşti); cat. 55 kg Cristian Nagy (Oradea); cat. 60 kg Ilie Popa; cat. 65 kg. Constantin Cojoc (ambii C.S.Ş. Şoimii); cat. 71 kg. Daniel Cupcea (Oradea); cat. 78 kg. Ionuţ Şerbănică; cat. 78 kg. Radu Musceleanu (ambii "Temerarul" Sibiu). **Echipe - cadeţi**: 1. C.S.Ş. Şoimii Sibiu, 2. Liberty Oradea, 3. Drumarul Bistriţa. **Echipe - juniori** 1. C.S.Ş. Şoimii Sibiu, 2. Luberty Oradea, 3. Temerarul Sibiu.

Competiţia s-a bucurat de sprijinul material al sponsorilor: RAGCL, S.C. Produal S.R.L., S.C. MUVI S.R.L., S.C. Eldora S.R.L., S.C. Papillon (pază şi ordine) S.R.L., S.C. Romina S.R.L., S.C. Grant S.R.L., Interbavaria şi al domnului Constantin Ciocoiu.

Ilie IONESCU

Cu titlul de campioană în buzunar, Sparta Mediaş se pregăteşte pentru baraj

● **Construcţii - Sparta 1-0 (0-0)** Spectatorii prezenţi în tribuna cochetei (cândva) baze sportive Voinţa, ajunsă în prezent - din cauza neputinţei, lipsei de preocupare şi sărăciei gospodarilor ei - într-o stare deplorabilă, au fost martorii unei confruntări modeste, sub nivelul valorilor existente în cele două loturi, la calitatea ei, aducându-şi evident contribuţia şi canicula, care pe parcursul trecerii timpului turna parcă plumb în picioarele majorităţii combatanţilor. Jocul a plăcut, totuşi, datorită ambiţiei şi dăruirii exemplare a formaţiei locale, care - deşi cotată cu şansa a doua - s-a dovedit o parteneră de întrecere extrem de încomodă, pentru teamul medieşan aflat deja cu 3 etape înaintea finalului cu titlul de campion asigurat. Pasând des, precis şi dezinvolt, oaspeţii au controlat destul de autoritar (în special în repriza secundă) partida, au adus cu abilitate balonul până în treimea adversă, dar acolo n-au găsit căile simple şi sigure de acces spre buturile din faţă şi dovedind vizibile carenţe la finalizare au irosit, cu nepermisă nonşalanţă, bune situaţii de a înscrie, prin A. Ioo (3), O. Cîrstici (5, 63, 66), D. Gaşpar (14, 52), V. Ştefan (27), O. Oprea (60, rarisimă ocazie), M. Părău (50, 73), la câteva din ele opunându-se salvator portarul F. Dragomir. Sibienii, deşi dominaţi la mijlocul terenului, au închis prompt, inspirat şi ermetic culoarele perpendiculare spre propria poartă. Iansându-i cu tupeu pe C. Muţiu, L. Iordache şi P. Marchiş, în câteva tăioase contraatacuri, care în min. 25, 45 (bară) şi 87 i-au creat mari emoţii goal-keeperului M. Lupu. Unicul gol s-a marcat în min. 89, când cornerul greşit acordat (se impunea o repunere a balonului de la 6 metri), a fost transformat, cu o precisă lovitură de cap, de L. Iordache. Raport de cornere 8-3 în favoarea învinşilor. S-au remarcat: C. Muţiu, L. Iordache, P. Marchiş, I. Floca şi G. Buican de la gazde şi medieşenii D. Gaspar, O. Oprea, O. Cîrstici şi V. Tănase. Ezitant arbitrajul sibianului L. Ducu, indus în eroare de multiplele semnalizări anapoda ale secunzilor M. Giurcă şi M. Blându, ● **Textila - "U" Mecanica Sembraz 2-1 (0-0)** Joc spectaculos şi de bună calitate la Cisnădie, încheiat cu izbânda meritată a localnicilor. Au punctat: G. Comşa (46) şi V. Holom (48), respectiv M. Havaşi (53) ● **Unirea - Sticla 0-1 (0-1).** I. Grigore a profitat prompt de o nesincronizare a defensivei ocnerilor, înscriind golul victoriei în minutul 27. ● **Viitorul - COMESO 3-6 (1-5).** Evident mai bine pregătită

Fotbal, Divizia C

formaţia din Şeica Mare s-a desprins cu uşurinţă, graţie golurilor marcate de M. Pipiş, (3), L. Serfözö(9), N. Gheorghe (21, 31, 40) şi C. Preda (82), respectiv C. Craiu (45, din penalti) şi C. Boariu (56, 68) ● **Geromed - CFR Retezat PIM 3-0 (2-0).** Victoria indiscutabilă a medieşenilor, reuşită după un joc de bună calitate, s-a datorat golurilor semnate de I. Părduţ (1) şi A. Petru (28, 82) ● **Vitrometan - Record 2-1 (0-0)** Autorii golurilor: S. Lucacs (51) şi S. Popa (57), respectiv C. Rău (65) ● **Euroil - Progresul 2-4 (0-1)** Biruinţa meritată a oaspeţilor s-a conturat în urma golurilor reuşite de E. Milea (45), C. Milea (65) şi G. Forgaciu (89, 90). Pentru sălişteni au punctat D. Bîrsan şi N. Radu. ● **C.S. Agnita - Romanofir 2-2 (2-1).** Partidă de certă calitate, încheiată cu un just rezultat de egalitate, ca urmare a golurilor realizate de F. Zamfir (13) cu I. Meianu (27) de la gazde şi juniorul tălmăcean L. Pătru (33, din 11 m şi 70). 58 de goluri în penultima rundă. ● **Romanofir - Euroil 12-0 (3-0)** Diferenţa de valoare dintre cele două combatante este fidel oglindită de tabela de scor, modificată în urma golurilor marcate de: I. Fiţea (22, 62, 85), L. Pătru (20, 75), M. Popescu (30), D. Galit (48, 57), M. Sorcă (55) şi N. Popa (60, 70, 80) ● **COMESO - CS Agnita 6-0 (0-0)** Agniţenii au rezistat cu brio doar o oră în faţa unor puternici parteneri, care pe fondul căderii fizice a oaspeţilor, au punctat cu nonşalanţă prin C. Orlandea (59, 83, 89), I. Holom (69), M. Pipiş (76) şi A. Ion (82) ● **Record - Textila 8-1 (4-1)** Surprinzător şi şocant scorul sever administrat cisnădienilor de o formaţie medieşeană aflată în excelentă dispoziţie de joc, care s-a detaşat lejer datorită golurilor înscrise de B. Forcacs (8, 36, 55), C. Rău (26, 29, 63), N. Stoica (69) şi A. Tofănescu (74). Pentru textilişti a marcat în min. 10 M. Truică, din lovitură de pedeapsă. ● **CFR Retezat PIM - Construcţii 5-1 (1-1)** Autorii golurilor: G. Huzoaica (41), T. Săraru (68), A. Fuşle (80), A. Tara (86) şi I. Maricuţ (89), respectiv C. Muţiu (24). ● **Sticla - Vitrometan 2-2 (2-1).** Cele două formaţii au realizat la Avrig, după o întrecere dinamică şi antrenantă, o frăţească remiză, consemnată în urma golurilor marcate de I. Ionuţ (14) şi F. Bădilă (88) pentru localnici şi medieşenii T. Dabai (68), cu O. Tufă (89). ● **"U" Mecanica Sembraz - Geroemd 1-4 (0-2)** Mult prea întinerită echipa studenţească n-a rezistat în faţa unei adversare rutinate şi bine pregătite care s-a impus datorită golurilor realizate de O. Cozac (28, din penalti şi 39), R. Naciu (49) şi M. Părduţ (52). Golul de onoare al sibienilor a fost înscris în min. 75 de A. State. ● **Progresul - Unirea 3-4 (1-2).** Au punctat: D. Voicu (19, autogol), D. Forgaciu (75) şi E. Milea (83) pentru formaţia din Dumbrăveni, E. Stângaciu (18), D. Băran (25, 60) şi D. Flichiş (89, din 11 m) în contul ocnerilor. ● **Sparta - Viitorul 9-0 (3-0).**

V.M.

Tenisul de câmp în plină activitate

● Odată cu încălzirea vremii, practicanţii sportului alb (tenisul) au invadat spaţiile de zgură ale terenurilor - cele de la CSŞ Şoimii, Libertatea şi, de curând, pe cel al T.C.R.%G.

Dl. Ilie Giurgiu şi Ioan Rakosi, antrenori la T.C. R&G, vor organiza lunar câte un concurs rezervat juniorilor şi copiilor dotat cu premii în obiecte.

Concursul se desfăşoară la toate categoriile de vârstă şi participă sportivi de la Libertatea, C.S.Ş. Şoimii şi T.C. R&G.

Mihaela Sicoe şi Ionuţ David la "Cupa Steaua Română"

Campionii judeţului, **Mihaela Sicoe** (13-14 ani) şi **Ionuţ David** (11-12 ani) au fost invitaţi să participe la Câmpina, la concursul organizat de C.S.Ş. Neptun Câmpina şi dotat cu trofeul "Steaua Română".

Concursul este de categoria a IV-a, cotat cu 100 de puncte pentru învingător şi atribuie premii în valoare de 5 milioane lei.

Participă tenismeni din întreaga ţară, de vârstă între 15-18 ani. Mihaela Sicoe reprezintă Tenis Club R & G, iar Ionuţ David-CSM Sibiu.

Le dorim succes!

I. ILIE

La Şcoala Generală nr. 24 Sibiu

Sportul se află la loc de cisnte

Printre preocupările profesorilor de educaţie fizică de la Şcoala Generală nr. 24 Sibiu, obiectivul principal îl constituie atragerea a cât mai mulţi elevi în practicarea sportului. Astfel, cu prilejul Campionatului şcolar de handbal, echipa de băieţi a ocupat locul I pe municipiu şi locul II pe judeţ, după Şcoala Generală cu program de handbal din Cisnădie.

La şah, băieţii pregătiţi de profesorul Dumitru Popoaie s-au situat pe poziţia a III-a în etapa municipală.

I.I.

PROGRAM TVR

Luni, 19 mai

Programul 1: 13.00 TVR Timişoara 14.00 Ştiri 14.10 TVR Cluj-Napoca 14.50 TVR Iaşi 15.35 D.a. 16.00 Ştiri 16.05 Convieţuiri 16.35 Emisiune în limba maghiară 18.30 Alo, tu alegi! 19.00 Căsuţa cu poveşti 19.05 În faţa dv! 19.55 Doar o vorbă "săţ-i" mai spun! 20.00 Jurnal 21.00 Gala premiilor naţionale de televiziune 22.30 Studioul şlagărelor 23.00 Jurnalul de noapte 23.20 Un cântec, o glumă, un zâmbet 23.25 Oglinzi paralele 0.05 "Radio direct" Rock Live ***Programul 2:*** 13.40 Nu e şcoală ca a noastră (s) 14.50 Perla Coroanei (s) 16.20 Secretele nisipului (s) 17.40 Şeicul (s) 22.35 Misterele Sankt Petersburgului (s) 23.30 Nocturna sportivă

Marţi, 20 mai

Programul 1: 6.00 România: ora 6 fix! 8.20 Lancelot Link (s) 9.10 Sângele altora (r) 10.00 Ştiri 10.05 Limbi străine * Franceză * Engleză 11.05 Cinematograful de artă * Rio Das Mortes (r) 12.35 Julio Iglesias în concert 13.05 Contele Mac Duckula (d.a.) 13.30 Tradiţii 14.00 Ştiri 14.10 Muzica pentru toţi 15.00 TVR Iaşi 15.35 Băiatul Judoka (d.a.) 16.00 Tribuna partidelor parlamentare 17.00 Ştiri 17.10 Katts şi câinele (s) 17.35 Pro Patria 18.30 Transfocator 19.00 Căsuţa cu poveşti 19.05 Interpreţi ai cântecului popular 19.25 Medicina pentru toţi 19.50 300 de secunde 19.55 Doar o vorbă "săţ-i" mai spun! 20.00 Jurnal 21.00 Echipa de intervenţie (s) 21.55 Universul cunoaşterii 22.30 Zona de impact 23.00 Jurnalul de noapte 23.20 Memoria exilului românesc 24.00 Scena 0.30 Întâlnirea de la miezul nopţii ***Programul 2:*** 13.05 Echipa de intervenţie (s) 16.20 Secretele nisipului (s) 17.40 Şeicul (s) 20.05 Puterea, pasiunea (s) 22.35 Misterele Sankt Petersburgului (s) 23.30 Beatriz (f)

Miercuri, 21 mai

Programul 1: 6.00 România: ora 6 fix! 8.20 Lancelot Link (s) 9.10 Sângele altora (s/r) 10.00 Ştiri 10.05 Sfinţii împăraţi Constantin şi Elena 11.40 Orizonturi culturale 11.40 Divertisment muzical 12.00 Ştiri 12.05 Şeicul (s/r) 13.05 Contele Mac Duckula (d.a.) 13.30 Scena (r) 14.00 Ştiri 14.10 Muzica pentru toţi 14.35 TVR Iaşi 15.00 Fotbal 16.50 Avanpremieră 17.00 Ştiri 17.10 Viaţa şcolii 17.40 TVR Cluj-Napoca 18.30 Reflector 19.00 Căsuţa cu poveşti 19.05 Salvaţi de clopoţel (s) 19.55 Doar o vorbă "săţ-i" mai spun! 20.00 Jurnal 21.00 Pământul făgăduinţei (f) 23.00 Jurnalul de noapte 0.15 Secolul XX 1.00 Fotbal ***Programul 2:*** 13.10 Savannah (s/r) 16.15 Secretele nisipului (s) 17.35 Şeicul (s) 22.35 Misterele Sankt Petersburgului (s)

Joi, 22 mai

Programul 1: 6.00 România: ora 6 fix! 8.20 Lancelot Link (s) 8.50 Recital Isabel Pantoja 9.10 Sângele altora (s/r) 10.00 Ştiri 10.05 Limbi străine * Germană * Italiană 11.05 TVR Timişoara 12.00 Ştiri 12.05 Şeicul (s/r) 12.55 Contele Mac Duckula (d.a.) 13.20 Memoria exilului românesc (r) 14.00 Ştiri 14.10 1001 Audiţii 14.35 TVR Iaşi 15.00 TVR Cluj-Napoca 15.40 Ecleziast '97 16.00 Video-disc folcloric 16.35 Convieţuiri 17.00 Ştiri 17.10 Handbal 18.25 Milenium 18.50 Tragerile Super Loto 5/40 şi Expres 19.00 Căsuţa cu poveşti 19.05 Lupii aerului (s) 19.55 Doar o vorbă "săţ-i" mai spun 20.00 Jurnal 21.00 Dr. Quinn (s) 21.50 reflecţii rutiere 22.05 Cuochii'n 4 22.45 Avanpremieră la Festivalul Internaţional "Cerbul de Aur" 23.00 Jurnalul de noapte 23.20 Un cântec, o glumă, un zâmbet 23.25 Simpozion 0.15 Războiul Independenţei (s) ***Programul 2:*** 13.10 Detectivul din Los Angeles (s) 16.00 Secretele nisipului (s)

Vineri, 23 mai

Programul 1: 6.00 România, ora 6 fix! 8.40 Meridianele dansului (r) 9.10 Cultura în lume (r) 10.00 Ştiri 10.05 Limbi străine * Spaniolă 10.35 Contele Mac Duckula (d.a.) 11.00 Şeicul (s/r) 11.50 Duialogul chitarelor 12.00 Ştiri 12.05 Media-Club (r) 12.50 Argentina - Ţara tangoului 13.00 TVR Cluj-Napoca 14.00 Ştiri 14.10 Cafeneaua artelor 15.00 TVR Iaşi 15.45 Băiatul Judoka (d.a.) 16.10 Pompierii vă informează 16.30 America sălbatică (do) 17.00 Ştiri 17.10 Emisiune în limba germană 18.10 Katts şi câinele (s) 18.40 Scena politică 19.10 Căsuţa cu poveşti 19.15 Tezaur folcloric 19.55 Doar o vorbă "săţ-i" mai spun 20.00 Jurnal 21.00 Nobila casă (f) 22.30 Ecoturism 23.00 Jurnalul de noapte 23.20 Video-tonomatul de seară 0.20 Las Vegas (f) ***Programul 2:*** 10.00 Maigret şi casa judecătorului (f) 13.00 Războiul Independenţei (s/r) 16.20 Secretele nisipului (s)

Sâmbătă, 24 mai

Programul 1: 7.00 Bună dimineaţa...de la Timişoara şi de la Bucureşti 8.30 Pas cu pas 9.20 Nu e şcoală ca a noastră (s) 10.10 Şapte note fermecate 11.10 Matineu muzical 12.05 Ecranul 12.50 Serial de călătorii (do) 13.45 Premiere cinematografice 14.00 Ştiri 14.10 Itinerar irakian 14.20 Turnul Babel * D.a. * Dv. decideţi * Muzică * Seriale: Ce vrăji a mai făcut nevasta mea, Samantha? 16.30 Mapamond 17.00 Rugby: România - Ţara Galilor 18.35 Povestirile lui Donald Răţoiul (d.a.) 19.05 Teleenciclopedia 19.55 Doar o vorbă "săţ-i" mai spun 20.00 Jurnal 20.40 Filmele săptămânii 21.00 Savannah (s) 21.50 Antologia umorului 22.50 Mâine pe micul ecran 23.00 Ştiri 23.05 Perla coroanei (s) 24.00 Săptămâna sportivă 0.15 Detectivul din Los Angeles (s) 1.05 Dans în noapte (II) ***Programul 2:*** 7.00 Întâlnirea de sâmbătă: * Puterea, pasiunea (s) * Petrece noaptea cu mine (s) 12.00 TVR Timişoara 13.30 Tempus 14.00 Un zâmbet pentru vârsta a treia 14.30 Dr. Quinn (s/r) 15.20 Ritmuri muzicale 15.30 O altă putere 16.20 Secretele nisipului (s) 17.15 Itinerare spirituale 17.40 Serată muzicală TV 20.30 Concert extraordinar 21.30 7 zile - 7 arte 21.35 Baschet: România-Finlanda 22.05 TVM 22.30 Frumoasa şi bestia (s) 23.20 Doar o vorbă "săţ-i" mai spun! (r) 23.30 Eclesiast '97 (r) 24.00 Festival Rock

Duminică, 25 mai

Programul 1: 7.00 Bună dimineaţa! 8.15 Lumină din lumină 9.15 Colţ Alb (s) 9.45 Arlechino 10.40 Leonard Bernstein 11.40 Viaţa satului 13.20 Biserica satului 13.30 Atlas 14.00 Ştiri 14.10 Video-magazin 15.30 A doua alfabetizare 15.45 Fotbal 17.15 Star Trek (s) 18.05 7 zile în România 18.45 Aladdin (d.a.) 19.15 Robingo 19.55 Doar o vorbă "săţ-i" mai spun 20.00 Jurnal 20.30 Duminica sportivă 20.50 Tragerile Loto Special 6/49 şi Noroc 21.00 Blaze (f) 22.50 Microrecital Elena Cârstea 23.00 Ştiri 23.05 Varietăţi muzical-coregrafice 23.55 Setea (s) 0.45 Concert extraordinar de rock simfonic ***Programul 2:*** 14.00 Domnişoara ţărăncuţă (f) 16.20 Secretele nisipului (s) 17.15 Repriza a treia 21.30 Fotbal 23.50 Baschet

MAPAMOND SPORT

Portretul unui fost mare campion devenit om de afaceri

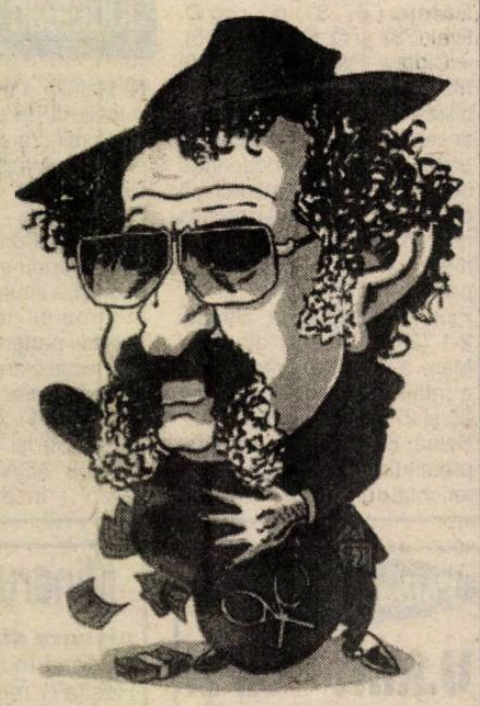

Ion Ţiriac s-a născut la Braşov, la 9 mai 1939. Este creştin ortodox

Studii: exmatriculat din Liceul "Andrei Şaguna", "pentru că nu eram destul de bun". Absolvent al Institutului de Cultură Fizică.

Activitatea sportivă: Component al loturilor naţionale şi olimpice de hochei. Component al echipei de tenis a României pentru Cupa Davis. De trei ori finalist al competiţiei. Numeroase turnee câştigate. Organizator de turnee. Antrenor şi manager de tenis. Descoperitorul lui Boris Becker.

Activitatea în sfera afacerilor: Ion Ţiriac - bancher, reprezentant al mai multor firme. (Mercedes-Benz, Ford, Siemens, Lufthansa), om de presă, membru al lobby-ului românesc din America, fost campion de tenis, simbolul reuşitei în afaceri în România post-decembristă. Reîntors în România, în 1990, după zece ani de absenţă. Potrivit comentariilor revistei germane "Stern", publicate la 7 iunie 1994 de "Jurnalul naţional", "manager al tenisului, e pe cale să devină cel mai bogat om din România". Proprietar, alături de BERD, al primei bănci particulare din România, care îi poartă numele. Banca "Ion Ţiriac" s-a înfiinţat în 1991, prin Hotărârea Guvernamentală nr. 1059 din 1990, publicată în Monitorul Oficial nr. 151 din 2 iulie 1992.

Deţine o treime din acţiunile acestei bănci comerciale, 20 la sută fiind deţinute de BERD. Banca are un capital social de cca 25 milioane de dolari, 400 de angajaţi şi peste 30.000 de conturi (date din 1994). Beneficiul brut realizat de bancă în 1993 a fost de 17,975 miliarde lei. Cofondator al concernului mass-media Media-Pro, investind în postul de televiziune Pro TV (fost Canal 31) şi în postul de radio Pro FM.

Creditat de presa străină cu proprietăţi, firme şi afaceri pe toate continentele. Presa italiană a avansat chiar cifra de 100 milioane dolari drept profit al "Imperiului Ţiriac" în 1993. În România, potrivit unei declaraţii făcute în conferinţa de presă din 30 mai 1995, a investit peste 50 milioane dolari, dar este hotărât să nu mai facă nici o investiţie.

El şi-a motivat decizia invocând acuzaţiile presei, potrivit cărora ar fi beneficiat, pentru dezvoltarea afacerilor din România, de înaltă protecţie politică, în special din partea ex-premierului Petre Roman şi că ar fi "în graţiile" fostului preşedinte Iliescu. "În patru ani am luat atâtea palme, câte n-am primit în viaţa mea". El a negat orice implicare în favoarea unuia sau altuia din partidele politice româneşti.

Ion Ţiriac a precizat că îşi datorează poziţia de om de afaceri exclusiv faptului că a fost jucător de tenis, sport care îi furnizează, încă, peste 20 la sută din venituri. În 1995 a fost solicitat de Federaţia de Tenis din Germania (DTE) ca, în calitate de manager de tenis, să organizeze meciul de Cupa Davis Germania - Rusia. Pentru că Ţiriac a făcut meciurile şi turneele de care s-a ocupat să devină rentabile, a primit 20 de procente din încasări.

Ce va urma...

Cupa UEFA - finale şi marcatori

Competiţia înfiinţată în 1955, sub numele "Cupa Oraşelor Târguri", a fost destinată, iniţial, echipelor reprezentative ale respectivelor oraşe, dar, la scurt timp, în întrecere s-au angrenat cluburi. Prima ediţie s-a întins pe durata a trei ani, apoi pe doi ani, Cupa disputându-se, din 1960, anual. În fine, începând din ediţia 1971 - 1972, U.E.F.A. a fost cea care a preluat competiţia de unde şi numele ei. Deci:

1955-1958: Barcelona - Londra 2-2 (Tejada, Martinez/ Greaves, Langley) şi 6-0 (Suarez 2, Evaristo 2, Martinez, Verges)

1958 - 1960; FC Barcelona - Birmingham City 0-0 şi 4-1 (Czibor 2, Martienz, Coll/ Hooper)

1960 - 1961: AS Roma - Birmingham City 2-2 (Manfredini 2 / Hellawell, Oritt) şi 2-0 (Pestrin, St. Farmer)

1961 - 1962: Valencia CF - FC Barcelona 6-2 (Yosu 2, Gullot 3, Nunez / Kocsis 2) şi 1-1 (Gullot/Kocsis)

1962 - 1963: Valencia CF - Dinamo Zagreb 2-1 (Waldo, Urtiaga / Zambata) şi 2-0 (Mano - Nunez)

1963 - 1964: Real Zaragoza - Valencia CF 2-1 (Villa, Marcelino / Urtiaga)

1964 - 1965: Ferencvaros Budapesta - Juventus Torino 1-0 (Fenyvesi)

1965 - 1966: FC Barcelona - Real Zaragoza 0-1 (Canario) şi 4- 2 după prelungiri (Pujol 3, Zaballa / Canario 2)

1966 - 1967: Dinamo Zagreb - Leeds United 2-0 (Cercek, Rora) şi 0-0

1967 - 1968: Leeds United - Ferencvaros Budapesta 1-0 (Jones) şi 0-0

1968 - 1969: Newcastle United - Ujpest Dozsa Budapesta 3-0 (Moncur 2, Scott) şi 3-2 (Moncur, Arentoft, Foggon / Bene, Göröcs)

1969 - 1970: Arsenal Londra - RSC Anderlecht 1-3 (Kennedy / Mulder, Devrindt) şi 3-0 (Kelly, Radford, Sammels)

1970 - 1971: Leeds United - Juventus Torino 2-2 (Madeley, Bates / Bettega, Capello) şi 1-1 (Clarke / Anastasi)

1971 - 1972: Tottenham - Wolverhampton Wanderers 2-1 (Chivers 2/ McCalliog) şi 1-1 (Wagstaffe/ Mullery)

1972-1973: FC Liverpool - Borussia Mönchengladbach 3-0 (Keegan 2, Lloyd) şi 0-2 (Heynkes 2)

1973 - 1974: Feyenoord Rotterdam - Tottenham 2-2 (Van Hanegem, de Jong / England, van Daele) şi 2-0 (Rijsbergen, Ressel)

1974 - 1975: Borussia Mönchengladbach - Twente Enschede 0-0 şi 5-1 (Heynckes 3, Simonsen 2 / Drost)

1975 - 1976: Liverpool - FC Bruges 3-2 (Keegan, Kennedy, Case / Lambert, van den Gool) şi 1-1 (Keegan / Lambert)

1976-1977: Juventus Torino - Athletic Bilbao 1-0 (Tardelli) şi 1-2 (Bettega / Irureta, Carlos)

1977 - 1978: PSV Eindhoven - Bastia 0-0 şi 3-0 (van den Kerkof, Deijkers, van den Kuylen)

1978 - 1979; Borussia Mönchengladbach - Crvena Zvesda Belgrad 1-1 (Juristic/ Sestic) şi 1-0 (Simonsen)

1979 - 1980: Eintracht Frankfurt - Borussia Mönchengladbach 1-0 (Schaub) şi 2-3 (Kerger, Hölzenbein / Kulik 2, Matthaus)

1980 - 1981: Ipswich Town - AZ 67 Alkmaar 3-0 (Wark, Mariner, Thijssen) şi 2-4 (Thijssen, Wark/ Welzl, Metgod, Tol, Jonker)

1981 - 1982: IFK Göteborg - Hamburger SV 1-0 (Tord Holmgren) şi 3-0 (Corneliusson, Nilsson, Fredericksson)

1982 - 1983: RSC Anderlecht - Benfica Lisabona 1-0 (Brylle) şi 1-1 (Lozano/Sheu)

1983 - 1984: Tottenham Hotspur - RSC Anderlecht 1-1 (Miller/Olsen) şi 1-1 (Roberts/ Czerniatynski) 4-3 la loviturile de departajare (Roberts, Falco, Stevens, Archibald / Brylle, Scifo, Vercauteren)

1984 - 1985: Real Madrid - Videoton 3-0 (Michel, Santillana, Valdano) şi 0-1 (Majer)

1985 - 1986: Real Madrid - FC Köln 5-1 (Valdano 2, Hugo Sanchez, Gordillo, Santillana / Klaus Allofs) şi 0-2 (Bein, Geilenkirchen)

Olaf Thon (Schalke 04)

1986 - 1987: IFK Göteborg - Dundee United 1-0 (Petterson) şi 1-1 (L. Nillson / Clark)

1987 - 1988: Bayer Leverkusen - Espanyol Barcelona 0-3 (Losada 2, Soler) şi 3-0 (Tita, Götz, Bum Kun Cha), 3-2 la loviturile de departajare (Rolff, Waas, Tauber/ Alonso, Job)

1988 - 1989: SSC Napoli - VfB Stuttgart 2-1 (Maradona, Careca / Gaudino) şi 3-3 (Alemano, Ferrara, Careca / Klinsmann, de Napoli autogol, O. Schmaler)

1989 - 1990: Juventus Torino - Fiorentina 3-1 (Galia, Casiraghi, De Agostini / Buso) şi 0-0

1990 - 1991: Inter Milano - AS Roma 2-0 (Matthaus, Berti) şi 0-1 (Rizzitelli)

1991 - 1992: Ajax Amsterdam - AC Torino 0-0 şi 2-2 (Jonk, Pettersson / Casagrande 2)

1992 - 1993: Juventus Torino - Borussia Dortmund 3-1 (Dino Baggio 3 / Michael Rummenigge) şi 2-0 (Roberto Baggio, Möller)

1993 - 1994: Inter Milano - Casino Salzburg 1-0 (Berti) şi 1-0 (Jonk)

1994 - 1995: AC Parma - Juventus Torino 1-0 (Dino Baggio) şi 1-1 (Dino Baggio / Vialli)

1995 - 1996: Bayern München - Girondins de Bordeaux 2-0 (Helmer, Scholl) şi 3-1 (Scholl, Kostadinov, Klinsmann / Dutuel)

1996 - 1997: Schalke 04 - Inter Milano 1-0 (Wilmots) Meciul retur va avea loc miercuri, 21 mai a.c., la Milano.

Dos Santos a mâncat ouă prăjite în detergent

Marcio Amoroso Dos Santos s-a născut la Brasilia, pe 5 iulie 1974. La 15 ani a jucat pentru Guarani (27 de goluri în 20 de partide). Sezonul următor a fost transferat în Japonia, unde a activat în echipa de tineret a clubului Yorniuri Verdy, care a câştigat două titluri de campion (a jucat 31 de partide, marcând 30 de goluri). Reîntors în Brazilia a jucat pentru a doua echipă a clubului Guarani (29 de goluri în 15 meciuri) şi a fost promovat în prima echipă. Anul 1994 a fost cel al exploziei lui Amoroso: 19 goluri, titlul de golgeter, balonul de aur pentru cel mai bun jucător brazilian (înaintea lui Ronaldo). În acel moment a fost convocat în echipa naţională a Braziliei. În aprilie 1995 a fost nevoit să întrerupă activitatea sportivă pentru că şi-a fracturat ligamentele încrucişate ale genunchiului stâng. După 7 luni de pauză a reintrat în viaţa fotbalistică sub tricoul lui Flamengo, la echipa idolului său Zico. A fost transferat în vara anului trecut la Udinese, fiind acompaniat la noua sa echipă chiar de Zico. După o perioadă de acomodare şi de studiu, Amoroso a început să confirme încrederea acordată. A marcat deja 10 goluri în campioant jucând foarte puţin. Excelentul său gol marcat cu Juventus a demonstrat că Marcio a redevenit ceea ce a fost. Acum aşteaptă ca Zagallo să-l reconvoace la naţională. Ziariştii italieni consideră că la turneul final al CM din Franţa, o linie de atac braziliană Amoroso-Ronaldo ar putea sfida orice echipă din lume.

Marcio Amoroso locuieşte la Plaino în apropiere de Udine, într-o vilă pe şoseaua Fortuna, nume parcă predestinat să îndepărteze ghinionul care îl urmărise pe fotbalistul brazilian în trecut. Amoroso este căsătorit cu Rachele în vârstă de 19 ani, care în luna decembrie va deveni mamă. Jucătorul este foarte religios, ca orice brazilian. Înaintea oricărei partide el se roagă la Fecioara Maria.

- Îţi place să revezi înregistrări ale partidelor pe care le-ai jucat?

- Foarte mult, şi mai ales, îmi place să revăd partida Guarani - Santos (4-0) în care eu am marcat golul al 4-lea, cel mai important al carierei mele. Portarul echipei Santos este fiul lui Pele, Edinho.

- Povesteşte despre copilăria petrecută la Brasilia.

- Am locuit în centrul oraşului, în apropiere de "Espalanada Dos Misterios". Tatăl meu era funcţionar la stat şi în timpul liber era arbitru de volei. Fratele meu, Rogerio, 16 ani, joacă baschet şi se spune că este bun, iar sora mea, Adriana, este studentă. Nu mi-a lipsit nimic în copilărie, familia mea făcea parte din clasa de mijloc şi am avut aproape tot ce mi-am dorit. Îmi amintesc cu plăcere de Campionatul Mondial din 1982, când am văzut cea mai frumoasă echipă naţională a Braziliei, după cea din 1970. I-am admirat mult pe Falcao şi pe Zico . Aveam opt ani pe atunci şi am plâns ca majoritatea brazilienilor după golul pe care ni l-a marcat Paolo Rossi.

- La 15 ani erai departe de casă, la Campina.

- Jucam la Guarania. Condiţiile erau ca în aramată. Stăteam 45 într-o cameră uriaşă. Aveam antrenamente dimineaţa şi după-amiaza şi luam cina la ora 17.00, pentru că după aceea mergeam laşcoală. La ora 23.00 era stingerea. La Guarania am jucat la două echipe: "Under 16" şi "Under 20". Câştigam aproximativ 100.000 de lire (aproximativ 67 $) pe lună în mână.

- La 16 ani ai ajuns în Japonia.

- La Yomiuri Verdy, unde am fost împreună cu un coechipier de la Guarani. Locuiam în acelaşi apartament, ne făceam singuri de mâncare. Într-una din primele zile am fost la supermarket la cumpărături şi am vrut să ne preparăm câteva ouă prăjite. Am rămas uimiţi de uleiul japonez care făcea spumă. Am vorbit imediat cu vecinul nostru de casă, magazionerul echipei, care era tot brazilian. El ne-a spus: "Aţi prăjit ouăle cu detergent. Voi nu înţelegeţi ce scrie pe sticlă?" Oricum mi-a mers mai bine pe teren: 9 goluri în 9 partide în primul an. 22 în 21, în al doilea an.

- Selecţionerul Zagallo a declarat: "Pentru mine naţionala Braziliei înseamnă Amoroso plus alţi 10".

- Am câştigat balonul de aur în 1994 devansându-l pe Ronaldo alături de care obţinusem cu un an înainte titlul pentru cea mai mare revelaţie a anului.

- Barcelona te-a căutat pe tine nu pe el.

- Mi se pare că primisem o ofertă de 11 miliarde de lire (aproximativ 7,3 milioane $)

- Cine te-a ajutat să revii în fotbal după grava accidentare pe care ai suferit-o la genunchi?

- Credinţa. Sunt catolic şi mă rog la Madona Braziliei înainte de a juca. M-a ajutat şi familia, care pentru mine atunci însemna doar Rachele, care era logodnica mea. Ea mi-a dat o mare încredere în acea perioadă.

- Cum ai cunoscut-o?

- Am văzut-o într-o fotografie pe care o avea o prietenă de-a ei, care era şi prietenă de-a mea. "Ce frumoasă e! Trebuie să o aduci la stadion şi să mi-o prezinţi", am spus. Rachele nu a vrut şi mi-a răspuns: "Dacă mă voi îndrăgosti tu ai să pleci în altă ţară şi îţi va fi mai uşor. Însă pentru mine îmi va fi foarte greu să rămân singură aici". Prietena mea a reuşit să o convingă. Ştiu că în acea zi am rămas rezervă. La sfârşitul partidei i-am oferit tricoul meu. Totul s-a întâmplat în martie 1994. Ne-am căsătorit în vara acelui an, cu o zi înainte de a pleca la Udinese.

- Îi place fotbalul ?

- Nu prea mult.

- Înseamnă că ea nu are pasiunea pe care o are prietena lui Ronaldo, Ronaldinha.

- E mai bine aşa. Îmi place că Rachele vorbeşte de alte lucruri. Îmi place că m-a cunoscut atunci când nu eram o vedetă şi mai ales când cariera mea putea să se sfârşească din cauza accidentării. Îmi place să stau în casă cu ea uitându-ne la televizor, la 2-3 casete video până la 2 noaptea. Nu ne place să ieşim mult din casă. Îmi place că este Rachele nu Amorosinha ...

- Crezi că Ronaldo este noul Pele?

- Este imposibil să faci o paralelă. Fiecare epocă are fotbalul său şi fotbalistul său. Astăzi, Ronaldo este cel mai tare şi merită ceea ce are. În plus este şi simpatic.

- Crezi că Ronaldo va veni în Italia?

- La Barcelona joacă, marchează, este un idol. De ce ar pleca de acolo?

- Ce ţi-a spus tatăl tău după meciul cu Juventus?

- M-a felicitat, dar este mult mai bun la critici.

- Ai primit telefon de la selecţionerul Zagallo?

- L-am aşteptat dar nu a sosit. Nu m-a convocat pentru amicalul programat pe 30 aprilie. Dar la următorul meci aş putea să fiu în lot. Trebuie să confirm ceea ce este mult mai dificil. Ar fi bine să vină acea zi în care Zagallo va spune "Pentru mine naţionala Braziliei înseamnă Ronaldo, Amoroso şi alţi 9".

Un pitic printre uriaşi

Tyrone "Muggsy" Bogues este cel mai scund baschetbalist din NBA. El are 1,60 m, 63 kg şi, la 31 de ani, continuă să fie unul din oamenii de bază ai echipei Charlotte Hornets. Căsătorit, are trei copii, pe care ar dori să-i vadă depăşindu-l, deşi speranţele sunt slabe şi părinţii lui "Muggsy" fiind foarte scunzi (1,65 m - tatăl, 1,48 m - mama).

În imagine... David şi Goliat: Tyrone Bogues lângă Craig Ehlo de la Atlanta Hawks...

Camel Trophy - Mongolia '97

urmare din pag. 1

perforau o cartelă) în mai puţin de 30 min. Dacă concurentul depăşea timpul nu primea nici un punct. Punctajele celor 2 concurenţi se adună şi ierarhia la această probă se face după ce toate grupele de câte 5 echipe au parcurs-o. (locul 13);

2. din nou conducere, de data aceasta după road book iar echipa care străbătea traseul cu cea mai scurtă distanţă înregistrată la bord, primea cele mai multe puncte (locul 8);

3. Caiac probă tehnică, în care concurenţii au parcurs un traseu ce includea trecerea prin 10 porţi, aflate în sensul şi contra sensului de curgere al râului. Probă contra cronometru - locul 14;

4. mountain biking proba tehnică - trecerea prin cât mai multe porţi în timpul maxim de 5 min. La fel ca la orientare se primeau 0 puncte pentru depăşirea timpului iar punctele concurenţilor se adunau;

● **Ora 14.00** - Proba comună (pentru cele 20 de echipe) de orientare. Echipa trebuia să parcurgă traseul dat pe hartă în cel mai scurt timp. Locul 16.

● **Ultima probă** şi cea mai spectaculoasă din primul loc de competiţie, a fost proba de caiac. Plecarea pentru cele 20 de echipe s-a dat la 30 m de malul râului şi în aglomerarea creată echipa noastră a plecat a 2-a. După un traseu de 7 km pe meandrele râului şi după o luptă la limită cu echipa Cehiei, caiacul cu însemnele României a trecut al treilea linia de sosire. (linie marcată între două Land Rover-uri parcate în mijlocul râului).

● **Deci**, au fost 8 probe, câte două din fiecare disciplină. Punctele acordate la fiecare din cele 2 probe de conducere, orientare, mountain biking şi caiac se adună şi se face clasament final pentru fiecare probă. Acestea vor desemna la finalul celor 8 locuri de competiţie câştigătorii celor 4 discipline. Noi suntem pe locul 8 la caiac, 17 la orientare, 16 la biking şi pe 5 la egalitate cu Grecia la conducere. Clasamentul final realizat prin cumularea tuturor acestor puncte va da câtigătorul CT Mongolia '97 (România locul 12).

● **Proba ce conta** pentru Land Rover Award şi care trebuia să se desfăşoare de la 17.30 s-a amânat pentru că topirea zăpezilor a făcut impracticabil traseul.

● **Echipa României** va rămâne în tabăra de 70 de iurte amenajată la Terelj. Iurta fiecărui echipaj are steagul ţării pe un catarg.

● Concurenţii au primit pentru fiecare probă echipamente sportive profesioniste.

În fotografia alăturată **Mihai Mareş** citind datele comunicate de sateliţi prin sistemul GPS, pentru stabilirea poziţiei pe hartă.

O etapă cu rezultate scontate

★ **Unirea - Recolta Alma 7-1 (1-1)** După o primă repriză sensibil echilibrată, în care oaspeţii şi-au permis chiar să deschidă scorul în min. 17 prin I. Bertea, iar miercurenii au restabilit egalitatea după 6 minute, graţie golului reuşit de D. Rău, amfitrionii dominând autoritar al doilea act - s-au detaşat categoric de adversari, punctând decisiv prin N. Selişteanu (63, 85) V. Dăneţiu (67, 81) din nou D. Rău (78) şi O. Gastone (75). ★ **Cibinul - Progresul 1-0 (0-0)** Mult prea încrezător în posibilităţile lui ofensive, unsprezecele din Cristian s-a chinuit efectiv pentru a se desprinde de tânăra şi ambiţioasa echipă orlăţeană, aflată în plin proces de transformare. Unicul gol al meciului reuşit în min. 48, poartă semnătura lui A. Pipernea. ★ **Flacăra - Sevişul 2-1 (2-0)** Formaţia din Şura Mare a controlat prima parte a întâlnirii, punctând în min. 25 şi 27 prin C. Ciochia şi C. Belea. Şelimbărenii mai bine prgătiţi fizic - deşi rămaşi în inferioritate numerică - au redus din handicap în min. 65 prin N. Sîrbu, dar n-au mai avut forţa de a realiza dorita egalitate. ★ **Arsenal 95 - Gloria 2-1 (2-1)** Jucătorii din Nocrich clasaţi pe ultima treaptă a topului judeţean, evoluând cu ambiţie şi aplomb, au modificat primii tabela de scor în min. 16 când

Campionatul judeţean de fotbal

N. Răfăilă a transformat sigur o lovitură de la 11 m. Peste două minute sibienii egalează prin I. Bulea iar în min. 15 D. Diţu înscrie golul victoriei. ★ **Hapomex - Recolta Moşna 5-0 (2-0)** Formaţia din Ruşi, continuându-şi seria bunelor evoluţii, a zburdat pur şi simplu în propriul teren, administrându-i partenerei de întrecere o corecţie extrem de severă, în urma golurilor realizate de D. Ursu (5, 71), P. Iuga (17), N. Zereş (50) şi I. Dragotă (70). ★ **Flapo - ASA 3-4 (1-1)** Militarii sibieni - în drumul spre cucerirea campionatului - au trecut cu bine peste un obstacol dificil biruind la Păucea echipa locală, după o partidă de foarte bună calitate, dârz şi aprig disputată, dar în spiritul unei depline sportivităţi. Au punctat: L. Boţoc (37) şi D. Boţoc (55, 88) pentru gazde A. Paştiu (32), Popescu (60), G. Niţu (65), cu I. Florea (88) în contul învingătorilor. ★ **Tractorul - Viitorul 4-4 (3-1)** Cele două combatante au oferit spectatorilor din Ighiş, un joc extrem de spectaculos şi echilibrat, încheiat cu un just rezultat de egalitate. Au marcat: I. Tutelea (17), S. Ciurcu (21, 44) şi V. Carculea (52) pentru gazde, A. Feisan (11), A. Tănase (63), V. Cula (78), D. Micläuş în contul echipei din Târnava.

Judeţ II. Rezultatele şi autorii golurilor ★ **Fl. Roşie Cârţa - Vulturii Şura Mică 2-0 (2-0)** A. Kosa (2 şi 6, din penalti) ★ **Gloria Loamneş - Avântul Alţâna 0-1 (0-1)** N. Bolovan (45) ★ **Avântul Mohu - Viitorul Rusciori 3-0 (2-0)** G. Velţan (10), C. Simtion (35), G. Morariu (65). **V.M.**

Fotbal, Divizia B

U.M.T. - ca şi promovată

Iată rezultatele înregistrate în etapa a 32-a (seria a 4-a): Astral Deta - Şoimii COMPA 1-0, Phoenix B.M. - Minerul B. Borşa 2-3, U.M.T. - F.C. Bihor 4-1, Minerul Ştei - Armătura Zalău 1-0, Motorul Arad - Mobila Şimleu 3-1, West Petrom - Telecom Arad 2-0, C.P.L. Arad - Electrica Timiş 0-1, Viitorul Oradea - Ind. sârmei 2-1, Sticla Turda - Metal. Cugir 4-1, Mecanica Mârşa a stat.

Eugen Mihăilescu va fi cercetat în stare de libertate

Eugen Mihăilescu, unul din sponsorii echipei de fotbal Electroputere Craiova, va fi cercetat în stare de libertate, transmite corespondentul Mediafax.

Parchetul Curţii de Apel Craiova a decis, miercuri noaptea, să respingă contestaţia depusă de IJP Dolj împotriva deciziei Parchetului judeţean de a revoca măsura arestării preventive a lui Eugen Mihăilescu.

Nicu Mihăilescu, dat în urmărire generală, nu a fost încă depistat.

Fraţii Eugen şi Nicu Mihăilescu sunt acuzaţi de evaziune fiscală de 6,5 miliarde lei.

Minerul Motru - F.C. Inter 2-0 (1-0)

urmare din pag. 1

măgărie în rezultatul de la Reşiţa?), minerii lui Borugă s-au năpustit peste sibieni, perforându-le poarta încă din minutul 7 prin Axinte. Uşor speriată, defensiva interistă se clatină şi Ioniţă ratează o mare ocazie în min. 10. Furia motrenilor pare de neoprit. În min. 12, gazdele beneficiază de o lovitură liberă de la 18 metri, pe care Andreescu o transformă în gol nemaiaşteptând fluierul arbitrului Stoica. Golul este anulat, lovitura se repetă, dar fără urmare pe tabela de scor.

Sibienii încearcă să echilibreze disputa, dar n-au, ca şi în alte meciuri din deplasare, punch, astfel că minerii intră la cabine cu avantajul golului din min. 7.

Luptă aspră, fără menajamente şi în actul doi, cu ritm de joc mai scăzut din cauza căldurii excesive. Antrenorii sibieni forţează egalarea, aruncând în luptă forţe proaspete. Dar, în min. 75, pentru al doilea cartonaş galben, Cl. Moldovan este eliminat, şi, cu om în plus, Minerul mai înscrie, chiar în ultimul minut, prin Ispas.

Voi reveni în cotidianul "Tribuna".

Rugby - Cupa României

Au fost desemnate trei semifinaliste

Stadionul "Valea Aurie" a fost sâmbătă gazda unuia din sferturile "Cupei României". Adversare, Dinamo şi "U" Remin. Jocul a fost la discreţia dinamoviştilor care, au profitat din plin de gafele monumentale ale jucătorilor băimăreni, inexplicabil de darnici cu pasele la adversar. Patru din cele opt încercări reuşite de bucureşteni, au fost veritabile cadouri oferite de adversari. Au înscris, pentru învingători: Gurănescu, Şerban şi Rotaru - 2 înc, Neaga, Dragomir, Hîmpea şi Ungureanu - 1 înc, Gurănescu S - 2 lp. 4 tr. iar pentru învinşi Ungur, Lucaci şi Soare câte 1 înc. Apjok - 2 l.p. Scor final 54-21 (23-13).

Iată loturile folosite de cele două formaţii: **Dinamo** - Sălăjeanu, Tufă, Marioara, Butulan, Doja, Simion, A. Gurănescu, Ioan, Neaga, S. Gurănescu, Rotaru, Tofan, Ungureanu, Iacob, Hîmpean, Hîldan, Cioca, Rusu, Rădoi, Dragomir, Soare. **U Remin:** Lucaci Gheroghe, Bance, Dumitru, Dumitraşcu, Curechiu, Frîncu, Duma, Manolache, Apjok, Cîrstea, Sava, Blîndu, Ungur, Soare, Steiner, Vălenaş, Zupacsek.

În această fază a competiţiei CSM Foresta a evoluat la Săcele în compania Stelei. Deşi a fost 3-2 la. eseuri pentru sibieni, bucureştenii au câştigat cu scorul 29-22.

La Bucureşti s-a produs surpriza, divizionara A Rulmentul Bârlad învingând pe Minerul Lupeni din divizia naţională cu scorul 49-26.

Cea de-a patra semifinalistă va fi desemnată după disputarea partidei Farul - Ştiinţa Petroşani, partidă amânată. **G.R.**

Baschet

Sibiul îşi confirmă valoarea

urmare din pag. 1

Cum s-au calificat clujenii în finală

Echipă bine pregătită fizic, cu jucători dotaţi. Univ. Cluj a reuşit surpriza calificându-se în finală în dauna ANEFS. Ei au întrecut Universitatea Craivoa cu 65-42, Universitatea Oradea cu 48-42, Univ. de Vest Timişoara cu 61-48 şi ANEFS cu 59-58.

FINALA MICĂ: ANEFS Bucureşti - "Poli" Bucureşti 93-67 (47-31)

FINALA MARE: Univ. "Lucian Blaga" Sibiu - Univ. "Babeş-Bolyai" Cluj 84-68 (47-36)

Partida a avut un început anost, cu multe greşeli de ambele părţi, dar de la jumătatea primei reprize cele două conbatante şi-au "dat drumul" oferind celor prezenţi în sală un spectacol sportiv dinamic şi agreabil. Sibienii s-au instalat la conducere, din min. 8 şi nu au mai cedat întâietatea pe tabelă de până la sfârşitul partidei. Claudiu Muntean şi-a bătut propriul record de eficienţă din cadrul acestei ediţii de campionat universitar, înscriind 50 de puncte, fiind bine secondat, în special, de Kovacs şi Dan Dacian. Pentru sibieni au înscris; Muntean 50 puncte, Kovacs 18, D. Dacian 12 şi Agapie 4.

Felicitări studenţilor sibieni şi antrenorilor lor pentru această preţioasă victorie şi pentru titlul de cmapion naţional universitar.

Asurpa acestui eveniment sportiv vom reveni în TRIBUNA.

Minutul 91

urmare din pag. 1

negre în tur, după care au început să le comercializeze. Ceva tot au învăţat de la Sever Mureşan, care a fost "tata" lor într-o vreme! Dună (33), Potocianu (44), Necula (90). În min, 55, Jula (U) a fost eliminat de Gh. Constantin ❍ **Dinamo - Ceahlăul 4-1 (1-0)** În faţa unor tribune goale - dinamoviştii plătind oalele sparte de suporterii lor pe stadionul Steaua - gazdele au câştigat la pas. Dănciulescu (24), Fl. Petre (59), Hâldan (63), Tararache (90), respectiv Motroc (73). La sfârşit, învingătorii i-au salutat pe ... pacienţii Spitalului de Urgenţă din vecinătate, buluciţi în ferestre şi balcoane! ❍ **Oţelul - Gloria 3-0 (1-0)** Bravo moldovenilor! V. Ion (8), Rednic (58), Florea (73). ❍ **FC Argeş - FCM Bacău 3-0 (1-0)** Barbu (27, 72), Crivac (76) ❍ **Jiul - Rapid 1-1 (0-0)** Stancu (59), respectiv C. Popa (77). ❍ **Sp. studenţesc - FC Farul 2-1 (1-0)** Din cele trei goluri, două s-au marcat după min. 90, adică în prelungirile dictate de V. Anghelinei care şi-a complicat existenţa fără rost. Păduret (19), Zanc (93), respectiv Grigoraş (91). Oricum, vă daţi seama că trebuiau să câştige repetenţii din rândurile cărora se trage Mircea Sandu. ❍ **Poli Timişoara - Chindia 2-1 (0-1)** Timişorenii şi-au prelungit agonia prin această victorie obţinută cu un penalty acordat de C. Zotta în min. 87, fiindcă tot nu vor reuşi să scape de retrogradare. Sasu (90), Covaci (87, din 11 m), respectiv Bălaşa (44).

Ultima oră

● Echipa Canadei este noua campioană mondială de hochei pe gheaţă, după o finală de trei manşe cu Suedia (2-3, 3-1, 2-1).

● Cotidianul britanic "The Independent" a publicat echipa anului din Premier League: Schmeichel (Manchester United) - Southgate (Aston Villa), Campbell (Tottenham), Fr. Lebeuf (Chelsea), Bockham (M.U.), Lennon (Leichester), Dicks (West Ham), Juninho (Middlesbrongh), Bergkamp (Arsenal), Vieira (Arsenal), Zola (Chelsea).

● Alex Ferguson, managerul campioanei Angliei, Manchester United, a fost desemnat pentru a doua oară antrenorul anului şi a primit un cec de circa 15.000 dolari.

● Marian Bondrea va fi antrenorul echipei reprezentative a Siriei. În România a fost cam peste tot ...

● Fosta atletă Argentina Menis şi fostul fotbalist Florea Dumitrache au fost avansaţi la gradul de colonel M.I., din ordinul ministrului Gavril Dejeu.

● Ministrul Sportului şi Turismului, dl. Sorin Stănescu, se ţine băţos: "Dacă nu intră în legalitate, voi solicita dizolvarea F.R.Fotbal". Se vede că nu ştie de ce-i în stare Mircea Sandu!

● Cinci jucători de la New York Knicks şi unul de la Miami Heat au fost suspendaţi din NBA. Cu mai puţin de două minute înainte de finalul meciului dintre cele două combatante, s-a încins o bătaie între uriaşi ca-n filme. Cei şase au fost şi amendaţi, totalul însumând 51.000 de dolari. Lasă că aude unde ...

(n.i.d.)

Clasament, Divizia naţională

1. FC Naţional	30	19	5	6	61-30	62(+17)
2. Steaua	30	19	4	7	68-36	61(+16)
3. Dinamo	30	16	5	9	51-29	53(+8)
4. Oţelul	30	14	7	9	44-37	49(+4)
5. Ceahlăul	30	13	7	10	44-43	46(+1)
6. FC Argeş	30	12	8	10	40-32	44(-1)
7. FCM Bacău	30	13	4	13	36-40	43(-2)
8. Univ. Craiova	30	12	6	12	45-44	42(-3)
9. Rapid	30	10	9	11	40-38	39(-6)
10. U Cluj	30	11	5	14	50-55	38(-7)
11. Sp. studenţesc	30	11	5	14	32-41	38(-7)
12. Jiul	30	11	5	14	32-54	38(-7)
13. Petrolul	30	10	7	13	38-40	37(-8)
14. F.C. Farul	30	11	4	15	39-45	37(-8)
15. Chindia	30	11	4	15	29-41	37(-8)
16. Gloria	30	9	8	13	32-40	35(-10)
17. Poli Timişoara	30	9	5	16	40-54	32(-13)
18. FC Braşov	30	8	4	18	37-57	28(-17)

Etapa viitoare (24 mai): Oţelul - FC Naţional, Farul - Jiul, FCM Bacău - Dinamo, Rapid - FC Argeş, Ceahlăul - Univ. Craiova, Steaua - Poli Timişoara, Chindia - U Cluj, FC Braşov - Sp. studenţesc, Gloria - Petrolul.

SIBIU

TRIBUNA sporturilor

SUPLIMENT SĂPTĂMÂNAL DE INFORMARE SPORTIVĂ AL COTIDIANULUI INDEPENDENT "TRIBUNA"

Anul VII, nr. 368 | 26.05. - 1.06. 1997 | 4 pagini, 500 lei

Fotbal, Divizia A

GAZDELE, ÎN DORUL LELII!

F.C. INTER - GLORIA REŞIŢA 1-1 (0-1)

Stadion "Municipal", timp frumos, gazon bun, spectatori cca 1500. Au marcat: SORIN SABĂU (min. 65, din penalti), respectiv DUMITRU (min. 10).
F.C. INTER: Fl. Cotora - Terchilă - Tolciu, BRAN (min. 84, Teodorescu), Mihart, DEMIAN - Sârbu, Sabău, Pogăcean - Galea (min. 63, M. Manea), Caşoltan (min. 73, Stoian). Rezerve: Al. Zotincă, Mara. Antrenori: Jan Gavrilă, Ad. Văsîi şi Petre Purima.
GLORIA: Ianu - COSTESCU - Tuluc, R. David, Mitar, BELOIA, Laczko, Chiş, Dacica - DUMITRU (min. 75, Copocean), Decuseară (min. 63, Bălean). Rezerve: Toader, Ad. David. Antrenori: Carol Oţil şi Vasile Rusu.
Au arbitrat satisfăcător ploieştenii M. Ionescu, Val. Banu şi V. Badea. Observator: C. Bâtlan (Craiova).
Cartonaş galben: Pogăcean (min. 84).
Raportul şuturilor: 20-6 (pe poartă 8-1). Cornere: 15-1.
Nestimulată de jocul favoriţilor, galeria interistă a avut o prestaţie mai discretă.

Să joci de la egal la egal, ba să-i mai şi chinuieşti, în "Cupa României", pe bancarii lui Halagian şi să pierzi "duelul" cu motrenii sau să remizezi, acasă, cu Gloria Reşiţa, iată paradoxuri care l-au descumpănit până şi pe tenacele Jan Gavrilă. Apropo, nu scăpaţi în "Tribuna" de marţi, interviul - trist, dar foarte adevărat - cu antrenorul principal al interiştilor.

Debutul întâlnirii cu reşiţenii a fost net favorabil sibienilor, Sabău fiind aproape de gol în minutele 4 şi 6. Dar proverbialul ghinion al interiştilor şi-a arătat faţa hâdă în min. 9, atunci când bara transversa-lă s-a opus "capului" lui Bran. N-a fost 1-0, dar va fi 0-1 în minutul următor: pe un contraatac simplu şi tăios, Decuseară îi pasează în adâncime lui Dumitru (aflat în ofsaid), tuşierul Badea nu intervine şi, de la 12 metri, vârful reşiţean îl învinge pe Fl. Cotora cu singurul şut al oaspeţilor pe spaţiul porţii sibiene!? Chiar

continuare în pagina 4

Mircea BIŢU

La Mediaş se va decide promovarea!

Olimpia S. Mare - Gaz metan 1-0 (0-0)

Scorul a fost deschis de Estinca din lovitură liberă, arbitrul C. Miclea (primarul oraşului Buşteni, staţiune climaterică unde mulţi se simt bine cu ... nevestele altora!) apreciind că un fundaş medieşean l-ar fi faultat în preajma careului propriu pe Gh. Ciocan. Era min. 59 şi oaspeţii mizeseră pe un arbitraj nepărtinitor şi pe un rezultat de egalitate. Mai mult, în min. 68, Popescu a scăpat singur spre poarta lui Petre Nicolae, tuşierul Ioan Ştefan a ridicat fanionul şi centralul a validat un ofsaid

continuare în pagina 4

D. IONAŞCU

Ultima oră

● În locul energizantelor de sinteză, medicul echipei de fotbal Unirea Dej îşi îndoapă jucătorii cu ceapă verde :..

● Echipa feminină de şah a României a obţinut medalia de argint la Campionatele europene, campioană devenind reprezentativa Georgiei.

● În semifinalele "Cupei României", Steaua - Univ. Craiova 2-1 şi FC Naţional - Dinamo 2-1. Deci, vom vedea o finală Steaua - FC Naţional.

● În manşa a doua a finalei Cupei UEFA, în faţa propriilor suporteri, Inter Milano a fost învinsă de Schalke 04, cu 4-1, la loviturile de la 11 metri. De la italieni, au ratat Zomorano şi Winter.

● Miercuri, 28 mai, pe Stadionul Olimpic din München este programată finala Ligii Campionilor dintre Juventus Torino şi Borussia Dortmund. Ar fi culmea să câştige tot nemţii!

● La Campionatele europene de haltere, Adrian Popa a concurat pentru ... Ungaria.

● Luni, 26 mai, începe turneul de tenis de la Roland Garros. Să vedem ce ispravă vor face ai noştri ...

● Fiecare fotbalist de la Schalke 04 a primit 45.000 dolari pentru câştigarea Cupei UEFA. Îi merită,

continuare în pagina 4

n.i.d.

În pagina 4
Campionatul judeţean de fotbal

Minutul 91

Merg pe mâna lui Ţiţi DUMITRIU

Nimic spectaculos nu s-a petrecut în etapa de sâmbătă, de ziua sfinţilor Simeon, Serapion şi Marciana. Mulţi se aşteptau ca Halagian să câştige la Galaţi, ca FC Argeş să ia punct la Rapid, Clujul să câştige la Târgovişte şi Sp. studenţesc să ia trei puncte la Braşov. N-a fost aşa, pentru că la noi - ca şi în comunitatea europeană - boii ară şi caii mănâncă. Campionatul nostru a devenit interesant prin ... neprevăzutul aranjamentelor (De ce a făcut U Cluj egal la Târgovişte, de ce a făcut - numai - egal Sp. studenţesc la Braşov?) Comentatorii de fotbal de la Radio România ori sunt tâmpiţi, ori sunt escroci şi-atunci trebuie daţi afară. Numai că, la noi, minciuna prin omisiune a devenit o boală cronică.

● *Oţelul - FC Naţional 2-0 (0-0)* Vaporenii de Dunăre câştigaseră în tur cu 3-1 la Bucureşti şi era de presupus că vor fi miloşi cu Armeanu. Spre cinstea lor, au arătat că Naţionalul este un balon de săpun. Tocmai de aceea, merg pe mâna (moartă!) a lui Ţiţi Dumitriu. Au marcat V. Ion (55), Rednic (90)

● *Steaua - Poli Timişoara 5-1 (3-1).* Dacă aveau valoare, timişorenii scoteau un punct aici şi se salvau, numai că mafia i-a condamnat de mult. S. Ilie a

continuare în pagina 4

n.i.d.

S-a făcut lumină-n sat ...

Eşecul românesc manifestat când vine vorba de găsit probe pentru nişte fapte, pe care le vede şi le ştie toată lumea, se manifestă fără greş şi se bucură de recunoaştere unanimă,

Peluza a III-a

ca orice realitate incontestabilă. Eşecul căutătorilor de probe a devenit proverbial, câştigându-şi într-un timp relativ scurt, faima de constantă naţională, alături de ospitalitatea şi de voia bună care ne caracterizează. Nu e vorba de celebrii terorişti care nu se lasă dovediţi şi nu se dau prinşi, ci de nişte probe care ar dovedi existenţa corupţiei, a mistificărilor şi a jafului organizat în lumea veselă a fotbalului, a conducătorilor de cluburi, a jucătorilor, antrenorilor, arbitrilor şi a hulitei Federaţii de "specialitate", patroana tuturor hibelor văzute şi nevăzute. Iată, însă, că adevărul, uleios cum îl ştim, vrea să iasă la suprafaţă şi să strige în gura mare: esteeee! Semnalul vine din părţile Scorniceştilor de unde au pornit atâţia sportivi ai ţării spre Bucureşti şi chiar mai încolo. Iată că urmaşii lui Şoarece şi Prepeliţă, hotărâţi să-i dea de gol şi de autogol pe aceia care întinează nobilele idealuri ale fotbaliştilor, trag muşamaua de pe colivă şi povestesc cum au fost ei plătiţi ca să piardă, cum au câştigat ei la Certej ca să dea punctele Devei, cum s-au făcut măsluirile cu Paroşenii şi cu Alexandria. Carevasăzică, acolo-i corupţia, la Certej, nu la Bucureşti! Păi, să ne alăturăm cu toţii chemării unui prestigios jurnal de sport: "cerem FRF să taie-n carne vie!" Aşa da! Să terminăm odată cu sforarii de Paroşeni şi de Certej, artizani ai corupţiei române post revoluţionare; să cadă sancţiunile ca grindina şi să atârne pe cerul patriei noul curcubeu al Federaţiei Române de Fotbal, revăzut şi adăugit, după cum o cer interesele naţionale ale momentului istoric din acest retur fierbinte. Sunt semnale că şi pe la Mohu s-ar fi trucat unele rezultate, dar FRF încă nu s-a pronunţat. Se caută dovezi.

Mihai BRATU

Box la ... "Bolta Rece"

Amănunte în pagina 4

Seria I CLASAMENTELE DIVIZIEI A Seria a II-a

Metrom - Tractorul 1-1, Bucovina - Gloria 0-1, Dacia - Steaua 9-0, Precizia - Dunărea Galaţi 4-0, Cetatea - Petrolul 0-9, FC Oneşti - Foresta 2-0, Poli Iaşi - AS Ploieşti 0-0, Rocar - Metalul 3-1, Poiana - Dunărea Călăraşi 2-2

1. Foresta Fălticeni	31	22	3	6	67-21	69(+24)
2. Dacia Brăila	31	17	6	8	56-27	57(+9)
3. Precizia Săcele	31	18	3	10	59-40	57(+9)
4. Petrolul Moineşti	31	16	5	10	53-38	53(+8)
5. FC Oneşti	31	16	4	11	63-35	52(+4)
6. Poli Iaşi	31	16	4	11	50-35	52(+4)
7. Gloria Buzău	31	15	4	12	58-35	49(+4)
8. Poiana Câmpina	31	14	5	12	40-33	47(-1)
9. Dunărea Călăraşi	31	13	7	11	47-44	46(+1)
10. Rocar Bucureşti	31	14	3	14	50-36	45(-3)
11. Tractorul Braşov	31	13	6	12	37-30	45(0)
12. AS Ploieşti	31	12	8	11	37-29	44(-1)
13. Bucovina Suceava	31	12	6	13	34-36	42(-6)
14. Dunărea Galaţi	31	11	7	13	39-40	40(-5)
15. Metrom Braşov	31	10	8	13	34-32	38(-10)
16. Metalul Plopeni	31	8	7	16	30-47	31(-14)
17. Cetatea Tg. Neamţ	31	4	4	23	21-95	16(-32)
18. Steaua Mizil	31	1	4	26	10-122	7(-38)

Etapa viitoare (31 mai): Tractorul- Precizia, Dunărea Galaţi - Poli Iaşi, Steaua- Bucovina, AS Ploieşti - Dacia Brăila, Dunărea Călăraşi - Metrom, Metalul- Poiana, Petrolul-Rocar, Foresta - Cetatea, Gloria - FC Oneşti.

UTA - Minaur 2-0, FC Maramureş - Dacia 2-2, ARO - CFR Cluj 2-0, FC Inter - Gloria 1-1, Unirea - Corvinul 2-0, Apullum - Electroputere 2-2, ASA - Minerul 3-0, Olimpia - Gaz metan 1-0, CSM Reşiţa - CFR Timişoara 5-1.

1. CSM Reşiţa	31	21	4	6	53-26	67(+19)
2. Electroputere	31	18	7	6	49-20	61(+16)
3. GAZ METAN MEDIAŞ	31	13	8	10	29-22	47(+2)
4. Minerul Motru	31	14	5	12	35-37	47(+2)
5. Olimpia S. Mare	31	15	1	15	49-40	46(-2)
6. Unirea Dej	31	13	7	11	44-34	46(-2)
7. Dacia Piteşti	31	13	6	12	45-40	45(0)
8. Corvinul	31	12	6	13	40-37	42(-3)
9. ASA Tg. Mureş	31	12	6	13	37-38	42(-6)
10. CFR Cluj	31	12	5	14	35-38	41(-4)
11. FC INTER SIBIU	31	11	8	12	33-36	41(-7)
12. ARO C-lung	31	13	2	16	30-36	41(-7)
13. UT Arad	31	13	2	16	37-48	41(-7)
14. Gloria Reşiţa	31	11	8	12	31-42	41(-4)
15. FC Maramureş	31	11	7	13	41-45	40(-8)
16. Apullum A. Iulia	31	12	1	18	34-52	37(-11)
17. Minaur Zlatna	31	9	6	16	34-49	33(-12)
18. CFR Timişoara	31	8	7	16	28-44	31(-14)

Etapa viitoare: Minaur- FC Inter, Gloria - ASA, CFR Cluj - FC Maramureş, Minerul - ARO, CFR Timişoara - UTA, Gaz metan - CSM Reşiţa, Corvinul - Olimpia S. Mare, Electroputere - Unirea Dej, Dacia - Apullum.

Gânduri despre un sportiv de excepţie

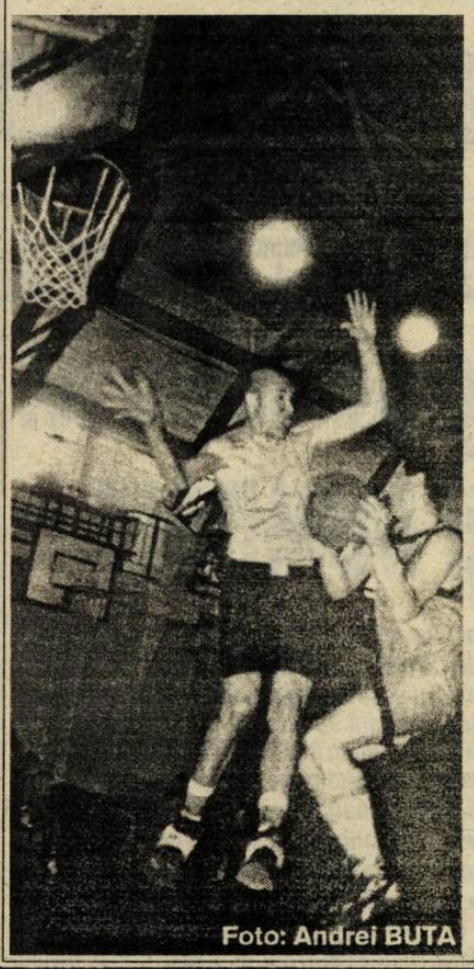

Foto: Andrei BUTA

Succesele baschetului sibian sunt legate, îndubitabil, în ultimii 10 ani şi de prezenţa în echipă a unui jucător de excepţie şi referinţă, şef al generaţiei sale, Claudiu Muntean. Ştiind să-şi dubleze talentul deosebit cu un travaliu care a însemnat multe sacrificii, Claudiu s-a afirmat ca unul dintre cei mai valoroşi jucători români, remarcat, de fiecare dată şi în partidele pe care C.S.U. Forest Sibiu le-a susţinut în cadrul competiţiilor europene inter-cluburi.

Mi-am reamintit toate acestea, a câta oară oare?, cu prilejul recent încheiatului campionat naţional universitar de baschet, câştigat de sibieni, competiţie care i-a adus lui Claudiu Muntean titlul de coşgeter. Adevărat lider de opinie între mai tinerii lui colegi "profesorul" - cum îl numesc tribunele - a contribuit decisiv la această frumoasă victorie, care onorează sportul universitar sibian.

Dar, Claudiu Muntean va termina, în acest an, Colegiul de Măiestrie Sportivă. În această perspectivă şi cu gândul la viitoarele generaţii de baschetbalişti sibieni, conducerea C.S.U. a hotărât cooptarea valorosului jucător şi ca antrenor pentru eşalonul tinereţii. Succes Claudiu!

Octavian RUSU

Euroil Sălişte realizează primul punct în clasament

★ ***Record - "U" Mecanica Sembraz 5-3 (2-0).*** Deopotrivă de ambiţioase şi jucându-şi cu deosebită ardoare şansele, ambele protagoniste au oferit - cu egale merite - numerosului public prezent în tribuna stadionului medieşan, un autentic recital fotbalistic, demonstrând, dacă mai era nevoie, că şi în cadrul acestei neînsemnate (pentru unii) divizii judeţene, există incontestabile valori şi că cei ce se preocupă de cizelarea lor, dau dovadă, în afară de fler şi discernământ, de rafinate calităţi educative, în scopul lansării acestora spre eşaloanele superioare. Cum se întâmplă de obicei, gazdele au controlat jocul cu nonşalanţă, pasele lor dese, rapide şi dintr-o bucată, descumpănind de câteva ori defensiva adversă. Aşa s-a întâmplat în min. 3 şi 8 când portarul studenţilor a intervenit salvator, la şuturile lui D. Trifu şi D. Hodîrnău. În min. 10, lovitura liberă executată de A. Tofănescu nimereşte bara laterală, portarul Armenciu fiind, la această fază, un simplu spectator. Este apoi rândul lui B. Forgacs să irosească în min. 13 şi 20 două bune situaţii de a deschide scorul. În min. 27 A. Tofănescu nu mai greşeşte ţinta transformând, pe lângă zid, o lovitură liberă de la 19 m, acordată pentru un fault comis inutil de C. Stănilă. Peste 3 min. L. Şerban reia excelent cu capul mingea centrată de F. Hila, dar Bocăzar se opune norocos egalării. Studenţii ratează două imense ocazii de a înscrie (min. 41, 42) prin F. Hila (şut peste transversală de la 10 m) şi C. Barbu. Şi în loc de 1-1 vom avea, peste doar 60 de secunde, 2-0, golul fiind semnat de C. Rău, care a fructificat din careul mic pasa precisă a lui D. Aspricioiu. În repriza secundă se joacă şi mai rapid, spectaculos şi tăios. După ratarea lui R. Mureşan (şut în plasa laterală), în min. 56 L. Şerban reduce din handicap, executând cu măiestrie o lovitură de la circa 30 m. Speriaţi, medieşenii revin în atac şi după ce înscriu prin M. Lazăr, din penalti, în min. 63, şi apoi prin A. Tofănescu (75) nu mai insistă, permiţând oaspeţilor să reducă din scor, peste două minute, prin I. Băilă. După 3 minute L. Savu şutează slab de la 20 m şi M. Bordean scapă balonul din braţe, în poartă. Cu 5 minute înaintea finalului, I. Băilă pasează lui D. Banciu, care stabileşte scorul final. Raport de cornere 5-2 în favoarea învingătorilor. S-au distins: C. Savu, C. Rău, A. Tofănescu, B. Forgacs, M. Lazăr,

Fotbal, Divizia C

şi R. Mureşan de la gazde, A. Mălău, C. Luca, C. Barbu, D. Popenţa, D. Şerban şi F. Hila de la învinşi. Ireproşabil arbitrajul prestat de centralul D. Curtean, cu secunzii V. Popa şi M. Giurcă. ★ ***Euroil - COMESO 0-0.*** O mare surpriză s-a produs la Sălişte, unde formaţia vizitatoare, mult mai bine cotată, deşi a dominat copios, n-a putut fructifica nici una din multele ocazii avute, permiţând localnicilor să realizeze primul lor punct în clasament. ★ ***Vitrometan - Progresul 4-2 (0-1)*** Deşi au condus de două ori pe tabela de scor, oaspeţii au părăsit terenul de joc învinşi, medieşenii evoluând excelent în ultimele 10 minute. Au punctat: C. Mureşan (56), C. Ocneriu (82), T. Dabai (85) şi O. Tufă (89), respectiv E. Milea (44) şi D. Forgaciu (69) ★ ***Construcţii - Geromed 0-4 (0-2)*** Victoria lejeră a oaspeţilor s-a conturat graţie golurilor realizate de O. Cozac (6 şi 26, din penalti), A. Petru (63), şi R. Naciu (88). ★ ***Unirea - Romanofir 1-1 (0-1)*** Joc echilibrat la Ocna Sibiului terminat cu un just rezultat de egalitate. Au punctat: D. Flichiş (71) pentru ocneri, I. Fiţea (16) în contul oaspeţilor. ★ ***Textila - Sticla 0-2 (0-2)*** Avrigenii au biruit surprinzător, dar meritat la Cisnădie datorită celor două goluri realizate în prima repriză de I. Grigore ★ ***C.S. Agnita - Sparta 1-3 (1-1).*** Mai bine pregătită fizic şi temeinic motivată campioana s-a impus de justeţe şi la Avrig, în urma golurilor marcate de D. Gaspar (7), I. Şeică (74) şi V. Tănase (84), respectiv C. Oliu (2) ★ ***Viitorul - CFR Retezat PIM 3-1 (1-1)*** Au marcat: C. Boariu, E. Bocăzar şi V. Peptănuş, respectiv A. Tara.

V.M.

Clasamentul

1. Sparta	29	23	3	3	95-15	72
2. CFR Retezat PIM	29	19	2	8	78-29	59
3. COMESO Ş. M.	29	18	4	7	69-29	58
4. Vitrometan M.	29	18	4	7	67-44	58
5. Geromed M.	29	17	4	8	63-33	55
6. Record M.	29	15	7	7	94-30	52
7. Textila C.	29	16	3	10	61-42	51
8. "U" Mecasem	29	14	2	13	68-46	44
9. Romanofir T.	29	12	5	12	62-45	41
10. Sticla Avrig	29	11	4	14	40-70	37
11. Construcţii S.	29	10	2	17	37-72	32
12. Unirea O.S.	29	8	6	15	41-55	30
13. Viitorul B.	29	8	5	16	55-87	29
14. C.S. Agnita	29	9	1	19	52-77	28
15. Progresul D-veni	29	6	3	20	63-118	21
16. Euroil Sălişte	29	0	1	28	25-178	1

Atletism

Elena Hila şi Loredana Trohin - victorioase la Snagov

La Sangov s-a desfăşurat meciul bilateral de aruncări între echipele României şi Ungariei. Concursul, la care au participat câte doi sportivi seniori şi juniori la fiecare probă din fiecare ţară, s-a desfăşurat la probele de aruncarea ciocanului, suliţei, discului şi greutăţii. Sibiul a fost reprezentat în concurs de junioara Loredana Trohin la suliţă şi de senioara Elena Hila la greutate, ambele eleve ale prof. Petre Manu.

Loredana Trohin cu o aruncare foarte bună de 53,60 m la suliţă s-a situat pe primul loc la junioare. Elena Hila, cu 17,45 m la greutate, de asemenea a ocupat locul I proba senioarelor. Reprezentanţii României au reuşit să câştige cu 27-21.

Competiţia a constituit o utilă repetiţie pentru atleţii din lotul naţional ce vor concura la C.M. de la Atena.

O altă atletă sibiană, Claudia Isailă, împreună cu antrenorul ei prof. Petre Manu, a participat la

concursul internaţional de la Celje (Slovenia) la care au participat atleţi din: Ungaria, Austria, Belgia, Islanda, Slovenia şi România. Claudia s-a clasat pe locul 2 cu o aruncare de 55,32 m la suliţă.

Ilie IONESCU

Tenismenii sibieni - comportare meritorie în Cupa "Steaua Română"

La Câmpina, în organizarea C.S.Ş. "Neptun" s-a desfăşurat concursul de tenis "Cupa Steaua Română". Sibiul a fost prezent cu doi concurenţi: Ionuţ David, la categoria 11-12 şi 13-14 ani, şi Mihaela Sicoe la categoria 13-14 ani. Ionuţ David s-a clasat în primii 8 la cat. 13-14 ani, iar la categoria 11-12 ani în primii 16 din 48 de concurenţi la fiecare categorie. Junioara Mihaela Sicoe s-a situat în sferturi de finală tot din 48 de concurente. Rezultatele sunt meritorii datorită faptului că sezonul de tenis în municipiul Sibiu a început cu mare întârziere din cauza primăverii târzii care a făcut impracticabile terenurile. Îmbucurător este faptul că au participat la acest concurs foarte mulţi copii valoroşi din toată ţara.

Odată începute antrenamentele în aer liber, suntem convinşi că la următoarele întreceri la care vor participa juniorii sibieni vor obţine rezultate superioare, au ţinut să afirme cei doi antrenori Ilie Giurgiu de la C.S.M. Sibiu şi Ioan Rakoşi de la Tenis Club R&G Sibiu.

Ilie Ionescu

Luni, 26 mai

Programul 1: 13.00 TVR Timişoara 14.00 Ştiri 14.10 TVR Cluj-Napoca 14.50 TVR Iaşi 15.35 D.a. 16.00 Ştiri 16.05 Convieţuiri 16.35 Emisiune în limba maghiară 18.30 Alo, tu alegi! 19.00 Căsuţa cu poveşti 19.05 În faţa dv! 19.55 Doar o vorbă "săţ-i" mai spun! 20.00 Jurnal 21.00 Studioul de Film al Televiziunii Române ◆ Memorialul durerii 23.00 Jurnalul de noapte 23.20 Un cântec, o glumă, un zâmbet 23.25 Oglinzi paralele 0.05 TVR Club 1.00 Tenis

Programul 2: 13.30 Nu e şcoală ca a noastră (s) 14.50 Perla Coroanei (s) 16.25 Secretele nisipului (s) 17.45 Şeicul (s) 22.35 Misterele Sankt Petersburgului (s) 23.30 Nocturna sportivă

Marţi, 27 mai

Programul 1: 6.00 România: ora 6 fix! 8.35 Un bunic fericit (s) 9.05 Misterele Sankt Petersburgului (s) 10.00 Ştiri 10.05 Limbi străine ◆ Franceză ◆ Engleză 11.05 Cinematograful de artă ◆ Beatriz (r) 12.35 Pop Club 13.00 Contele Mac Duckula (d.a.) 13.30 Tradiţii 14.00 Ştiri 14.10 Muzica pentru toţi 15.00 TVR Iaşi 15.35 Legenda Albei ca Zăpada (d.a.) 16.00 Tribuna partidelor parlamentare 17.00 Ştiri 17.10 Katts şi câinele (s) 17.35 Pro Patria 18.30 Transfocator 19.00 Căsuţa cu poveşti 19.05 Interpreţi ai cântecului popular 19.25 Medicina pentru toţi 19.50 300 de secunde 19.55 Doar o vorbă "săţ-i" mai spun! 20.00 Jurnal 21.00 Echipa de intervenţie (s) 21.55 Universul cunoaşterii 22.30 Bank-Note 23.00 Jurnalul de noapte 23.20 Tradiţie şi modernitate 24.00 Scena 0.30 Întâlnirea de la miezul nopţii 1.20 Tenis

Programul 2: 13.05 Echipa de intervenţie (s) 16.20 Secretele nisipului (s) 17.40 Şeicul (s) 20.05 Puterea, pasiunea (s) 20.30 Fotbal 22.35 Misterele Sankt Petersburgului (s) 23.30 Strada Preriilor (f)

Miercuri, 28 mai

Programul 1: 6.00 România: ora 6 fix! 8.35 Un bunic fericit (s) 9.05 Misterele Sankt Petersburgului (s/r) 10.00 Ştiri 10.05 Videolexicon 11.05 Cântec de lume 11.40 Orizonturi culturale 12.00 Ştiri 12.05 Şeicul (s/r) 13.05 Contele Mac Duckula (d.a.) 13.30 Scena (r) 14.00 Ştiri 14.10 Muzica pentru toţi 14.35 TVR Iaşi 15.00 TVR Cluj-Napoca 16.00 De la o zi la alta 16.35 Legenda Albei ca Zăpada (d.a.) 17.00 Ştiri 17.10 Gestiuni mici pentru oameni mari 17.40 TVR Magazin sportiv Auto-Moto 18.30 Reflector 19.00 Căsuţa cu poveşti 19.05 Lupii aerului (s) 19.55 Doar o vorbă "săţ-i" mai spun! 20.00 Jurnal 21.00 Vedete pe scena Festivalului Internaţional "Cerbul de Aur" 21.20 Fotbal 23.25 Jurnalul de noapte 23.45 Secolul XX 0.40 Studioul şlagărelor 1.10 Tenis

Programul 2: 13.10 Savannah (s/r) 16.20 Secretele nisipului (s) 17.40 Şeicul (s) 22.35 Misterele Sankt Petersburgului (s)

Joi, 29 mai

Programul 1: 6.00 România: ora 6 fix! 8.35 Un bunic fericit 9.05 Misterele Sankt Petersburgului (s) 10.00 Ştiri 10.05 Limbi străine ◆ Germană ◆ Italiană 11.05 TVR Timişoara 12.00 Ştiri 12.05 Şeicul (s/r) 12.55 Contele Mac Duckula (d.a.) 13.20 Tradiţie şi modernitate (r) 14.00 Ştiri 14.10 1001 Audiţii 14.35 TVR Iaşi 15.00 TVR Cluj-Napoca 15.40 Tradiţii 16.00 La izvorul dorului 16.35 Convieţuiri 17.00 Ştiri 17.10 Următoarea oprire: Europa 17.35 Ecleziast'97 18.15 Milenium 18.50 Tragerile Super Loto 5/40 şiExpres 19.00 Căsuţa cu poveşti 19.05 Lupii aerului (s) 19.55 Doar o vorbă "săţ-i" mai spun 20.00 Jurnal 21.00 Pariu Trio 21.05 Dr. Quinn (s) 21.50 La volan 153.014 km 22.10 Cu ochii'n 4 22.45 Avanpremieră la Festivalul Internaţional "Cerbul de Aur" 23.00 Jurnalul de noapte 23.20 Un cântec, o glumă, un zâmbet 23.25 Simpozion 0.15 Războiul Independenţei (s) 1.10 Tenis

Programul 2: 13.10 Detectivul din Los Angeles (s) 16.00 Secretele nisipului (s) 21.45 Fotbal

Vineri, 30 mai

Programul 1: 6.00 România, ora 6 fix! 8.40 Meridianele dansului (r) 9.10 Simpozion (r) 10.00 Ştiri 10.05 Limbi străine ◆ Spaniolă 10.35 Contele Mac Duckula (d.a.) 11.00 Ritmuri muzicale 11.10 Şeicul (s/r) 12.00 Ştiri 12.05 Media-Club (r) 12.50 Microrecital ◆ Gabriel Cotabiţă 13.00 TVR Cluj-Napoca 14.00 Ştiri 14.10 1001 Audiţii 14.55 TVR Iaşi 15.35 Imagini din Croaţia 15.45 Legenda Albei ca Zăpada (d.a.) 16.10 Lege şi Fărădelege 16.30 America sălbatică (do) 17.00 Ştiri 17.10 Emisiune în limba germană 18.10 Katts şi câinele (s) 18.40 Scena politică 19.10 Căsuţa cu poveşti 19.15 Tezaur folcloric 19.55 Doar o vorbă "săţ-i" mai spun 20.00 Jurnal 21.00 Nobila casă (f) 22.30 Ecoturism 23.00 Jurnalul de noapte 23.20 Miss România Univers 1997 0.15 Unde se ascunde adevărul (f) 1.45 Tenis

Programul 2: 10.00 Răbdarea lui Maigret (f) 12.00 Tenis 13.00 Războiul Independenţei (s/r) 16.20 Secretele nisipului (s)

Sâmbătă, 31 mai

Programul 1: 7.00 Bună dimineaţa...de la Iaşi 8.30 Pas cu pas 9.20 Nu e şcoală ca a noastră (s) 9.45 Tip-Top, Mini-Top 11.10 Pe muchie de cuţit 11.50 O şansă muzicii 12.05 Planeta Cinema 12.50 Serial de călătorii (do) 13.45 Premiere cinematografice 14.00 Ştiri 14.10 Tranzit TV 135 ◆ Colofon ◆ Muzică ◆ Reportaje ◆ Seriale ◆ Mapamond 18.35 Povestirile lui Donald Răţoiul (d.a.) 19.05 Teleenciclopedia 19.55 Doar o vorbă "săţ-i" mai spun 20.00 Jurnal 20.40 Filmele săptămânii 21.00 Savannah (s) 21.50 Cum vă place 22.50 Mâine pe micul ecran 23.00 Ştiri 23.05 Perla coroanei (s) 24.00 Săptămâna sportivă 0.15 Detectivul din Los Angeles (s) 1.05 Arena Artă-Sport ◆ Tenis ◆ Fotbal ◆ Top 20 România

Programul 2: 7.00 Întâlnirea de sâmbătă: ◆ Puterea, pasiunea (s) ◆ Petrece noaptea cu mine (s) 14.00 Tenis 14.30 Dr. Quinn (s) 16.20 Secretele nisipului (s) 22.30 Frumoasa şi bestia (s)

Duminică, 1 iunie

Programul 1: 7.00 Bună dimineaţa! 8.15 Lumină din lumină 9.15 Colţ Alb (s) 9.45 Ala - Bala, Portocala! 10.40 Leonard Bernstein 11.40 Viaţa satului 13.20 Biserica satului 13.30 Atlas 14.00 Ştiri 14.10 Stop-cadru 14.25 Rugby ◆ România- Franţa 16.00 Gala Laureaţilor Festivalului Internaţional al copiilor dotaţi "Micul Prinţ" 17.10 Star Trek (s) 18.05 7 zile în România 18.45 Aladdin (d.a.) 19.15 Robingo 19.55 Doar o vorbă "săţ-i" mai spun 20.00 Jurnal 20.30 Tragerile Loto Special 6/49 şi Noroc 21.40 Pariu Trio 21.40 Turner şi Hooch (f) 22.25 Copiii - speranţa noastră 23.15 Ştiri 23.20 Handbal masculin 0.30 Setea (s) 1.20 Tenis

Programul 2: 14.00 Domnişoara ţărăncuţă 11.45 Cristal (s) 13.00 Handbal 14.10 Micul prinţ (f) 16.30 Secretele nisipului (s) 17.25 Repriza a treia 21.40 Fotbal

MAPAMOND SPORT

Stelele atletismului

Fiecare sport îşi are personalităţile sale, iar atletismul, legenda sporturilor, nu putea să facă excepţie. În cele ce urmează vă vom prezenta câteva dintre cărţile de vizită ale unor atleţi care ne-au încântat ori de câte ori i-am urmărit în competiţii, în încercările lor de a-şi depăşi atât adversarii cât şi propriile limite. Ei ne-au arătat că atletismul, inima Olimpiadelor, a născut cele mai frumoase legende şi a dat mitologiei sportive cei mai iubiţi eroi.

● **Haile Gebrselassie (Etiopia)** născut la Arsi pe 18 aprilie 1973. Performanţe 1996 - campion olimpic, la 10.000 m, între 1993 - 1996, campion mondial în proba de 10.000 m; 1993 - vicecampion la 5.000 m

● **Steflkea Kostadinova (Bulgaria)** - născută la Plovdiv pe 25 martie 1965. Performanţe: de patru ori campioană europeană de sală, la săritura în înălţime (1985, 1987, 1988 şi 1994), de patru ori campioană mondială de sală (1985, 1987, 1989, 1993), campioană mondială în aer liber (1987, 1995), campioană olimpică în 1996; 200 de sărituri peste 2 m. Este căsătorită cu antrenorul Nikolai Petrov cu care are un băieţel de 2 ani.

● **Bruny Surin (Canada),** originar din Haiti, unde a văzut lumina zilei pe 12 iulie 1967, medaliat cu aur la Jocurile Olimpice, Campionatele Mondiale şi la Commonwealth Games, campion mondial de sală la 60 m p în 1993 şi 1995.

● **Diane Dixon (U.S.A.)** - 400 m. p. Numită de cei apropiaţi "Dee Dee" a reuşit să cucerească prima medalie de aur, la 19 ani, cu ştafeta de 4x400 m a ţării sale la Jocurile Olimpice de la Los Angeles din 1984. La Budapesta în 1989, Diane a reuşit s-o învingă pe reprezentanta Germaniei Helga Arendt pe ultimii metri. La Campionatele Europene de la Paris din 1993 a alergat această distanţă în 50'64" şi câteva ore mai târziu, în cadrul ştafetei de 4x400 m, cu care s-a situat pe treapta a treia a podiumului, a oprit cronometrele la 50'2".

Ramona POPA

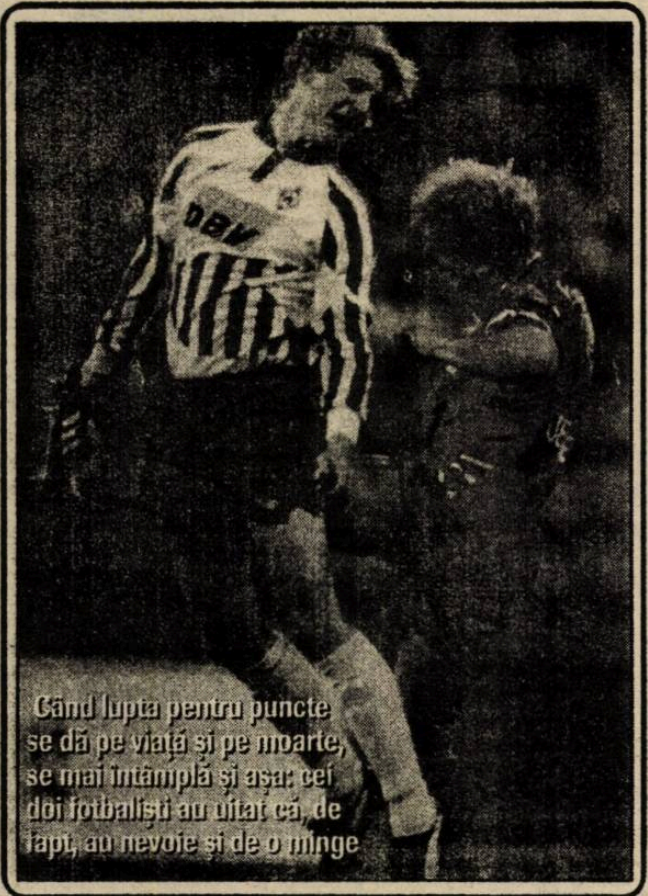

Un ghanez în Germania

Ibrahim Tanko (Borussia Dortmund)

"Arienii" au înţeles că fotbalul lor îşi va pierde spectatorii dacă va continua să fie jucat fără sare şi piper. Nemţii sunt harnici, aleargă voinicește 90 de minute şi mai mult (dacă este nevoie), sunt ambiţioşi, dar n-au fantezie, inteligenţă şi acea nebunie a adevăraţilor artişti. În aceste condiţii, renunţând la ifosele lor de naţie superioară, germanii au apelat în ultimii ani la tot mai mulţi fotbalişti de culoare, care dau un anume exotism acestui spectacol la îndemâna tuturor. Am să-i pomenesc aici doar pe câţiva: Samuel Osei Kufour (Bayern München), Jonathan Akpoborie (Hansa Rostock), Giovanni Elber (VfB Stuttgart) Marouene Guezmir (SC Freiburg), Sunday Olisch (FC Köln), Dennis Ibrahim (Fortuna Düsseldorf), Silas Owusu (Arminia Bielefeld) etc.

Campioana en titre (încă), Borussia Dortmund, nu s-a lăsat mai prejos, aducându-l între atacanţi pe ghanezul Ibrahim Tanko de la echipa King Feisals Babys FC Kumasi încă pe când avea doar 15 ani. S-a născut la 25 iulie 1977 şi toţi care l-au văzut spun că va ajunge un mare jucător. Înalt de 1,78 m, cântărind 70 kg, Ibrahim are în palmares două titluri de campion al Germaniei (1995, 1996). Deşi încă nu este titular - pentru că îi are drept concurenţi pe experimentaţii Karl Heinz Riedle, Heiko Herlich şi Stephane Chapuisat - Ottmar Hitzfeld îşi pune mari speranţe în el pentru sezonul următor. N-a împlinit 20 de ani, dar a jucat deja de 7 ori în echipa reprezentativă a ţării sale (în care s-au născut mari fotbalişti precum Abedi Pele, Charles Akonnor, Alexander Opoku, Anthony Yeboah etc). Fotbaliştii pe care ar vrea să-i imite sunt conaţionalul său, Yeboah şi elveţianul Chapuisat.

În imagine: Ibrahim Tanko îmbrăcat într-un costum tradiţional din ţara lui de origine

Cei zece ... şi judecătorul

Este notoriu scandalul care a zguduit în 1979 clubul francez St. Etienne. Gruparea fanion a fotbalului francez a deceniului trecut, condusă cu o grijă părintească, din cale afară de părintească, de dl. Rocher s-a dovedit a fi, potrivit dezvăluirilor de atunci, una din cele mai corupte societăţi ale fotbalului profesionist francez. Într-adevăr, lucrurile băteau bine la ochi, judecând după starea fotbalului galic la acea dată. Cluburi falimentare, salarii neachitate la timp sau de loc, reduceri masive de personal administrativ şi câte cele. În schimb, la St. Etienne, toate lucrurile mergeau din plin. Nici o fisură în întregul angrenaj, o veritabilă armată de "scouts" (căutători de talente), retribuiţi binişor, vedete cu duiumul, performanţe obţinute cu o regularitate de abonat, plus câteva campanii glorioase prin cupele europene, ce au culminat cu prezenţa în finala Cupei Campionilor din 1975, la Glasgow, contra lui Bayern, unde "verzii" s-au acoperit de laude, ce-i drept meritate. Aşadar, o "stea" de magnitudine europeană.

Toate acestea până în ziua în care, o privire atentă prin registrele clubului a descoperit urmele fraudei, a gestiunii necontrolate, sursă de venituri ilicite pentru cei ce serveau cauza echipei stefaneze ... jucători, antrenori, administrativi, arbitri (!), funcţionari ai federaţiei, ziarişti ...

Scandalul degajat de asemenea ştire "bombă" a răsturnat tot eşafodajul echipei minerilor din Masivul Central. Faliment, transferarea vedetelor, retrogradare etc ...

Iată însă că în primăvara anului 1989 greoaia procedură judiciară franceză a reuşit să descâlcească iţele încurcatei afaceri. După nouă ani! "Il est mieux plus tard que jamais". Numai că zece din cei care serveau clubul pe atunci au trebuit să compară în faţa judecătorului de instrucţie Patrik Desmures de la Tribunalul din Lyon pentru a fi chestionaţi în legătură cu unele venituri considerate ca ilicite. Să-i enumerăm pentru dv., lăsându-vă să trageţi singuri concluziile despre "numele" respective.

Jacques Atre zis "Zimako", Patrick Batiston - celebrul internaţional, eroul ciocnirii aceleia din semifinala CM din Spania, cu portarul vest-german Schumacher - Jean Farison, fost internaţional, Gerard Janvion, şi el unul din tricolorii generaţiei "Hidalgo", Bernard Lacombe, omul care a marcat cel mai rapid gol la CM din Argentina, Jean-Francois Larios, unul din concurenţii nenorocoşi la un loc în cvartetul mijlocaşilor "de aur" al generaţiei abia trecute, şi el internaţional, Christian Lopez, fost stoper al naţionalei franceze, Raoul Nogues, excelent vârf afirmat la Marsilia, Oswaldo Piazza, celebru apărător brazilian, de zeci de ori selecţionat în reprezentativa ţării, Robert Herbin, fost internaţional "tricolor", adevărat "şef de generaţie", reputat antrenor şi, însuşi asul aşilor ... dl. Michel Platini!!!

Ilie Alexandru

O fotografie... istorică

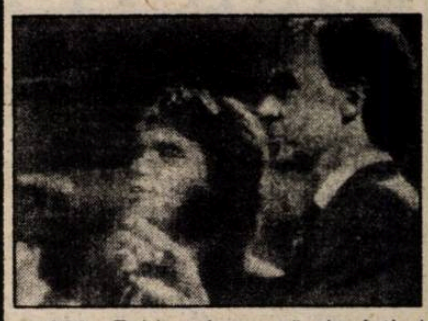

1990. Echipa franceză de fotbal Olympique Marseille era în mare vogă atât în ţară, cât şi în Europa. Campioană a Franţei, aspirantă la cucerirea Cupei Campionilor Europeni, formaţia era mândria lui Bernard Tapie, preşedintele clubului, om cu dare de mână şi cu mare influenţă politică. Ce-i drept, lotul era alcătuit numai din fotbalişti de clasă: Olmeta, Boli, Casoni, Mozer, Fournier, Tigana, Germain, Vercruysse, Waddle, Abedi Pele, Stoikovici, Papin, Cantona ... Pentru o asemenea pleiadă de staruri, Tapie n-a mai fost mulţumit cu antrenorii francezi, aşa că a apelat la cel mai bun antrenor din lume la acea oră, fostul selecţioner al reprezentativei germane (campioană mondială), Franz Beckenbauer.

"Mariajul" franco-german n-a ţinut prea mult, neamţul neacceptând hotărârile dictatoriale ale lui Tapie şi nici sforăriile din culise. A lăsat totul baltă şi s-a înapoiat în Germania. După nici un an, buba de la O.M. avea să se spargă, echipa fiind retrogradată, iar Bernard Tapie ajungând în puşcărie ...

În imagine: Tapie şi Beckenbauer în vremurile bune

Cupa Cupelor - finale şi marcatori

UEFA Cup Winners' Cup

1960/1961 (Florenţa) Fiorentina AC - Glasgow Rangers 2-0 (Milan 2) şi 2-1 (Milan, Hamrin - Scott)

1961/1962 (Glasgow): Club Atletico Madrid - Fiorentina AC 1-1 (Peiro-Hamrin); Stuttgart: Club Atletico Madrid - Fiorentina AC 3-0 (Jones, Mendoza, Peiro)

1962/1963 (Rotterdam): Tottenham Hotspur - Club Atletico Madrid 5-1 (Greaves 2, Dyson 2, White - Collar)

1963/1964 (Bruxelles): Sporting Clube De Portugal Lisabona - MTK Budapesta 3-3 (Figueredo 2, Moraes - Kuti 2, Sandor); Antwerp: Sporting Clube De Portugal Lisabona - MTK Budapesta 1-0 (Moraes).

1964/1965 (Londra) West Ham United - TVS München 1860 2-0 (Scaley 2).

1965/1966 (Glasgow): Borussia Dortmund - Liverpool FC 2-1 (Held, Libuda - Hunt)

1966/1967 (Nürnberg): FC Bayern München - Glasgow Rangers 1-0 (Roth)

1967/1968 (Rotterdam): Milan A.C. - Hamburger S.V. 2-0 (Hamrin)

1968/1969 (Basel): SK Slovan Bratislava - FC Barcelona 3-2 (Cvetler, Hrivnak, Jan Capkovic - Zaldura, Rexach)

1969/1970 (Viena): Manchester City - KS Gornik Zabrze 2-1 (Young, Lee-Oslizio)

1970/1971 (Atena): Chelsea - Real Madrid CF 1-1 (Osgood - Zoco) şi 2-1 (Dempsey, Osgood - Fleitas)

1971/1972 (Barcelona): Glasgow Rangers - Dinamo Moscova 3-2 (Stein, D. Johnston 2 - Estrekov, Mahovikov)

1972/1973 (Salonic): Milan AC - Leeds United 1-0 (Chiarugi)

1973/1974 (Rotterdam): FC Magdeburg - Milan AC 2-0 (Lanzi - autogol, Seguin)

1974/1975 (Basel): Dinamo Kiev - Ferencvaros TC Budapesta 3-0 (Onişcenko 2, Blohin)

1975/1976 (Bruxelles): RSC Anderlecht Bruxelles - West Ham United 4-2 (Rensenbrink 2, Van der Elst 2 - Holland, Robson)

1976/1977 (Amsterdam): Hamburger SV - RSC Anderlecht Bruxelles 2-0 (Volkert, Magath)

1977/1978 (Paris): RSC Anderlecht Bruxelles - WAC Austria Viena 4-0 (Rensenbrink 2, Van Binst 2)

1978/1979 (Basel): FC Barcelona - T.S.V. Fortuna '96 Dusseldorf 4-3 (J. Sanchez, Rexach, Krankl, Asensi - Seel 2, Th. Allofs)

1979/1980 (Bruxelles): Valencia CF - Arsenal 0-0, 5-4 la loviturile de departajare

1980/1981 (Dusseldorf): Dinamo Tbilisi - FC Carl Zeiss Jena 2-1 (Guţaev, Daraşelia - Hoppe)

1981/1982 (Barcelona): FC Barcelona - Standard Club Liege 2-1 (Simonsen, Quini - Vandersmissen)

1982/1983 (Göteborg): Aberdeen FC - Real Madrid CF 2-1 (Black, Hewitt-Juanito)

1983/1984 (Basel): Juventus FC Torino - FC Porto 2-1 (Vignola, Boniek - Sousa)

1984/1985 (Rotterdam): Everton - SK Rapid Viena 3-1 (Gray, Esteven, Sheddy - Krankl)

1985/1986 (Lyon): Dinamo Kiev - Club Atletico Madrid 3-0 (Zavarov, Blohin, Evtuşenko)

1986/1987 (Atena): AFC Ajax Amsterdam - 1. FC Lokomotive Leipzig 1-0 (Van Basten)

1987/1988 (Strasbourg): KV Mechelen - AFC Ajax Amsterdam 1-0 (Den Boer)

1988/1989 (Berna): FC Barcelona - Sampdoria UC Genova 2-0 (Julio Salinas, Lopez Rekarte)

1989/1990 (Göteborg): Sampdoria UC Genova - RSC Anderlecht Bruxelles 0-0, 2-0 după prelungiri (Vialli 2)

1990/1991 (Rotterdam): Manchester United - FC Barcelona 2-1 (Hughes 2 - R. Koeman)

1991/1992 (Lisabona): SV Werder Bremen - AS Monaco 2-0 (K. Allofs, Rufer)

1992/1993 (Londra): Parma AC - R Antwerp FC 3-1 (Minotti, Melli, Coughi - Severeyns)

1993/1994 (Copenhaga): Arsenal - Parma AC 1-0 (A. Smith)

1994 - 1995 (Paris): Real Zaragoza CD - Arsenal 2-1 după prelungiri (Esnaider, Nayim - Hartson)

1995/1996 (Bruxelles): Paris Saint-Germain - SK Rapid Viena 1-0 (Ngotty)

1996/1997 (Rotterdam): FC Barcelona - Paris S.G. 1-0 (Ronaldo din 11 m).

C.S.M. Şoimii Compa Sibiu - Mureşul Prosper Târgu Mureş 5-3

Sâmbătă, 24 mai a.c. s-a disputat în incinta grădinii de vară "Bolta Rece", prin amabilitatea patronului **Toma Banea**, un meci amical de box între echipele

BOX

cluburilor C.S.M. Şoimii Compa Sibiu (antrenori **Gheorghe Niţă şi Emil Bihoreanu**) şi Mureşul Prosper Tg. Mureş. Scorul de 5-3 pentru gazde nu arată pe deplin diferenţa de valoare dintre cele două combatante, întrucât oaspeţii nu s-au prezentat cu garnitura completă, ceea ce a făcut ca unii dintre pugiliştii buni de la C.S.M. să fie doar spectatori, cum a fost cazul vicecampionului naţional **Robert Zelch**, sau să boxeze între ei.

Iată rezultatele tehnice ale competiţiei: ctg. 30 kg Florin Puti (Mureş) b.p. Ilie Lepădat (Sibiu); ctg. 35 kg Adrian Bleoca (Sibiu) b.p. Arpad Toth (Mureş); ctg. 45 kg. Zoltan Rafi (Mureş) b. RSC Silviu Tănase (Sibiu); ctg. 48 kg Şandor Baiko (Mureş) b. ab. Cătălin Necula (Sibiu); ctg. 57 kg Florin Stoica (Sibiu) b. ab. Şandor Pop (Mureş); ctg. 57 kg Claudiu Dumitraş (Sibiu) b. RSC Ion Curtişan (Sibiu); ctg. 60 kg Sorin Paşca (Sibiu) b.p. Marcel Seuca (Sibiu); ctg. 60 kg. Valentin Cimpoieru (Sibiu) b. RSC Marcel Rebreanu (Sibiu); ctg. 60 kg Narcis Lăcătuş (Sibiu) b. ab. Barna Nagy (Mureş); ctg. 67kg. Lucian Călin (Sibiu) b.p. Vasile Bucur (Mureş); ctg. 71 kg. Gheorghe Greuruş (Sibiu) b.ab. Adrian Mare (Mureş).

Vrem să mulţumim şi pe această cale domnului Toma Banea atât pentru găzduire cât şi pentru faptul că a oferit echipei din Tg. Mureş o masă gratuită. Totodată, vrem să întrebăm de ce în titulatura clubului există şi numele de COMPA dacă această firmă nu mai ajută cu nimic acest club?

Victor COCU

Minutul 91

urmare din pagina 1

marcat trei goluri şi şi-a înţepenit poziţia de lider în clasamentul golgeterilor. Se adevereşte, încă o dată, vorba că în ţara orbilor chiorul e împărat. (Eu, dacă aş fi antrenor, pe Sabin Ilie nu l-aş ţine nici pe post de ... Sabin Buricea!) ● ***Ceahlăul - Univ. Craiova 2-0 (0-0).*** Oltenii sunt răi doar cu cei puternici. Au marcat Ionescu (74) şi Perje (78). Fie vorba între noi, n-aş accepta să-mi dea gol unul pe care-l cheamă Perje! ● ***FCM Bacău -Dinamo 2-0 (1-0)*** Să nu uităm că, pe vremuri, la Bacău echipa se numea tot Dinamo şi că sângele apă nu se face. Au marcat Rotariu (45) şi Petcu (74) ● ***Gloria - Petrolul 2-1 (1-0)*** Ura şi ... la gară! Iftodi (5), Oană (48), respectiv Bălăceanu (83) ● ***Rapid - FC Argeş 1-0 (0-0)*** A marcat C. Popa (78). Din min. 73, giuleştenii au jucat cu Vameşu în poartă, iar din min. 84, ţuicarii au jucat fără Cristescu (Mie nu-mi plac sudiştii, dar acest Cristescu are stofă) ● ***FC Braşov - Sp. studenţesc 1-1 (1-0)*** Vânzare. Beraru (22), respectiv Diniţă (84) ● ***Farul - Jiul 1-0 (0-0)*** Fără istoric. Grigoraş (47). ● ***Chindia - U Cluj 0-0*** Aron Huzu n-a fost un mare fotbalist, dar este (după mine!) doctor în fotbal. M-a convins şi de astă dată, dând un penalty gazdelor, pe care Ghergu l-a ratat. Eu le-aş fi forţat mâna şi le-aş mai fi dat un penalty. L-ar fi ratat şi pe ăla!

Clasament Divizia Naţională

1. Steaua	31	20	4	7	73-37	64(+16)
2. FC Naţional	31	19	5	7	61-32	62(+17)
3. Dinamo	31	16	5	10	51-31	53(+8)
4. Oţelul	31	15	7	9	46-37	52(+4)
5. Ceahlăul	31	14	7	10	46-43	49(+1)
6. FCM Bacău	31	14	4	13	38-40	46(-2)
7. FC Argeş	31	12	8	11	40-33	44(-1)
8. Rapid	31	11	9	11	41-38	42(-6)
9. Univ. Craiova	31	12	6	13	45-46	42(-3)
10. Farul	31	12	4	15	40-45	40(-8)
11. U Cluj	31	11	6	14	50-55	39(-6)
12. Sp. stud.	31	11	6	14	33-42	39(-6)
13. Gloria	31	10	8	13	34-41	38(-10)
14. Chindia	31	11	5	15	29-41	38(-10)
15. Jiul	31	11	5	15	32-55	38(-7)
16. Petrolul	31	10	7	14	39-42	37(-8)
17. Poli Timişoara	31	9	5	17	41-59	32(-13)
18. FC Braşov	31	8	5	19	38-58	29(-19)

Etapa viitoare (31 mai): FC Naţional - Chindia, U Cluj - Steaua, Univ. Craiova - FCM Bacău, Poli Timişoara - Ceahlăul, Petrolul - Oţelul, Sp. studenţesc - Gloria, Jiul - FC Braşov, FC Argeş - Farul, Dinamo - Rapid.

Fotbal, Divizia B

Scor categoric realizat în repriza secundă

Şoimii Compa - Metalurgistul Cugir 6-0 (0-0)

Cugirenii au rezistat eroic 45 de minute, timp în care s-a ratat cu nemiluita mai ales de către gazde. A fost suficient ca Marinac să deschidă scorul (min. 52), ca apoi golurile şi ratările să curgă încât dacă partida se termina cu 10 sau 12 - 0 ar fi fost foarte normal. Considerăm inutil să descriem golurile, aşa că vom enumera autorii celorlalte reuşite: Dumitraşcu (min. 61), Munteanu (min. 71, din penalty), Stoica (min. 75 şi 78), Moldovan (min. 89).

Şoimii au evoluat în alcătuirea: Pampea - Popuşoi (70, Văsâi junior), Stoica, Dumitraşcu, Zugrav - Comăniciu, Luca (60, Mihăilă), Moldovan - Marinac, Munteanu, Neag (min. 82, Ghiocel junior).

Arbitrul Cojocaru Ispas (Bucureşti) nu a avut nici un fel de probleme privind jocul foarte sportiv, a avut însă necaz cu evidenţa golurilor şi a autorilor.

I.P.

În etapa a 33-a a Diviziei B (seria a 4-a) s-au înregistrat rezultatele:

Astral Deta - Phoenix 4-2, Minerul Borşa - U.M.T. 2-1, F.C. Bihor - Minerul Ştei 5-1, Armătura Zalău - Motorul Arad 0-0, Mobila Şimleu - West Petrom 2-0, Telecom Arad - Mecanica Mârşa 2-0, Electrica Timiş - Viitorul Oradea 1-0, Ind. sârmei - Sticla Turda 2-0, C.P.L. Arad a stat.

Miercuri, 28 mai, în etapa intermediară, Mecanica joacă la Mârşa cu Mobila Şimleu, iar Şoimii la Baia Mare, cu Phoenix.

Programul fazei judeţene

Cupa României la fotbal din 28 mai 1997, ora 17

Vulturul Poplaca-Sticla Avrig; Vulturii Şura Mică-Romanofir Tălmaciu; Unirea Miercurea-Construcţii Sibiu; Flacăra Şura Mare-Unirea Ocna Sibiului; Progresul Orlat-Euroil Sălişte; Gloria Nocrich-CFR Retezat PIM; Sevişul Şelimbăr-Textila Cisnădie; Cibinul Cristian-"U"Mecanica Sembraz Sibiu; Poli Res Valea Viilor-Viitorul Bazna; Dacia Aţel-Progresul Dumbrăveni; Flapo Păucea - Geromed Mediaş; Hapomex Ruşi-COMESO Şeica Mare; Recolta Alma-Vitrometan Mediaş; Recolta Moşna-CS Agnita; Viitorul Târnava-Record Mediaş; Tractorul Ighiş-Sparta Mediaş.

Primele echipe sunt organizatoare.

Formaţiile învingătoare vor disputa în 4 iunie ora 17.00 jocurile din optimile Cupei, conform programului ce va fi publicat în Tribuna Sporturilor din 2 iunie a.c.

Ultima oră

urmare din pagina 1

pentru că au luptat ca leii la Milano.

● Aniversări: Florea Dumitrache (22 mai 1948), Daniel Pasarella (25 mai 1953), Paul Gascoigne (27 mai 1967), Roberto di Matteo (29 mai 1970).

● Maratonistele Aura Buia şi Nuţa Olaru (CSM U Craiova) vor alerga pentru clubul japonez Yutaka timp de un an contra cazare, masă şi 1000 dolari pe lună. Nu-i rău deloc!

● Centrul de pregătire "Nicolae Dobrin" din Piteşti organizează selecţia pentru tinerii fotbalişti născuţi în 1982, absolvenţi ai clasei a 8-a, în zilele de 31 mai şi 1 iunie a.c. Cei admişi vor beneficia de cazare, masă şi şcolarizare gratuită.

● Reuşind un egal (1-1) la Atalanta Bergamo, Juventus Torino şi-a asigurat titlul de campioană, indiferent de rezultatele ultimei etape. Pe locurile următoare se află Parma şi Inter.

● Apropo de Inter Milano, aceasta a ratat tot în campionatul actual: şi titlul, şi cupa şi finala Cupei UEFA. Antrenorul Roy Hodgson şi-a dat demisia a doua zi după ce interiştii au pierdut Cupa UEFA la loviturile de la 11 metri.

● Patru fotbalişti de la CS Olt au declarat că echipa lor truchează meci după meci. În 29 mai, la CCN se anunţă o şedinţă cu scântei.

● Ion Ţiriac a fost ales preşedinte de onoare pe viaţă al Federaţiei române de tenis, iar Ilie Năstase este preşedintele executiv.

● Miercuri, 28 mai, la Sibiu va fi mare vânzoleală ... sportivă, cu prilejul lui "Challange Day". Nu scăpaţi prilejul de-a vă dezmorţi încheieturile, mai ales cei ce şedeţi toată ziua!

GAZDELE, ÎN DORUL LELII!

urmare din pagina 1

fără grad de periculozitate, dar plăcute ochiului, contraatacurile Gloriei aveau să scoată la iveală "găurile" din şvaiţerul defensivei interiste, ridiculizată mereu de rapizii Dumitru, Decuseară şi Beloia. Gazdele domină teritorial, arbitrul lasă impresia că le înţelege zbuciumul, dar grupata apărare reşiţeană bubuie minge după minge "tăind" elanul sibienilor. Ocazii sunt la poarta norocosului Ianu, însă Pogăcean (min. 22), Caşoltan (min. 27), Galea (min. 29), Caşoltan (min. 33, "cap" în bara laterală!) ratează. Au existat, trebuie să menţionez acest lucru, momente de foc la poarta reşiţeană, create în special de Adrian Demian, cel care a făcut abstracţie de faptul că a doua zi îmbrăca straie de mire (Casă de piatră, Adi!), punând osul la bătaie. Din păcate, prea mulţi dintre coechipierii săi s-au tras la umbră, cum se spune, mimând efortul şi jucând în dorul lelii.

Repriza secundă a fost dezarmant de anostă. N-am reţinut decât faultul (fără proteste) în careu asupra lui Pogăcean comis de Costescu, penaltiul fiind transformat, în min. 65, cu una din ghetele lui roşii, de Sorin Sabău şi ratările lui Pogăcean (min. 68), Manea (min. 72), Stoian (min. 77), Manea şi Stoian (min. 85)şi Terchilă (min. 88).

La meci au asistat, în calitate de naş al lui Demian, Iosif Tâlvan şi în calitate de ... spectator, Gângă. Voi reveni în cotidianul "Tribuna".

La Mediaş se va decide promovarea!

urmare din pagina 1

imaginar, privând echipa medieşeană de un gol pe care l-ar fi meritat.

Sigur, judecând prin prisma poziţiilor din clasament, ale celor două echipe, rezultatul partidei nu are nici o relevanţă, atât gaziştii, cât şi sătmărenii păstrându-şi locurile comode din clasament. Dar, când cioara este vopsită, se cuvine să o arătăm cu degetul! Acest Miclea - probabil nemulţumit de felul cum a fost "omenit" la Mediaş în nişte deplasări anterioare, a vrut să se ... revanşeze invers. (În paranteză fie spus, a dat 7 cartonaşe galbene şi unul roşu lui Miclăuş - oaspeţii jucând cu un om în minus din min. 77).

Meciul care poate hotărî echipa promovată se joacă, însă, la Mediaş, sâmbăta viitoare, când CSM Reşiţa va poposi la Hotelul Central din capitala gazului metan din România. Dacă ...

Dar, mai bine să vă dau programul ultimelor trei etape ale celor două pretendente: CSM Reşiţa - cu Gaz metan (d), Corvinul (a), Electroputere (d); Electroputere: cu Unirea Dej (a), Olimpia S. Mare (d) şi ... CSM Reşiţa (a). Calculaţi!

A arbitrat mizerabil C. Miclea (Buşteni).

Cartonaşe galbene: Estinca, Teger, P. Mihai, Dragomir, Negrea, Iodi, Borhidan, Luca, Miclăuş.

Olimpia: Petre Nicolae - Szabo, Estinca, Dragomir, Paul Mihai, Teger -Nastai (85, Năstruţ), Negrea, Mozacu (6, Chiriloaia) - Iodi, Gh. Ciocan (70, Borhidan).

Gaz metan: Roşca, Ciurar, Lungu, Fl. Şomfălean, Miclăuş - Handrea (67, Marcadonatu), Callo (85, Ştef), Moldovan, Hanc - Popescu, Luca.

Handbal, Divizia B (m)

I.M. "Nicolae Bălcescu" Sibiu - Industria sârmei C. Turzii 34-31 (19-13)

Sala Armatei fiind în reparaţie, partida a avut loc pe terenul CSŞ din parcul Sub arini. Echipa studenţilor militari sibieni, lipsită de câţiva jucători prezenţi la Constanţa la jocurile aplicativ-sportive de vară ale instituţiilor militare de învăţământ a folosit cu succes câţiva juniori cu dublă legitimare de la CSŞ Sibiu. Partida a fost dominată în permanenţă de sibieni. De remarcat forma excelentă a portarului Budai.

Au înscris: Damian 10, Cazacu 7, Scarlat 4, Mărginean 4, Stoian 5 şi Căluşeriu 4.

Au arbitrat Eugen Bejan (Braşov) şi Liviu Mihăilă (Făgăraş).

I. ILIE

O RUNDĂ CU 42 DE GOLURI

● ***Viitorul - A.S.A. 3-2 (2-1).*** Deşi au punctat primii în min. 12 prin G. Schwahhofer, militarii sibieni au fost, în final, siliţi să încline steagul în faţa echipei din Târnava, care ambiţioasă, tenace şi mai precisă în faţa buturilor adverse, s-a impus de justeţe, datorită golurilor înscrise de D. Miclăuş (22), A. Feisan (25) şi T. Cojocaru (8o). Golul doi al oaspeţilor, semnat de G. Niţu a fost marcat în min. 55. ● ***Sevişul - Cibinul 0-5 (0-4)*** Fotbaliştii din Cristian, corect orânduiţi în dispozitiv, temeinic pregătiţi fizic şi extrem de bine motivaţi, au făcut un simplu galop de sănătate în compania partenerilor de întrecere pe care i-au lichidat rapid şi fără milă în urma golurilor înscrise de C. Mălai (7), D. Lazăr (13, 72), G. Negoescu (37) şi autogolul şelimbăreanului V. Bancu din min. 20. ● ***Unirea - Flapo 3-0 (1-0)*** După o primă jumătate de oră echilibrată, în care ambele combatante au trecut pe lângă deschiderea scorului, miercurenii punctează spectaculos prin D. Rău, dar nu vor fi siguri de izbândă decât în finalul partidei, când mai marchează de două ori I. Şoaită şi A. Rău în min. 82 şi 86. ● ***Gloria- Hapomex 3-4 (1-2)*** Continuând seria succeselor din ultima perioadă, unsprezecele oaspeţilor a învins meritat şi la

Campionatul judeţean de fotbal

Nocrich, graţie golurilor realizate de D. Ursu (15, 80), C. Popa (25) şi I. Moga (47). Pentru localnici au înscris D. Lazăr (min. 5, din penalti şi 85) şi H. Valentini (87) ● ***Progresul - Arsenal 95 10-3 (3-1)*** Victoria zdrobitoare a orlăţenilor s-a produs în finalul meciului când oaspeţii au avut o prestaţie mult sub posibilităţile reale, demonstrate în alte confruntări. Au punctat: A. Finciu (30, 70, 76, 86), A. Pop (39, 51, 81), I. Iridon (36 şi 56) şi G. Iacob pentru învingători, D. Diţu (24), R. Bulea (62) şi V. Piele (73) în contul sibienilor. ● ***Recolta Moşna - Tractorul 4-1 (2-1)*** Nici un moment biruinţa lejeră a amfitrionilor, conturată ca urmare a golurilor realizate de M. Coşcodar în min. 40, 53, 73 şi F. Comiza în min. 43, n-a fost periclitată de riposta palidă a teamului din Ighiş, care a înscris totuşi, în min. 24, prin S. Ciurcu golul său de onoare. ● ***Recolta Alma - Flacăra 3-1 (1-0)*** ● Izbânda scontată şi meritată a localnicilor s-a realizat în urma golurilor reuşite de G. Guţi (40 şi 47) şi G. Munteanu (90), respectiv C. Oltean (57).

Judeţ II. Rezultate şi marcatorii: ***Vulturii Şura Mică - Avântul Mohu 3-1 (1-0)*** G. Gavriliuc (35, din 11 m), I. Cotuţ (70) şi M. Purţa (85) respectiv N. Radu (75) ● ***Avântul Alţâna - Fl. R. Cârţa 3-0 (neprezentare)*** ● ***Viitorul Rusciori - Vulturul Poplaca 0-3.*** În partida restanţă: Avântul Alţâna - Vulturii Şura Mică 1-1 (1-1). D. Marciuc (25) respectiv I. Oprişor (43).

V.M.

BIBLIOTECA „ASTRA" SIBIU

BIBLIOTECA „ASTRA"
SIBIU

MEDIEȘENII RELANSEAZĂ LUPTA PENTRU PROMOVARE

Liderul - umilit la Mediaș

Gaz metan - CSM Reșița 3-0 (1-0)

Gaziştii au demonstrat că nu sunt cu nimic mai prejos decât principala pretendentă la promovare, învingând-o pe aceasta de o manieră categorică, la capătul unui meci antrenant, cu numeroase faze spectaculoase. Medieşenii au obţinut victoria la scor, culmea, tocmai în confruntarea cu lidera seriei (Nici nu-mi mai amintesc de când n-au mai bătut pe cineva la trei goluri diferenţă!).

La sfârşit, cei peste 2000 de spectatori - între care şi destui bănăţeni - au aplaudat copios, plecând satisfăcuţi de la stadion.

În prima repriză, ocaziile au alternat la cele două porţi, ratând Marinescu (1), Hanc (2), Popescu (17), Doană (24), Lungu (28)... În min.29, mingea a circulat rapid pe "traseul" Marcadonatu - Popescu - Callo, ultimul înscriind din interiorul careului advers. După câteva minute, Popescu putea majora scorul, însă a şutat în portar.

După pauză, medieşenii au început în forţă, decişi să încheie rapid conturile cu un adversar care s-a dovedit periculos în multe momente. În min.48, Marcadonatu pătrunde impetuos în careul reşiţean, este faultat de Bătrânu şi arbitrul acordă penalty, transformat cu precizie de acelaşi Marcadonatu. În împrejurarea cu pricina, Bătrânu s-a încontrat cu Ad.Porumboiu şi moldoveanul i-a arătat... drumul spre vestiar. Patru minute mai târziu, Popescu a centrat precis şi Luca a reluat cu capul

D.IONAŞCU

continuare în pag.4

Gazdele mai speră

Minaur Zlatna - F.C. Inter 1-0 (1-0)

Blaturile din Divizia Naţională au coborât un ... etaj, făcându-şi mendrele şi în Divizia A. Iată motivul pentru care, echipe aparent condamnate încă de prin iarnă, au devenit dintr-o dată redutabile şi acasă, şi în deplasare, sperând în salvarea de ghilotina ligii a treia.

Jan Gavrilă, sentimental cum îl ştim, a lăsat loc de „bună ziua" la Zlatna, unde i-a antrenat o vreme pe mineri, dar tare şi-ar fi dorit acum măcar un punct cu F.C. Inter pentru ca grijile retrogradării să nu mai planeze asupra echipei sibiene. Dovada? Cu două excepţii - Demian şi Cl. Moldovan - el a aliniat cel mai bun „11" posibil şi şi-a îndemnat elevii să joace corect. Ceea ce s-a şi întâmplat!

În jocul zlătnenilor, obligaţi să câştige, s-a simţit frica şi de adversar, şi de ... viitor, chiar în primul minut Caşolţan, scăpat singur, preferând şutul de la 25 metri în locul unei pase spre Sabău, care l-ar fi putut învinge pe Şara. Gazdele, conduse în teren de antrenorul-jucător M. Răduţă, încearcă să se apropie de poarta lui Fl. Cotora, dar ofensiva lor e haotică. În min. 20, pe contraatac, Tolciu centrează pentru Caşolţan, însă acesta îl evidenţiază pe ... Şara. În min. 25, Boca îl faultează din spate pe Bran, acesta ripostează şi ambii văd cartonaşul galben. Trup şi suflet cu zlătnenii, arbitrul Florin Chivulete rupe echilibrul în min. 35, când îl elimină, complet gratuit, pe Bran (al doilea galben) pentru o alunecare la minge. În superioritate

Mircea BIŢU

continuare în pag.4

... la război, înapoi

MOTTO: *Dă Doamne să nu ne ceară caietele!* (Din ruga elevului nesilitor)

Aşadar, neînduplecata scadenţă a sosit. Datoria pe care şi-a asumat-o, public, ministrul Sorin Stănescu, în calitatea sa de veghetor al celor tineri şi al sportului, începe chiar azi. Domnul ministru s-a jurat să spargă garda Federaţiei Române de Fotbal, ţinută sus de preşedintele Mircea Sandu şi să-i ceară caietele. Domnul ministru lansează azi în eter un S.O.S. care va fi receptat de Ministerul de Interne, de Corpul de control al Guvernului şi

PELUZA a III-A

de Parchet, instituţii care stau permenent în block-starturi aşteptând să apese cineva pe trăgaci. Şi toate acestea deoarece preşedintele Mircea Sandu suferă de o controlo-fobie declarată, cronică, întreţinută de nişte paragrafe ciudate din Statutul FRF, abil speculate de maeştrii interpreţi ai legii, angajaţi să obstrucţioneze duşmanii Federaţiei organizaţi în brigăzi de control. Lupta se anunţă a fi crâncenă, dar, peluzistul român, trecut prin ciur şi prin dârmon, trecut prin focul Federaţiei şi prin sabia justiţiei, are îndoielile lui. Dacă se uită la Campionat, la orice nivel, îl vede găurit de colţii FRF, iar dacă se uită în jurul său vede o justiţie ştirbă care biruie doar cazurile mai moi.

Peluzistul speră ca derbyul Mircea Sandu - Sorin Stănescu să se sfârşească iute şi să aibă doi învinşi. Cum adică, veţi întreba unii dintre dumneavoastră, o luptă fără nici un învingător? Păi, învingători ar putea fi adevărul, dreptatea, curăţenia, morala... Era să înşir aici toţi învingătorii, dar m-am temut să nu credeţi că am rămas, de ieri, în mintea copiilor.

Mihai BRATU

TRIBUNA sporturilor

SUPLIMENT SĂPTĂMÂNAL DE INFORMARE SPORTIVĂ AL COTIDIANULUI INDEPENDENT "TRIBUNA"

Anul VII, nr. 369 | 2.06. - 8.06. 1997 | 4 pagini, 500 lei

Dorin ZOTINCĂ:

„NE-AU AMENDAT EXACT CU SUMA PE CARE NE-O DATORAU ...!"

Ieri spre prânz l-am sunat la Cluj-Napoca pe Dorin Zotincă.

- Ce mai faci, Dorine?

- Dacă vă spun că mă pregătesc de nuntă o să ziceţi că-mi arde de şotii după 1-7 cu Steaua ....

- Chiar aşa, purceaua-i moartă în coteţ şi voi ...

- Staţi un pic să vă explic. La nuntă am hotărât să mergem toţi băieţii. Se căsătoreşte portarul de la echipa de tineret, Năbădan, şi vrem să mai ieşim şi noi din atmosfera asta imposibilă. În ce mă priveşte, nu prea mai dorm în ultimul timp...

- Hai s-o luăm metodic. Cum a fost meciul cu Steaua de sâmbătă?

- Cum era de aşteptat. Noi n-am avut apărare şi experimentaţii jucători militari au înscris ca la antrenament. În câmp, am mai făcut noi câte ceva, dar diferenţa, mă refer la valoarea celor trimişi în teren, a fost netă în favoarea steliştilor. Probabil că tocmai decimarea echipei noastre s-a urmărit.

Mircea BIŢU

continuare în pag.4

Oamenii vor crede că suntem duşmani

Minutul 91

Etapă cu meciuri ... amicale, dar cu sumedenie de cartonaşe galbene şi roşii, pentru ca oamenii să creadă că s-a jucat "pe bune" şi că toţi trag tare acum, la spartul târgului. În realitate, în această mică, dar veselă familie a fotbalului, nimeni nu duşmăneşte pe nimeni, toţi trăiesc binişor cu muncă puţină şi îşi imaginează că noi suntem gugumani.

Rezultatele de sâmbătă nu au lămurit încă nimic definitiv şi nimeni nu are interes să se facă deja bilanţul de vreme ce se mai pot scoate nişte lovele de la amărâţii aflaţi cu cuţitul la beregată. Până la urmă, privind programul partidelor ultimelor două etape, n-ar fi exclus ca a doua retrogradată (lângă FC Braşov) să fie Chindia şi nu Poli Timişoara. Depinde, poate, de rezultatul dintre Steaua şi FC Naţional● **"U" Cluj - Steaua 1-7 (0-2)** Militarii i-au descălţat pe novicii de pe Someş, spre satisfacţia celor pedepsiţi, care zâmbeau în barbă prin tribună şi-i ţineau cucuveaua

continuare în pag.4

Fotbal, divizia B

Şoimii COMPA a remizat acasă cu Industria Sârmei, iar Mecanica Mârşa a pierdut cu 3-1 la Zalău.

(amănunte şi celelalte rezultate, în pag.4)

Programul optimilor Cupei României la fotbal

Miercuri, 4 iunie 1997, orele 17.00, se vor întâlni următoarele echipe: Poli Res Valea Viilor - COMESO Şeica Mare; Dacia Aţel - Recolta Alma; Record Mediaş - Geromed Mediaş; CS Agnita - Sparta Mediaş; Vulturul Poplaca - "U" Mecanica Sembraz Sibiu; Vulturii Şura Mică - Textila Cisnădie; Flacăra Şura Mare - CFR Retezat PIM Sibiu; Unirea Miercurea - Euroil Sălişte.

Primele formaţii sunt organizatoare.

Clasamente, Divizia A

Seria I

Tractorul - Precizia 1-1, Steaua - Bucovina 0-6, Dunărea Călăraşi - Metrom 0-0, Petrolul - Rocar 1-1, Dunărea Galaţi - Poli Iaşi 2-1, AS Ploieşti - Dacia 3-1, Metalul - Poiana 2-0, Foresta - Cetatea 9-0, Gloria - FC Oneşti 0-1.

1. Foresta Fălticeni	32	23	3	6	76-21	72(+24)
2. Precizia Săcele	32	18	4	10	60-41	58(+10)
3. Dacia Brăila	32	17	6	9	57-30	57(+9)
4. FC Oneşti	32	17	4	11	66-35	55(+7)
5. Petrolul Moineşti	32	16	6	10	54-39	54(+6)
6. Poli Iaşi	32	16	4	12	51-37	52(+4)
7. Gloria Buzău	32	15	4	13	58-36	49(+1)
8. AS Ploieşti	32	13	8	11	40-30	47(-1)
9. Poiana Câmpina	32	14	5	13	40-35	47(-1)
10. Dunărea Călăraşi	32	13	8	11	48-45	47(-1)
11. Rocar Bucureşti	32	14	4	14	51-37	46(-2)
12. Tractorul Braşov	32	13	7	12	38-31	46(-2)
13. Bucovina Suceava	32	13	6	13	40-36	45(-3)
14. Dunărea Galaţi	32	12	7	13	41-41	43(-5)
15. Metrom Braşov	32	10	9	13	34-32	39(-10)
16. Metalul Plopeni	32	9	7	16	32-47	34(-14)
17. Cetatea Tg. Neamţ	32	4	4	24	21-114	16(-32)
18. Steaua Mizil	32	1	4	27	10-128	7(-41)

Etapa viitoare (7 iunie): *Poli Iaşi - Tractorul, Metrom - Precizia, Poiana - Petrolul, Cetatea - Gloria. Rocar - Foresta, FC Oneşti - Steaua, Bucovina - AS Ploieşti, Dacia - Dunărea Galaţi, Dunărea Călăraşi - Metalul.*

Ultima etapă (14 iunie): Precizia - Poli Iaşi, Dunărea Galaţi - Bucovina, Tractorul - Dacia, Metalul - Metrom, Foresta - Poiana, Petrolul - Dunărea Călăraşi, Gloria - Rocar, Steaua - Cetatea, AS Ploieşti - FC Oneşti.

Seria a II-a

Minaur - Inter 1-0, CFR Cluj - FC Maramureş 2-1, CFR Timişoara - UTA 2-1, Corvinul - Olimpia 2-1, Gloria - ASA 2-0, Minerul - ARO 1-0, Gaz metan - CSM Reşiţa 3-0, Electroputere - Unirea 5-0, Dacia Piteşti - Apullum A. Iulia 3-2.

1. CSM Reşiţa	32	21	4	6	53-29	67(+19)
2. Electroputere	32	19	7	6	54-20	64(+16)
3. GAZ METAN MEDIAŞ	32	14	8	10	32-22	50(+2)
4. Minerul Motru	32	15	5	12	36-37	50(+2)
5. Dacia Piteşti	32	14	6	12	48-42	48(0)
6. Olimpia S. Mare	32	15	1	16	50-42	46(-2)
7. Unirea Dej	32	13	7	12	44-39	46(-2)
8. Corvinul Huned.	32	13	6	13	42-38	45(-3)
9. CFR Cluj	32	13	5	14	37-39	44(-4)
10. Gloria Reşiţa	32	12	8	12	33-42	44(-4)
11. ASA Tg. Mureş	32	12	6	14	37-40	42(-6)
12 .FC INTER SIBIU	32	11	8	13	33-37	41(-7)
13. ARO Câmpulung	32	13	2	17	30-37	41(-7)
14. UT Arad	32	13	2	17	37-50	41(-7)
15. FC Maramureş	32	11	7	14	42-47	40(-8)
16. Apullum A.I.	32	12	1	19	36-55	37(-11)
17. Minaur Zlatna	32	10	6	16	35-48	36(-12)
18. CFR Timişoara	32	9	7	16	30-45	34(-14)

Etapa viitoare: *ASA - Minaur, UTA - FC Inter, CSM Reşiţa - Corvinul, Unirea - Dacia, Olimpia - Electroputere, Apullum - CFR Cluj, FC Maramureş - Minerul, ARO - Gloria. CFR Timişoara - Gaz metan.*

Ultima etapă (14 iunie): FC Inter - ASA, Gloria - FC Maramureş, Minaur - ARO, Gaz metan - UTA, Electroputere - CSM, Reşiţa, Corvinul - CFR Timişoara, Dacia - Olimpia, CFR Cluj - Unirea, Minerul - Apullum.

● În finala Ligii Campionilor, Borussia Dortmund - Juventus Torino 3-1 (2-0). Italienii n-au (mai) strălucit, Puhl Sandor a cam dat-o cu nemţii, iar Peruzzi a fost de toată panarama.

● A murit, în Japonia, prof. univ. Ioan Kunst-Ghermănescu, un adevărat "monument" al handbalului românesc. Avea 72 de ani.

● Ilie Dumitrescu s-a întors din Mexic şi se scaldă în piscina Hotelului "Turist" din Bucureşti. Cred că e pe liber ...

● Bogdan Bucur despre Jean Garabet, preşedintele Farului: "Cred că are scument la cap" N-o fi ştiind ce-nseamnă acest termen ... tehnic?

● Dan Grecu este pe cale de însănătoşire. Iată şi o veste bună!

Ultima oră

● În acest an, Italia va fi reprezentată în Cupa Cupelor de modesta echipă Vicenza. Încă o dovadă că fotbalul italian este în regres.

● Fostul ministru al tineretului şi sportului, Al. Mironov a declarat: "Cu vreo 2-3 persoanje din fotbal mi-ar fi frică să mă întâlnesc noaptea în loc retras". Dumnealui îi plac ... OZN-urile.

● Fotbaliştii de la Cetatea Tg. Neamţ (Div. A, seria I) sunt premiaţi pentru că se prezintă la meciurile de-acasă !? (În cursul săptămânii, ei lucrează la prăşitul porumbului ...)

● Sâmbătă, 7 iunie a.c., la Deva, se va desfăşura un bilateral de gimnastică între echipele de senioare ale României şi Slovaciei.

continuare în pag.4

"Prin Ţara cerului albastru"

Caravana Camel Trophy îşi continuă mersul prin stepele Mongoliei, trecând când de la asprimea deşertului urmaţi de dâre mari de praf, când prin râuri învolburate şi mlaştini pline ochi cu noroi.

Vă prezentăm, astăzi, câteva din zilele pe care participanţii noştri le "petrec" în Mongolia.

21.05.1997; ● Noaptea trecută cele 20 de echipe au povestit, în jurul focului, despre ţările din care provin încălzindu-se şi cu vodka locală Chinggis Khaan. După una din cele mai friguroase nopţi de până acum, competitorii au avut surpriza să descopere dimineaţa adevărata "ţară a cerului albastru", cum este denumită Mongolia.

● Echipele au pornit spre următorul loc de competiţie Hovsgol, cel mai nordic punct din traseul Camel Trophy din acest an. Lacul Hovsgol este al doilea lac ca adâncime din lume.

● A doua etapă din Land Rover Award a avut loc între Erdene Bulgan şi lacul Hovsgol, deci între cele două locuri de competiţie.

● Marc Day - coordonatorul de traseu, a spus că "distanţa ideală nu este neapărat şi cea mai scurtă". Alegerea celui mai potrivit traseu pentru Discoverys, folosind hărţile date, luând în cosiderare condiţiile meteo, condiţiile drumurilor şi folosirea traseelor/ drumurilor existente, fără a deteriora maşina, duce la victorie în acest premiu special.

● Land Rover Award a fost introdus anul trecut la Camel Trophy Kalimantan '96 şi a fost câştigat de echipajul Greciei.

● Echipele au avut o multitudine de posibilităţi pentru a ajunge la punctul final, lacul Hovsgol. Cei mai mulţi au decis să urmeze ruta cea mai lungă, decât să rămână împotmoliţi în terenul moale ce se dezgheţa în această perioadă.

● Au pornit împreună maşinile echipajelor UK, USA, Africii de Sud şi României. Traseul ales de ele a traversat o pădure ce încă se reface după devastatorul incendiu

Camel Trophy

din 1996, atunci când un sfert din pădurile Mongoliei au fost mistuite de flăcări.

● Convoiul a încercat să ocolească terenurile joase, îmbibate de apă dar au fost porţiuni de traseu mlăştinoase ce nu au putut fi evitate. În unul din aceste cazuri maşinile românilor şi americanilor au trebuit să fie scoase cu ajutorul winch-ului de colegii lor. Ritmul de mers a fost destul de lent din cauza acestor incidente.

● Participanţii au apreciat foarte mult acest traseu care a pus mult mai mult la încercare calităţile de conducător auto şi care a demonstrat ce pot face cu adevărat maşinile Land Rover Discovery.

● Noul peisaj traversat pe măsură ce se mergea spre Nord-Vest, era foarte spectaculos. De-a lungul drumului sunt o mulţime de flori sălbatice iar în depărtare se văd munţii. Din cauza drumurilor uscate şi a prafului ridicat, vehiculele au păstrat între ele o distanţă de minimum un km.

● Din decor nu lipseau turmele de oi, vite şi iaci. Mihai Mareş a spus că i-a apărut în cale o "bestie enormă, neagră şi urâtă. Mama ei trebuie să fi fost o vacă (cow) iar tatăl un iak, deci noi am numit-o cak".

● În această zonă trăiesc urşii şi pisicile sălbatice, dar până acum s-au ţinut departe de caravana Camel Trophy. Cerul este dominat de corbi şi vulturi, ce au o deschidere a aripilor de 1,5 m. Vulturii se roteau deasupra maşinilor pentru a-şi proteja cuiburile aflate în vârful pinilor. Grupuri de călăreţi nomazi mergeau paralel cu vehiculele, uneori şi mai repede decât acestea.

● Câţiva dintre participanţi s-au oprit să admire priveliştea şi au început un joc de cricket la care au luat parte şi păstorii aflaţi în preajmă.

● Majoritatea echipelor au sosit seara la destinaţie - lacul Hovsgol. După ce au trecut de ultimul munte, în faţa lor s-a desfăşurat câmpia inundată şi lacul parţial îngheţat. În timpul iernii lacul este folosit ca drum pentru camioanele ce merg din Mongolia în Rusia.

● O veste excelentă este că echipa României a reuşit să parcurgă cea de-a II-a etapă din Land Rover Award cu numai 0,08 km diferenţă faţă de distanţa ideală de 153,47 km. Astfel ei au întrecut echipa UK având în faţă peste un km şi luând conducerea în Land Rover Award.

Cu dr. Beni Broos despre tenisul sibian

*Plăcută revedere cu doctorul **Beni Broos**, la un antrenament, într-o dimineaţă, la terenurile Tenis Club R & G din Sibiu.*

- Cu ce pilej, din nou, la Sibiu, d-le Broos?

- Mă aflu în ţară cu prilejul participării la Campionatele internaţionale de tenis ale României în calitate de concurent individual al categoriei +45 ani şi împreună cu prietenul meu Ilie Giurgiu în proba de dublu.

- După cum ştim, în fiecare an v-aţi implicat împreună cu prietenii dvs. Ilie Giurgiu şi Ioan Rakosi în susţinerea şi popularizarea "sportului alb"- tenisul, aici la Sibiu, cu toate că sunteţi stabilit în Germania...

- În fiecare an m-am implicat împreună cu cei doi prieteni Giurgiu şi Rakosi, în dezvoltarea tenisului sibian, prin organizarea şi sprijinirea materială a competiţiilor pentru veterani şi copii. Am mai fost implicat în perfecţionarea şi modernizarea bazei materiale a terenurilor de la T.C. R & G din "Sub Arini", iar anul acesta vrem să modernizăm terenul "Luceafărul" cu linii, plase, mingii, Rămâne ca autorităţile locale să ne acorde sprijinul necesar.

Am vrea să facem investiţii serioase în valoare de 50.000 mărci (circa 200 milioane lei) dar pentru aceasta trebuie să avem un cadru legal de-a lungul a 25-30 de ani.

Dr. Beni Broos în anul 1994 a devenit campion mondial la tenis rezervat doctorilor; de 5 ani joacă în prima divizie de tenis germană; prezent în permanenţă în topul 20 din Germania şi 14 în Europa; finalist al cate-goriei 35 ani la Trofeul Carpaţi '94 şi '96 şi finalist la categoria 45 ani în anul 1996; campion european de sală din Austria în 1997 şi semifinalist la categoria 45 ani la simplu şi la dublu.

(I. IONESCU)

Final de sezon cu 30 de goluri

● **COMESO - Textila 3-0 (1-0)** Cu toate că jucau ultimul spectacol al actualei stagiuni - ce nu putea influenţa configuraţia finală a clasamentului - cele două formaţii din elita acestui eşalon, extrem de bine pregătite fizic, judicios orânduite în dispozitiv de antrenorii Geza Pavlovici şi I. Cuc, cu lecţiile şi schemele tactice corect însuşite, onorându-şi din plin frumoasele lor cărţi de vizită, au oferit numerosului public din Şeica Mare, un antrenant recital fotbalistic, aplaudat nu doar pentru acurateţea, cursivitatea şi rapiditatea fazelor de joc cât mai ales pentru tenacitatea cu care toţi cei 27 de combatanţi intraţi în teren şi-au disputat şansele pe toată durata partidei. După ce au deschis scorul în min. 2, prin M. Pipiş care a transformat cu siguranţă o lovitură de la 11 m, gazdele au dominat seniorial prima repriză, dar au ratat cu nepermisă nonşalanţă câteva bune situaţii de a se detaşa (de un adversar cantonat decis în defensivă) prin A. Ion (7,10), C. Orlandea (31, 35, şut din careu milimetric peste bară), D. Zămăcău (37), G. Niculae (36, 40, 43), la câteva din ele intervenind prompt şi salvator apărarea imediată a cisnădienilor. Repriza secundă, la fel de alertă, a fost mai echilibrată, textiliştii - cu mai mult tupeu - ajungând de câteva ori în bune situaţii de a introduce balonul în plasa porţii apărate de L. Achim, fostul lor goal-keeper. Am notat în această perioadă golul reuşit de D. Almăşan din min. 5o, care a fructificat excelenta pasă înapoi a lui D. Zămăcău, şuturile acestuia rămase fără rezultat din min. 56 şi 58 şi centrarea vicleană a lui A. Ion prinsă de Ioniţă în min. 60. În min. 62 A. Giugaliuc, la poarta cealaltă, retează o imensă ocazie trimiţând de la 6 m mult peste transversală. După bomba lui Ionuş din min. 75, trimisă de la 25 m alături de ţintă, amfitrionii se distanţează graţie autogolului lui G. Iagăru, care a deviat nefericit în propria poartă - în ciuda plonjonului disperat al lui Ioniţă - centrarea abilului I. Macavei. În min. 82, A. Giugaliuc, scăpat frontal în careu centrează, dar Achim scoate cu genunchiul, un posibil gol de onoare al învinşilor. Raport de cornere: 7-3 în favoarea gazdelor. Au ieşit în evidenţă: M. Pipiş, D. Zămăcău, C. Orlandea, A. Ion, G. Nicolae şi V. Găman de la învingători, G. Iagăru, I. Ionuş, M. Truică, I. Precup, A. Giugaliuc şi I. Lotrean de la oaspeţi. Atent, prompt şi imparţial arbitrajul brigăzii mediaşene compusă din centralul A. Simon, cu secunzii D. Podariu şi C. Tutunaru. ● **Romanofir - Record 4-1 (0-0)** După o primă repriză albă, tălmăcenii - combinând rapid şi eficient - au dominat copios întrecând surprinzător, dar meritat, un adversar mult mai bine cotat, datorită golurilor realizate de; I. Pătru (68), I. Fiţea (70, 85) şi A. Covaci (80), respectiv L. Savu (82). ● **"U" Mecanica Sembraz - Viitorul 3-1 (3-0)** Studenţii au abordat cu deosebit aplomb prima repriză, punctând decisiv prin C. Băilă (9), D. Popenţa (33) şi C. Barbu (37). Mulţumiţi de rezultat au redus turaţia motoarelor în a doua parte a întâlnirii, permiţând băznenilor să înscrie golul de onoare prin C. Craiu în min. 55. ● **Construcţii - C.S. Agnita 3-1 (2-0)** Masiv întinerita formaţie a constructorilor sibieni a învins, fără probleme, graţie golurilor marcate de M. Florea (10)D. Avram (40) şi L. Iordache(60). Golul agniţenilor a fost înscris de I. Meianu (89). ● **Sparta - Vitrometan 1-2 (0-0)** Întrecere calmă, specifică sfârşitului de sezon, încheiată cu victoria, mai puţin scontată, a oaspeţilor. Autorii golurilor: V. Tănase (67), respectiv C. Jiga (47) şi O. Noian (55). ● **Progresul - Sticla 3-3 (1-0)** Partidă viu disputată la Dumbrăveni, terminată cu un just rezultat de egalitate. Au punctat: E. Milea (36, 75) şi F. Şanea (57) pentru gazde, I. Ionuţ (55), R. Gavrilă (58) şi I. Oprean (89) în contul avrigenilor ● **CFR Retezat PIM - Unirea 2-0 (1-0)** Elevii pregătiţi cu profesionalism şi atenţie de antrenorul M. Stănescu au obţinut, după un joc de bună factură, o concludentă victorie, care le-a permis să rămână, în final, pe onoranta treaptă secundă a clasamentului.

Au înscris A. Fuşle (39, din 11 m) şi M. Lucian (70). ● **Geromed - Euroil 3-0.** Jocul s-a întrerupt în min. 26 când oaspeţii au rămas în 6 jucători. Până în acel moment au punctat: P. Frandeş (5, 18) şi M. Părduţ (20). **V.M.**

FOTBAL. Divizia C

Cine ajută voleiul feminin sibian?

Revenit cu un an în urmă în Divizia B, prin echipa C.S.U. Sibiu, voleiul sibian nu a găsit sprijin moral şi financiar. Rămasă şi fără antrenor, echipa a terminat pe ultimul loc în clasamentul seriei. A urmat un turneu de recalificare, la Constanţa, unde voleibalistele sibiene au obţinut calificarea în ediţia viitoare a campionatului Diviziei B.

Dar, aici la Sibiu, fetele riscă neînscrierea în campionat deoarece nu are cine să le susţină material. Fostul sponsor "Balanţa" nu le mai poate susţine rămânând s-o facă doar Universitatea "Lucian Blaga", dar cum nici aceasta nu stă tocmai bine cu fondurile, vă daţi seama care este situaţia. Deci se pune acut întrebarea: cine se încumetă să ajute voleiul feminin sibian să supravieţuiască?

Reamintim cititorilor noştri că în urmă cu 10-15 ani voleiul feminin sibian lupta, de la egal la egal, cu fruntaşele voleiului din ţară. Acum!!??

Ilie Ionescu

P.S. Se pare că cineva s-a oferit să le sprijine pe voleibalistele noastre: este vorba de "Casa Împăratul Romanilor", prin patronul Aurel Munteanu.

Luni, 2 iunie

Programul 1: 13.00 TVR Timişoara 14.00 Ştiri 14.10 TVR Cluj-Napoca 14.45 TVR Iaşi 15.25 Panoramic italian 15.35 D.a. 16.00 Ştiri 16.05 Convieţuiri 16.35 Emisiune în limba maghiară 18.30 Alo, tu alegi! 19.00 Căsuţa cu poveşti 19.05 În faţa dv! 19.55 Doar o vorbă "săţ-i" mai spun! 20.00 Jurnal 21.00 Teatrul Naţional de Televiziune * Jocul vieţii şi al morţii în deşertul de cenuşă 22.30 Studioul şlagărelor 23.00 Jurnalul de noapte 23.20 Un cântec, o glumă, un zâmbet 23.25 Oglinzi paralele 0.05 Fantastic Star TVR Club 1.00 Tenis

Programul 2: 13.40 Nu e şcoală ca a noastră (s) 15.00 Perla Coroanei (s) 16.20 Secretele nisipului (s) 17.40 Şeicul (s) 22.35 Misterele Sankt Petersburgului (s) 23.30 Nocturna sportivă

Marţi, 3 iunie

Programul 1: 6.00 România: ora 6 fix! 8.35 Un bunic fericit (s) 9.05 Misterele Sankt Petersburgului (s) 10.00 Ştiri 10.05 Limbi străine * Franceză * Engleză 11.05 Cinematograful de artă * Strada preriilor 12.40 Remember George Gershwin 13.05 Contele Mac Duckula (d.a.) 13.30 Tradiţii 14.00 Ştiri 14.10 Muzica pentru toţi 15.00 TVR Iaşi 15.35 Legenda Albei ca Zăpada (d.a.) 16.00 Tribuna partidelor parlamentare 17.00 Ştiri 17.10 Katts şi câinele (s) 17.35 Pro Patria 18.30 Sailor Moon (d.a.) 19.00 Căsuţa cu poveşti 19.05 Interpreţi ai cântecului popular 19.25 Medicina pentru toţi 19.50 300 de secunde 19.55 Doar o vorbă "săţ-i" mai spun! 20.00 Jurnal 21.00 Echipa de intervenţie (s) 22.00 Flagrant 23.00 Jurnalul de noapte 23.20 Memoria exilului românesc 24.00 Scena 0.30 Întâlnirea de la miezul nopţii 1.20 Tenis

Programul 2: 17.40 Şeicul (s) 20.05 Puterea, pasiunea (s) 22.35 Misterele Sankt Petersburgului (s) 23.30 Nopţile Cabiriei (f)

Miercuri, 4 iunie

Programul 1: 6.00 România: ora 6 fix! 8.35 Un bunic fericit (s) 9.05 Misterele Sankt Petersburgului (s/r) 10.00 Ştiri 10.05 Videolexicon 11.05 Cântecel de dor şi of 11.40 Orizonturi culturale 12.00 Ştiri 12.05 Şeicul (s/r) 12.55 Ritmuri muzicale 13.05 Contele Mac Duckula (d.a.) 13.30 Scena (r) 14.00 Ştiri 14.10 Muzica pentru toţi 14.35 TVR Iaşi 15.00 TVR Cluj-Napoca 16.00 De la o zi la alta 16.35 Legenda Albei ca Zăpada (d.a.) 17.00 Ştiri 17.10 Viaţa şcolii 17.40 Magazin sportiv auto-moto 18.30 Sailor Moon (d.a.) 19.00 Căsuţa cu poveşti 19.05 Lupii aerului (s) 19.55 Doar o vorbă "săţ-i" mai spun! 20.00 Jurnal 20.50 Fotbal: Finala Cupei României 23.00 Jurnalul de noapte 23.20 Secolul XX 24.00 În top 0.20 Studioul şlagărelor 0.50 Tenis

Programul 2: 17.40 Şeicul (s) 22.35 Misterele Sankt Petersburgului (s)

Joi, 5 iunie

Programul 1: 6.00 România: ora 6 fix! 8.35 Un bunic fericit (s) 9.05 Misterele Sankt Petersburgului (s) 10.00 Ştiri 10.05 Ediţie specială 11.30 TVR Timişoara 12.00 Ştiri 12.05 Şeicul (s/r) 12.55 Contele Mac Duckula (d.a.) 13.20 Memoria exilului românesc 14.00 Ştiri 14.10 1001 Audiţii 14.35 TVR Iaşi 15.00 TVR Cluj-Napoca 15.40 Tradiţii 16.00 Video-disc folcloric 16.35 Convieţuiri 17.00 Ştiri 17.10 Următoarea oprire: Europa 17.35 Ecceziast '97 18.00 Microrecital 18.15 Milenium 18.50 Tragerile Super Loto 5/ 40 şi Expres 19.00 Căsuţa cu poveşti 19.05 Lupii aerului (s) 19.55 Doar o vorbă "săţ-i" mai spun! 20.00 Jurnal 21.00 Pariul Trio 21.05 Dr. Quinn (s) 21.55 Reflecţii rutiere 22.10 Cu ochii'n 4 22.50 Avanpremieră la Festivalul Internaţional "Cerbul de Aur" 23.00 Jurnalul de noapte 23.20 Un cântec, o glumă, un zâmbet 23.25 Cultura în lume 0.15 Războiul Independenţei (s) 1.30 Tenis

Programul 2: 13.10 Detectivul din Los Angeles (s)

Vineri, 6 iunie

Programul 1: 6.00 România, ora 6 fix! 8.40 Meridianele dansului (r) 9.10 Cultura în lume (r) 10.00 Ştiri 10.05 Limbi străine * Spaniolă 10.35 Contele Mac Duckula (d.a.) 11.00 Şeicul (s/r) 11.50 Ritmuri muzicale 12.00 Ştiri 12.05 Media-Club (r) 12.50 Microrecital 13.00 TVR Cluj-Napoca 14.00 Ştiri 14.10 Cafeneaua artelor 14.55 TVR Iaşi 15.35 Suedia 15.45 Legenda Albei ca Zăpada (d.a.) 16.10 Pompierii vă informează 16.30 America sălbatică (do) 17.00 Ştiri 17.10 Emisiune în limba germană 18.10 Katts şi câinele (s) 18.40 Scena politică 19.10 Căsuţa cu poveşti 19.15 Tezaur folcloric 19.55 Doar o vorbă "săţ-i" mai spun! 20.00 Jurnal 21.00 Vise spulberate (f) 22.40 Ecoturism 23.00 Jurnalul de noapte 23.20 Festivalul de umor "Mărul de Aur" 0.05 Nu iese fum fără foc! (f)

Programul 2: 10.00 Maigret de însală (f) 12.45 Războiul Independenţei (s/r)

Sâmbătă, 7 iunie

Programul 1: 7.00 Bună dimineaţa de la Timişoara şi de la Bucureşti 8.30 Pas cu pas 9.20 Fărâmiţă şi Piper (s) 10.10 Ba da, ba nu! 11.10 Matineu muzical 12.05 Planeta Cinema 12.50 Serial de călătorii (do) 13.45 Premiere cinematografice 14.00 Ştiri 14.10 Mork şi Mindy (s) 14.35 magazin muzical 15.00 Universul misterios al lui Arthur C. Clarke (s) 15.25 Tenis * Roland Garros - finala feminină 18.05 Mapamond 18.35 Povestirile lui Donald Răţoiul (d.a.) 19.05 Teleenciclopedia 19.55 Doar o vorbă "săţ-i" mai spun! 20.00 Jurnal 20.40 Filmele săptămânii 21.00 Savannah (s) 21.50 Şcoala vedetelor în turneu la Cluj Napoca 22.50 Mâine pe micul ecran 23.00 Ştiri 23.05 Perla coroanei (s) 24.00 Săptămâna sportivă 0.15 Detectivul din Los Angeles (s) 1.05 Arena Artă-Sport Fotbal * Top 20 România

Programul 2: 7.00 Întâlnirea de sâmbătă: * Puterea, pasiunea (s) * Sângele altora (s) 14.00 Tenis (r) 14.30 Dr. Quinn (s) 16.20 Secretele nisipului (s) 22.30 Frumoasa şi bestia (s)

Duminică, 8 iunie

Programul 1: 7.00 Bună dimineaţa! 8.15 Lumină din lumină 9.15 Colţ Alb (s) 9.45 Trei pentru o mască 10.40 Leonard Bernstein 11.40 Viaţa satului 13.20 Biserica satului 13.30 Atlas 14.00 Ştiri 14.10 Video-magazin... de la egal la egal 15.35 Aladdin (d.a.) 16.00 Tenis * Roland Garros - finala masculină 18.40 7 zile în România 19.15 Robingo 19.55 Doar o vorbă "săţ-i" mai spun! 20.00 Jurnal 20.30 Duminică sportivă 20.45 Pariul Trio 20.50 Tragerile Loto Special 6/49 şi Noroc 21.00 Oscar (f) 22.50 Videocaseta muzicală 23.05 Ştiri 23.10 Fotbal: Farul COnstanţa - Dinamo 0.40 La hanul cu melodii (l)

Programul 2: 7.00 5x2 Magazin duminical * Cristal (s) 14.00 Căpitanul Kidd (f) 16.20 Secretele nisipului (s) 19.25 Un secol de cinema 21.30 Repriza a treia

MAPAMOND SPORT

"Ambasadoarea" noastră din Oklahoma

Preşedintele Emil Constantinescu l-a rugat pe fostul nostru mare tenismen Ilie Năstase să facă oficiile de ambasador al României, în sensul de a-şi folosi numele şi relaţiile din lumea întreagă pentru înfrumuseţarea imaginii ţării în străinătate. Ilie a acceptat cu plăcere, ba mai mult, s-a angajat s-o caute pe Nadia Comăneci în Statele Unite şi să o convinga să facă acelaşi lucru. O iniţiativă excelentă, fiindcă, de multe ori, aceşti sportivi celebri pot face o mai bună propagandă României decât cel mai versat diplomat.

De când s-a măritat cu Bart Conner, Nadia s-a stabilit în Oklahoma - locul de baştină al soţului ei, dar nu ascunde faptul că-i este dor de România, semn că sângele apă nu se face...

Automobilism Formula 1 este în căutare de noi sponsori

Formula 1, cel mai important şi costisitor eveniment automobilistic din lume, este în căutare de noi sponsori, în condiţiile în care, din ce în ce mai multe state introduc restricţii în privinţa sponsorizărilor asigurate de companiile din industria tutunului.

Formula 1, ale cărei echipe participă anual la 16 Grand Prix-uri, în 16 ţări, primeşte în fiecare an 100 de milioane lire sterline (163,8 milioane dolari) prin sponsorizarea acordată de comapaniile din industria tutunului.

Dar, cum state ca Marea Britanie, Franţa, Germania şi Canada introduc interdicţii totale sau parţiale asupra reclamelor de ţigări şi utilizarea sloganurilor publicitare ale acestora în transmisiile televizate, echipele care participă la cursele de automobilism sunt în căutare de noi sponsori. Printre aceştia ar putea să se numere producătorii de băuturi răcoritoare şi companiile producătoare de tehnologie de vârf.

Guvernul laburist al Marii Britanii a anunţat luni că interzice complet reclamele pentru tutun, inclusiv sponsorizarea evenimentelor sportive de către acestea. Decizia dă o lovitură nu numai Formulei 1, dar şi altor sporturi care beneficiază de sponsorizarea acordată de aceste companii: cricket, golf, rugby şi concursurile de echitaţie.

Experţii au declarat că grupurile britanice din industria tutunului au început să sponsorizeze cursele de automobilism şi alte sporturi după introducerea reclamelor televizate pentru ţigări, în anii '60.

"Sponsorizarea asigurată de aceste companii este foarte importantă pentru Formula 1", a declarat John Fitzpatrick, secretar general al British Racing Driver's Club.

Fără sponsorizare, Formula 1 nu ar putea să existe. Sportul a fost iniţial apanajul amatorilor bogaţi, dar observatorii acestui sport estimează costurile sale actuale la 30-50 milioane lire sterline pentru o echipă cu pretenţia de a câştiga campionatul.

Deşi majoritatea echipelor au un număr de sponsori, companiile din industria tutunului sunt cele mai vizibile, numele ţigărilor lor apărând pe maşinile de curse, pe echipamentele piloţilor şi pe panourile din jurul pistei.

Echipa Renault-Williams este sponsorizată de Rothmans, Benetton de compania japoneză Mild Seven, iar Jordan de Benson & Hedges.

Experţii consideră că Formula 1 are puţine opţiuni în faţa restricţiilor din ce în ce mai numeroase impuse sponsorizărilor asigurate de companiile producătoare de tutun - identificarea altor sponsori, mutarea concursurilor în state în care nu există astfel de restricţii şi găsirea altor modalităţi de a exista în condiţiile actuale.

Observătorii din industria tutunului consideră pe de altă parte că, în pofida introducerii unor reglementări din ce în ce mai stricte privind sponsorizarea evenimentelor sportive de către companiile producătoare de ţigări, acestea vor continua să se implice în acest sport. Darren Marshal, directorul general al unui grup de promovare a sportului, a declarat că nu se aşteaptă ca sponsorizarea companiilor producătoare de tutun să dispară, având în vedere că acest fapt ar conduce la schimbarea în totalitate a structurii Formulei 1. Totuşi, dacă acest fapt ar avea loc, Formula 1 va supravieţui, având în vedere că există multe companii de marcă ce doresc să sponsorizeze cursele de grand Prix, a apreciat Fitzpatrick. **(F.B.)**

"Fişa de cadre" a lui Eric Cantona

Eric Cantona s-a născut la 24 martie 1966, la Marsilia. Ca amator, şi-a început activitatea fotbalistică la Caille. A câştigat două titluri de campion al Franţei, în 1989 şi 1991, ambele cu Marseille. La Montpellier a devenit câştigător al Cupei Franţei, în 1990. Transferat în Anglia a reuşit în doar şase ani, cinci titluri de campion cu Leeds (1992) şi Manchester (1993, 1994, 1996, 1997). A câştigat Cupa Angliei în 1994 şi 1996 cu aceeaşi echipă, Manchester. Cu echipa Franţei a devenit campion la speranţe, în 1988. Are 45 de selecţii în echipa naţională. A înscris 19 goluri pentru "cocoşi", a purtat de 9 ori banderola de căpitan al echipei şi are la activ 368 de meciuri în campionatele Franţei şi Angliei, cu 131 goluri înscrise. Din acestea, 171 le-a disputat în Premiere League; cu un bilanţ de 73 de goluri.

Este cunoscut ca un "rebel" al gazonului, câteva din "faptele sale de arme" rămânând în antologia jocului cu balonul rotund:

❍ aprilie 1987 - meciul Germania-Franţa (2-1). Prima selecţie în echipa Franţei a însemnat un debut remarcabil pentru Catona, care a înscris un gol şi l-a determniat pe antrenorul Henri Michel să afirme că "este un atacant cu o clasă internaţională";

❍ aprilie 1988 - meciul Nantes-Auxerre. Autorul unui "tackling" premeditat şi de o duritate ieşită din comun asupra lui Zakarian, este suspendat pentru trei meciuri;

❍ septembrie 1988 - meciul Strasbourg-Marseille. La sfârşitul întâlnirii îl insultă, prin intermediul mass-media, pe selecţionerul Henri Michel, motiv pentru care federaţia de specialitate îl suspendă 10 luni din echipa Franţei, iar clubul său (Olympique Marseille) îi dă o "pauză" de cinci etape;

❍ ianuarie 1989 - meci amical la Sedan. Fluierat copios de public, îşi scoate tricoul, trântindu-l de pământ. Pentru acest gest, Olympique îl suspendă două meciuri;

❍ octombrie 1989 - meciul Lille-Montpellier. La sfârşitul întâlnirii îl înjură şi îl plesneşte pe coechipierul său Jean-Claude Lemoult. Preşedintele lui Montpellier afirmă că Eric nu va mai purta niciodată tricoul grupării sale;

❍ decembrie 1991 - meciul Nîmes-Saint-Etiénne. Enervat la culme, expediază cu putere mingea în direcţia arbitrului de centru. Apărut în faţa comisiei de disciplină, îi înjură pe membrii acesteia, care propuseseră patru etape de suspendare. După incident, se întoarce acasă, la Nîmes, cu două luni suspendare;

❍ august 1992 - meciul Leeds-Liverpool (4-3). Cantona înscrie trei goluri consecutiv pe Wembley, ultima "ispravă" de acest gen pe marea arenă londoneză fiind înregistrată doar în 1966, în finala C.M.;

❍ martie 1994 - meciul Arsenal-Manchester United. După ce primise un cartonaş galben, Cantona se ia la harţă cu Adams. Este eliminat şi suspendat trei etape;

❍ ianuarie 1995 - meciul Crystal Palace-Manchester United. Eliminat pentru lovirea lui Richard Shaw, traversând terenul spre tunelul de ieşire, este insultat de un spectator. Escaladează reclamele de la marginea terenului, lovindu-l cu duritate ieşită din comun pe pătimaşul suporter. Este suspendat opt luni şi condamnat de un tribunal la 120 de ore de muncă în interes public. Imediat după anunţul făcut de Cantona cu privire la retragerea sa iminentă din fotbal, reporterii cotidianului "L'Equipe" au încercat să-l contacteze pe acesta, pentru a-i afla opinia şi modul în care justifică decizia sa. Neputând să intre în contact cu jucătorul, ei au consemnat însă opiniile unor mari jucători de fotbal despre mult trâmbiţata retragere a lui Eric.

George Weah: "Este trist pentru fotbal, este o zi neagră pentru toţi iubitorii acestui sport. Sper din toată inima ca Eric să revină asupra deciziei sale. Mulţi oameni îl iubesc, iar eu sunt printre aceştia. Nu a venit ceasul pentru ca el să plece din fotbal. Vreau ca acest mesaj să ajungă la el. I-am văzut ultimele meciuri şi nu pot spune decât că este din ce în ce mai bun. Dacă Anglia şi-a pierdut încrederea în el, nu are decât să-şi încerce norocul în altă ţară. Cu talentul său nu poate da greş. Îi spun: <<revino Eric şi fă-o cât se poate de repede!>>".

Didier Deschamps: "Atunci când am auzit de decizia sa, m-am gândit că la 30 de ani este surprinzător să abandonezi. Îmi este greu să înţeleg. Poate că a contat foarte mult eliminarea sa din semifinala Ligii campionilor. Trebuie să îi respectăm însă alegerea, în aşteptarea motivaţiilor. Sper ca el să nu regrete mai târziu gestul pe care vrea să-l facă acum. Cele cinci titluri pe care le-a obţinut în Anglia fac din el unul dintre cei mai importanţi jucători de acolo. Acest lucru spune mult".

Luis Fernandez: "Cred că decizia sa este regretabilă, dar asta nu înseamnă că nu o respect. Putea să joace la acelaşi nivel cel puţin încă trei ani. Cred că chiar dacă aş încerca să vorbesc cu el nu aş reuşi să schimb foarte multe. Personal, sunt trist. Prin tot ce a făcut a demonstrat că este un mare jucător".

Guy Roux: "Nu sunt sigur că se va ţine de cuvânt. Starurile au astfel de obiceiuri. Este prima sa ieşire de acest gen şi cred că va reveni asupra ei. La meciul din Liga Campionilor dintre Dortmund şi Manchester, atunci când l-am întâlnit, mi-a spus că viitorul, la Manchester, aparţine celor tineri".

Raymond Kopa: "Nu-mi vine să cred că va renunţa. Iubeşte prea mult balonul rotund pentru a se ţine de cuvânt. Probabil că la mijloc este refuzul lui Manchester de a-i prelungi contractul. Ca şi Michel Platini la 32 de ani, Cantona renunţă prea devreme. Ne va priva de a-i admira în continuare talentul".

Youri Djorkaeff: "Îmi place să cred că va reveni asupra deciziei. Nu cred că acest lucru se poate întâmpla în plină glorie. Nu este nici atât de bătrân încât să-şi poată motiva astfel decizia. Cred că antrenorul său, care i-a fost şi foarte bun prieten, poate să-l convingă să continue. Nu sunt la curent cu toate amănuntele care s-au petrecut în ultimul timp la Manchester, dar nu îmi place să-l văd plecând pur şi simplu. Manchester United fără Cantona nu va mai fi Manchester United".

(Dan Manuşaride)

Preliminariile C.M. de fotbal - FRANŢA '98

Grupa 1

1. Danemarca	4	3	1	0	9-2	10
2. Grecia	6	3	1	2	8-4	10
3. Croaţia	5	2	3	0	10-6	9
4. Bosnia	4	1	0	3	3-9	3
5. Slovenia	5	0	1	4	4-13	1

Următoarele meciuri: Danemarca - Bosnia-Herţegovina (8 iunie), Bosnia-Herţegovina - Danemarca (20 august)

Grupa a 2-a

1. Italia	6	5	1	0	11-1	16
2. Anglia	5	4	0	1	9-2	12
3. Polonia	4	1	1	2	3-6	4
4. Georgia	3	0	0	3	0-5	0
5. Moldova	4	0	0	4	2-11	0

Următoarele meciuri: Georgia - Moldova (7 iunie), Polonia - Georgia (14 iunie)

Grupa a 3-a

1. Norvegia	4	3	1	0	10-1	10
2. Ungaria	4	2	0	2	4-4	6
3. Elveţia	4	2	0	2	4-4	6
4. Finlanda	4	1	1	2	5-6	4
5. Azerbaidjan	4	1	0	3	2-10	3

Următoarele meciuri: Finlanda - Azerbaidjan, Ungaria - Norvegia (ambele, 8 iunie), Finlanda - Norvegia, Ungaria - Elveţia (ambele, 20 august)

Grupa a 4-a

1. Scoţia	7	4	2	1	8-2	14
2. Austria	5	3	1	1	5-3	10
3. Suedia	5	3	0	2	9-5	9
4. Letonia	6	2	1	3	8-8	7
5. Belarus	5	1	1	3	3-9	4
6. Estonia	6	1	1	4	2-8	4

Următoarele meciuri: Belarus - Scoţia, Letonia - Austria, Estonia - Suedia (toate, 8 iunie), Estonia - Austria, Belarus - Suedia (ambele, 20 august)

Grupa a 5-a

1. Israel	6	4	1	1	9-4	13
2. Rusia	5	3	2	0	13-2	11
3. Bulgaria	4	3	0	1	10-5	9
4. Cipru	6	1	1	4	5-14	4
5. Luxemburg	5	0	0	5	1-13	0

Următoarele meciuri: Rusia - Israel, Bulgaria - Luxemburg (ambele, 8 iunie), Bulgaria - Israel (20 august)

Grupa a 6-a

1. Spania	7	5	2	0	20-4	17
2. Iugoslavia	7	5	1	1	21-6	16
3. Slovacia	5	4	0	1	14-5	12
4. Cehia	4	1	1	2	7-3	4
5. Ins. Feroe	6	1	0	5	7-23	3
6. Malta	7	0	0	7	1-29	0

Următoarele meciuri: Iugoslavia - Slovacia, Insulele Feroe - Malta, Spania - Cehia (toate, la 8 iunie), Cehia - Insulele Feroe (20 iunie)

Grupa a 7-a

1. Olanda	6	5	0	1	23-3	15
2. Belgia	5	4	0	1	10-6	12
3. Turcia	5	2	1	2	10-5	7
4. Ţara Galilor	6	2	1	3	14-12	7
5. San Marino	6	0	0	6	0-31	0

Următoarele meciuri: Belgia - San Marino (7 iunie), Turcia - Ţara Galilor (20 august)

Grupa a 8-a

1. România	6	6	0	0	20-0	18
2. Irlanda	6	3	1	2	15-4	10
3. Macedonia	6	3	1	2	18-10	10
4. Lituania	5	3	0	2	6-5	9
5. Islanda	4	0	2	2	1-7	2
6. Liechtenstein	7	0	0	7	2-36	0

Următoarele partide: Macedonia - Islanda (7 iunie); Islanda - Lituania (11 iunie)

Grupa a 9-a

1. Ucraina	7	4	1	2	7-6	13
2. Germania	5	3	2	0	11-4	11
3. Portugalia	6	2	3	1	5-2	9
4. Irlanda de Nord	7	1	4	2	5-5	7
5. Armenia	5	0	5	1	4-8	5
6. Albania	5	0	1	4	3-10	1

Următoarele meciuri: Portugalia - Albania, Ucraina - Germania (ambele, la 7 iunie), Irlanda de Nord - Germania, Portugalia - Armenia, Ucraina - Albania (toate, la 20 august)

Refuzul

Pentru cei obişnuiţi cu statistica fotbalului, numele lui Joza Giler este familiar. Purtătorul acestui nume a fost unul dintre cei mai valoroşi fotbalişti sârbi, o extremă dreaptă care până la apariţia lui Dragan Dzajic era considerat cel mai bun produs al fotbalului iugoslav pe acest post.

Născut la 1 septembrie 1907, Joza Giler a jucat la cluburi celebre, Gradjanski Zagreb şi Iugoslavia Belgrad, a evoluat de 13 ori în naţională fiind foarte apreciat de către antrenori, de colegi, de suporteri. Un om fericit, mulţumit, putem spune...

Numai că necazurile lui Joza au început chiar din ziua ocupării Iugoslaviei de către hitlerişti. Rezonanţa germanică a numelui, descendenţa şvabă, determină "generoasele" autorităţi de ocupaţie să-l considere, cu "mărinimie", component al grupului etnic german din Serbia. De aici şi până la mobilizarea lui pentru armata Reichului n-a fost decât un pas...

Într-adevăr, nu peste mult timp Joza primeşte acasă ordinul de încorporare în divizia SS "Prinz Eugen". Dar, în loc să se prezinte la Comisariat cu valiza, Giler ia calea codrului intrând într-un detaşament de partizani. Dezertarea lui de la îndatoririle impuse de ocupanţi, mândria de a aparţine poporului său au declanşat imediat o aprigă campanie de căutare, cu afişe lipite pe ziduri, cu premiu pus pe capul său. Dar nimeni nu l-a trădat, mai ales că misiunile încredinţate de detaşamentul mişcării de partizani îl aduceau mai mereu în Belgrad. Şi Joza a rezistat ilegalităţii multă vreme, până când, o razie de rutină a poliţiei cetnicilor l-a adus la Poliţie. Aici a fost recunoscut şi arestat pe loc...

Predat Gestapoului şi "anchetat" prin mijloacele cunoscute de acum ale zbirilor acestei organizaţii de tristă faimă, Giler şi-a menţinut cu demnitate punctul de vedere, şi-a afirmat apartenenţa la poporul iugoslav. A urmat judecata sumară...

Şi, în dimineaţa zilei de 20 decembrie 1943, internaţionalul iugoslav Joza Giler a fost împuşcat pentru că nu a vrut să devină soldat german...

(Mircea SAV)

Fotbal Divizia B

Rezultat echitabil

Şoimii COMPA - Ind. sârmei 0-0

Viceliderul din Câmpia Turzii a justificat prin joc locul fruntaş din clasament. Elevii lui Marian Radu, în pofida dominării teritoriale, au găsit anevoie „culoare" spre poarta oaspeţilor, protejată de o defensivă impresionantă ca talie şi ca organizare.

Invitaţi de oaspeţi să atace, jucătorii sibieni au făcut-o mai periculos în repriza secundă când, în trei rânduri, spiriduşul Neag (min. 52, 60 şi, mai ales, 88) a fost pe punctul să înscrie.

Corect arbitrajul lui C. Miclea din Buşteni. **Cartonaşe galbene:** Munteanu, Mihăilă, Luca, respectiv Timar, Mîţiu, Tanca şi Bolboacă.

Şoimii: Pampea - Popuşoi, Mihăilă, Radu, Dumitraşcu - Comăniciu, Moldovan, Luca, Marinac - Munteanu, Neag.

Ind. sârmei: Rotaru - Keresteş, Olar, Roşu, Timar - Rus, Hunyadi, Roja (min. 46, Mîţiu), Sime - Bolboacă, Tanca (min. 78, Fodor).

M.B.

●●●

Iată celelalte rezultate înregistrate în etapa a 35-a (seria a 4-a): Phoenix - U.M.T. 2-2, Astral Deta- Minerul Ştei 5-0, Minerul Borşa - Motorul Arad (neprezentare), F.C. Bihor - West Petrom 7-1, Armătura Zalău - Mecanica Mârşa 3-1, Mobila Şimleu - C.P.L. Arad 3-0, F.C. Telecom - Viitorul Oradea 2-0, Electrica Timiş - Metal. Cugir 2-2, Sticla Turda a stat.

Fotbal, Divizia A

Gaz metan - CSM Reşiţa 3-0 (1-0)

urmare din pag.1

în poarta nefericitului Roşca. Partida era jucată. Până în final am mai consemnat eliminarea lui Marcadonatu (min.57), pentru două cartonaşe galbene, precum şi două mari ratări ale oaspeţilor prin Ciucur (66) şi Ciocoi (77).

Gaz metan rămâne pe locul trei în clasament şi nu m-aş mira ca, pentru campionatul viitor, visul de promovare să capete aripi.

A arbitrat Ad.Porumboiu (Vaslui).

Cartonaşe galbene: Ciurar, Moldovan, Lungu, Popescu, Marcadonatu, Panescu, Ciocoi, Dincă, Ibric.

Cartonaşe roşii: Bătrânu şi Marcadonatu.

Gaz metan: Roşca - Handrea, Lungu, Fl.Şomfălean, Moldovan, Ciurar - Callo (70, Someşan), Hanc (85, Ştef), Marcadonatu - Popescu, Luca (79, Iorga).

CSM: Roşca - Căprariu (88, Cojocaru), Bătrânu, Roco, Panescu - Marinescu, Dincă (65, Ibric), Doană, Ciocoi - Foale (60, Marcu), Ciucur.

MINAUR ZLATNA - F.C. INTER 1-0 (1-0)

urmare din pag.1

numerică, gazdele insistă şi vor deschide scorul în ultima secundă a primei reprize prin Mândroc, care a deviat în plasa interistă un balon centrat de P. Rusu.

În actul doi Chivulete are mustrări de conştiinţă (lucru neobişnuit la această specie umană!), fluieră absolut corect, jocul este echilibrat, dar portarii şomează. Timpul trece, se aude şi fluierul final spre satisfacţia echipei gazdă şi a celor câteva sute de suporteri care speră în evitarea retrogradării.

Să mai precizez că în minutul 71, Boca a fost eliminat pentru al doilea galben.

MINAUR: Şara - Miheţ, P. Rusu, **M. Răduţă**, Chira - **Burnete**, Fătu, Stancu, Boca - Medeleanu, Mândroc. Au mai jucat: Chirali, Calafantea şi Cr. Stoica. Antrenori: M. Răduţă, I. Chira şi N. Căian.

F.C. INTER: Fl. Cotora - **Terchilă** - Tolciu, Teodorescu, Bran - Sârbu, Mihart (accidentat, min. 78, Al. Zotincă), Sabău, **Pogăcean** - Galea (min. 60, Manea), Caşoltan (min. 72, Mara). Antrenori: Jan Gavrilă, Ad. Văsâi şi P. Purima.

„NE-AU AMENDAT EXACT CU SUMA PE CARE NE-O DATORAU ...!"

urmare din pag.1

- O clipă, Dorine. De unde a pornit scandalul? Presa scrie ...

- ... presa e împărţită. Unii văd partea goală a paharului, alţii pe cea plină. Ceea ce vă pot spune este că scandalul e abia la început. Brătianu se va duce să facă dezvăluiri complete la PRO TV, cu acordul nostru. Ce s-a întâmplat la „U" Cluj e furt pe faţă! O să dăm în judecată conducerea.

- Şi, totuşi, de unde s-a iscat „scânteia" ...

- De la meciul de la Braşov, câştigat de noi cu 3-2 după 0-2 la un moment dat. De atunci, din martie, n-am mai văzut un ban. Am manifestat înţelegere faţă de conducere, am răbdat, am aşteptat, dar şi răbdarea are o limită! Cu o lună înaintea partidei de la Târgovişte am anunţat conducerea că nu ne vom prezenta la joc. Ni s-a spus aşa, peste umăr, că clubul dispune de peste 200 de jucători legitimaţi şi că are cine să joace. S-a văzut ce are şi ieri (n.n. - sâmbătă), în meciul contra Stelei, care ne-a umilit.

- Au urmat sancţiunile ...

- Da, ne-au amendat exact cu suma pe care ne-o datorau. Şi astfel, Bagiu a crezut că a rezolvat problema. Se cunoaşte cazul lui Dican. Are nevoie de bani şi nimeni de la club nu-l cunoaşte. Apoi Pojar. A jucat 19 ani la „U" Cluj, a suferit şase operaţii (l-a ajutat brescianul Ovidiu Sabău) şi acum e aruncat ca o măsea stricată. Există un regulament de ordine interioară, dar nimeni din conducere nu-l mai recunoaşte. M-am întâlnit cu fostul portar Lăzăreanu, avocat cu trecere în Cluj acum, care s-a oferit să ne ajute. Nimeni nu vrea să mai rămână la „U". Eu, din ianuarie, n-am luat un ban pe contract. Sper să devin jucător liber. Aşa gândesc şi Ovidiu Maier şi ceilalţi. Şi ce echipă frumoasă avea, până în iarnă, „U" Cluj. Ca şi Sibiul odinioară. Dar când e să se aleagă praful, greu se mai poate opri avalanşa. Păcat.

- Noi, la Sibiu, te aşteptăm, Dorine.

MINUTUL 91

urmare din pag.1

lui Bagiu. S. Ilie (4, 74, 77), Militaru (24), Rotariu (48) ● **Poli Timişoara - Ceahlăul 3-2 (1-0)** Studenţii continuă să spere, dar e o şansă la mie de scăpare. Moldovenii i-au ţinut pe spectatori cu sufletul la gură până la final. Artimon (45), Călin (67), R. George (82), respectiv Marc (65) şi Enache (70, din 11 m). În min. 59, Covaci a ratat un penalty acordat gazdelor. ● **Petrolul - Oţelul 1-0 (1-0)** Meciul s-a încheiat în min. 26, când a marcat Grigore. După aceea s-a jucat cu ochii pe ceas şi gândul la şpriţul de-acasă! ● **Jiul - FC Braşov 1-0 (0-0)** Tot aşa a fost piesa şi la Petroşani, unde a marcat Matincă (63) ● **FC Argeş - Farul 4-1 (3-0)** Prunarii mai au şanse la locul 4 şi la cupa UEFA. Barbu (4, din 11 m şi 80), Săndoi (10), Bârdeş (24), respectiv Grigoraş (58) ● **FC Naţional - Chindia 4-1 (3-1)**. La golaveraj Armeanu a pierdut duelul cu Dumitriu. Dacă pierde şi meciul de sâmbăta viitoare, rămâne cu buza umflată. Niculescu (26, 35), Albeanu (45, 50), respectiv Termure (38). În min. 83, Ghergu (Chindia) a fost eliminat ● **Sp. studenţesc-Gloria 2-1 (0-1)** La un moment dat înclinam să cred că Jean Pădureanu a cumpărat şi acest joc, dar probabil a ajuns la concluzia că n-are rost să strice orzul pe gâşte, fiindcă ai lui nu riscă nimic nici cu această înfrângere (Dacă va fi, Doamne fereşte, nevoie, are asul în mânecă şi-l scoate la Piteşti). Glăvan (autogol, 85), Zanc (88), respectiv Iftodi (39) ● **Dinamo - Rapid 2-0 (1-0)** S-a jucat tot cu tribunele goale şi cu spectatorii la ... Spitalul de Urgenţă! Dănciulescu (45, din penalty) şi Hâldan (90). Au fost eliminaţi Bodea, respectiv Nanu. **(n.i.d.)**

Clasament, Divizia Naţională

1. Steaua	32	21	4	7	80-38	67(+19)
2. FC Naţional	32	20	5	7	65-33	65(+17)
3. Dinamo	32	17	5	10	53-31	56(+8)
4. Oţelul	32	15	7	10	46-38	52(+4)
5. Ceahlăul	32	14	7	11	46-44	49(+1)
6. FC Argeş	32	13	8	11	44-34	47(-1)
7. FC Bacău	32	14	5	13	39-41	47(-1)
8. Univ. Craiova	32	12	7	13	46-47	43(-5)
9. Rapid	32	11	9	12	41-40	42(-6)
10. Sp. stud.	32	12	6	14	35-43	42(-6)
11. Jiul	32	12	5	15	33-57	41(-7)
12. Petrolul	32	11	7	14	40-42	40(-8)
13. Farul	32	12	4	16	41-49	40(-8)
14. U Cluj	32	11	6	15	51-62	39(-6)
15. Gloria	32	10	8	14	35-43	38(-10)
16. Chindia	32	11	5	16	30-45	38(-10)
17. Poli Timiş.	32	10	5	17	44-61	35(-13)
18. FC Braşov	32	8	5	19	38-59	29(-19)

Etapa viitoare (7 iunie): Steaua - FC Naţional, Oţelul - Chindia, Gloria - Jiul, Farul - Dinamo, FC Braşov - FC Argeş, Rapid - Univ. Craiova, FCM Bacău - Poli Timişoara, Ceahlăul - U Cluj, Petrolul - Sp. studenţesc.

Ultima etapă (14 iunie): Chindia - Steaua, U Cluj - FCM Bacău, FC Naţional - Ceahlăul, Sp. studenţesc - Oţelul, FC Argeş - Gloria, Jiul - Petrolul, Dinamo - FC Braşov, Univ. Craiova - Farul, Poli Timişoara - Rapid.

Oaspeţii nu s-au prezentat la 4 partide

● **Arsenal 95 - Sevişul 1-0 (0-0)** Confruntare extrem de echilibrată, spectaculoasă şi de bună calitate, în care jucătorii ambelor combatante - etalând certe disponibilităţi tehnico-tactice au oferit celor prezenţi un joc de fotbal minuţios elaborat şi suficient de cursiv. Gazdele s-au detaşat de şelimbăreni graţie golului înscris de V. Piele ● **Hapomex - Progresul 2-1 (1-1)** Întrecere aprig disputată la Ruşi, unde orlăţenii şi-au permis să deschidă primii scorul - chiar în min. 4 - când D. Iridon a finalizat o reuşită fază de atac. Localnicii ripostează prompt şi după exact 7 minute restabilesc egalitatea prin N. Zereş. Dominând insistent în actul doi al întâlnirii amfitrionii vor cuceri o victorie meritată, în urma golului marcat de D. Ursu în min. 77. ● **Flapo - Viitorul 3-2 (3-2)**. La Păucea după o primă repriză sensibil egală, dar dârză şi antrenantă prin numeroasele şarje tăioase la cele două buturi, 5 din ele excelent fructificate, partida s-a calmat, ambele teamuri părând parcă mulţumite de rezultatul consemnat la pauză. Au punctat: L. Boţoc (25, 30, 35) pentru gazde, N. Feisan (10) şi T. Cojocaru (43) în contul unsprezecelui din Târnava. ● **ASA - Recolta Moşna 3-0**. Oaspeţii au întârziat datorită defecţiunii maşinii de transport. ● **Tractorul - Gloria 3-0.** Formaţia din Nocrich nu s-a prezentat la Ighiş. ● **Cibinul - Recolta Alma 3-0.** Vizitatorii s-au prezentat la Cristian cu doar 6 jucători. ● **Flacăra - Unirea 3-0.** Miercurenii s-au prezentat la Şura Mare după mai mult de 20 de minute de la ora stabilită la programare.

Campionatul judeţean de fotbal

Judeţ II. Rezultatele şi autorii golurilor: ● **Vulturul Poplaca - Gloria Loamneş 1-1 (0-1)** G. Grădinar (autogol, min. 83) şi I. Nemeş (19). ● **Viitorul Rusciori - Avântul Alţâna 6-4 (2-3).** M. Muntean (34, 63, 80, 90), A. Ciucurel (41), N. Barb (75), respectiv C. Toda (11), I. Ţichindelean (28, din penalti şi 50) şi V. Popa (37). ● **Avântul Mohu - Fl. Roşie Cârţa 3-5 (1-2).** I. Velţan (27), N. Radu (62), N. Blegu (75) pentru gazde, I. Mandeal (25), V. Opriş (44, 63) şi C. Pădurariu (77, 83) Formaţiile Vulturii Şura Mică, Vulturul Poplaca, Fl. Roşie şi Avântul Alţâna joacă între ele încă 6 etape pentru stabilirea clasamentului final. **V.M.**

A mai plecat un prieten...

S-a dus în „lumea celor drepţi" şi Mircea Ludoşan, înscriindu-se într-un lung, prea lung şir de oameni de sport şi prieteni care ne-au părăsit în ultimii ani, dacă ar fi să-i pomenesc aici doar pe Traian Todoran şi Bebe Boboc, Gheorghe Jula şi Eugen Boru, Ovidiu Nicolae Bucur şi Mircea Gabel, Ionaş Ivanciuc şi Florin Zeicu, Gabi Năstase şi Jean Bănuţă...

A iubit fotbalul şi fotbaliştii. A jucat fotbal, apoi a dorit să ajungă arbitru „mare". Râdeam şi-l poreclisem „FIFA". Şi-i luase mentori într-ale... diplomaţiei cavalerilor fluierului pe Jean Munteanu , Tudor Andrei şi Cornel Niţescu. A ajuns la Divizia A, dar n-a fost destul de perseverent şi abil pentru ecusonul FIFA. L-am însoţit la multe meciuri pe care le-a arbitrat. Avea talent, prestanţă, cunoştea la prefecţie regulamentul în litera şi spiritul lui. Ştia să se impună pentru că trecuse prin destule momente dificile în viaţă, iar greutăţile îl călisera. A avut şi defecte (destule), dar calităţile lui erau mai numeroase şi mai importante. O spun în cunoştinţă de cauză fiind prieteni mai bine de 25 de ani. Se spune că, cu fiecare

prieten care moare, murim şi noi puţin. Aşa este. Mircea a lăsat un mare gol în sufletul, dar nu şi în memoria mea.

Să-i fie ţărâna uşoară şi să odihnească în pace.

(n.i.d.)

„CUPA 1 Iunie", o reuşită!

Sâmbătă, în preziua sărbătorii dragi tuturor copiilor, Clubul sportiv şcolar ŞOIMII Sibiu a organizat o atractivă competiţie de judo la care au participat 80 de sportivi.

După dispute interesante, cei mai buni s-au dovedit: **copii mici** (născuţi 1988-1990), categ.23 kg - Radu Bădilă; 27 kg - Bogdan Bădilă; 34 kg - Daniel Blezu; +34 kg - Adrian Dinculescu.

Copii mari (născuţi 1985-1987): categ.27 kg - Ioan Nistor; 30 kg - Gheorghe Ţermure; 34 kg - Marian Lupu; 38 kg - Lucian Tudorache; +38 kg - Marian Potcovel.

Toţi judokanii sunt pregătiţi în cadrul CSŞ Şoimii Sibiu de profesorii Octavian Creţu, Eugen Opriş, Dorin Bibu şi Marius Sava.

Foarte frumos gestul societăţilor comerciale „SUPER-COM" SRL, „VICTORIA" SA şi „FLORIS" SRL care au fost sponsorii competiţiei. **M.B.**

Ultima oră

urmare din pag.1

● Vă mai amintiţi golgeterii campionatului Diviziei naţionale de fotbal din ultimii şapte ani: 1990 - G. Balint (Steaua) - 19 goluri; 1991 - Hanganu (Corvinul) - 24; 1992 - Gerstenmajer (Dinamo) - 21; 1993 - I. Dumitrescu (Steaua) - 24; 1994 - Craioveanu (Univ. Craiova) - 21; 1995 - Craioveanu (Univ. Craiova) - 27; 1996 - Vlădoiu (Steaua) - 25 ...

● S-a inaugurat noua pistă sintetică a stadionului „Ion Oblemenco" din Craiova.

● Sorin Cârţu a semnat un contract pe doi ani ca antrenor al formaţiei greceşti de prima divizie Veria, unde joacă ex-craioveanul Ştefan Stoica.

● În noaptea de după câştigarea Ligii Campionilor, la Dortmund, suporterii Borussiei au băut un milion de litri de bere. Asta da record!

● Tenismenii noştri au ieşit rapid din competiţia de la Roland Garros, iar fetele sunt şi ele, scoase una câte una.

● Bayern München este campioana Germaniei pe 1997, fiind urmată în clasament de Leverkusen, Dortmund, Stuttgart, Bochum şi Karlsruhe (toate participând în cupele europene), Au retrogradat Dusseldorf, Freiburg şi St. Pauli . **(n.i.d.)**

DECESE

Asociaţia Judeţeană de Fotbal Sibiu este alături de **Traian Marcu**, greu încercat de decesul soţiei sale. Transmitem sincere condoleanţe familiei îndoliate.

Deplângem decesul neaşteptat al distinsei

MELANIA MARCU - 42 ani

şi ne alăturăm durerii colegului nostru Traian Marcu, preşedintele Colegiului judeţean al arbitrilor de fotbal.

Înmormântarea - astăzi, 2 iunie, ora 14, de la domiciliu.

Asociaţia sportivă **ŞOIMII COMPA** este alături de **Traian Marcu**, nedrept lovit prin decesul soţiei sale. Sincere condoleanţe!

Fotbal Club INTER Sibiu împărtăşeşte durerea prietenului **Traian Marcu** la decesul soţiei sale. Dumnezeu s-o odihnească!

Un ultim omagiu pentru cea care a fost

Melania MARCU.

Sunt alături de tine, Traiane!

Jan Gavrilă

Colectivul redacţional al TRIBUNEI SPROTURILOR exprimă sincere condoleanţe domnului **Traian MARCU**, preşedintele Colegiului judeţean al arbitrilor de fotbal, greu încercat de decesul soţiei sale.

BIBLIOTECA „ASTRA" SIBIU

BIBLIOTECA „ASTRA"
SIBIU

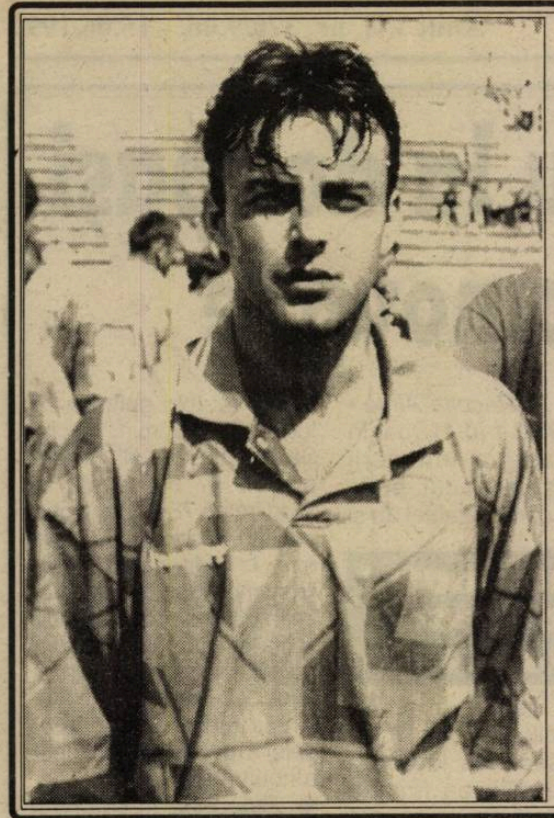

Conflictul Jan Gavrilă - Sorin Sabău îl are în umbră pe ... Caşoltan!?

Joi, 5 iunie, în timpul antrenamentului interiştilor, jucătorul ***Sorin Sabău*** *reclamă că a fost victima unei agresiuni fizice din partea antrenorului său* ***Jan Gavrilă.*** *Agresiunea, zice Sabău, s-a produs în vestiarul închis, deci fără martori.*

În imaginile prezentate la Pro TV l-am văzut pe Sabău cu o vânătaie sub ochi. „Aveam destule motive să le reproşez unora dintre jucătorii mei neseriozitatea la antrenamente şi lipsa de interes în meciuri - mi-a spus ieri Jan Gavrilă - dar să mă cobor până la a le aplica ... pumni este o cale lungă!

Cred, mai degrabă, că dorind să se întoarcă la Baia Mare, Sabău - încurajat de Caşoltan - apelează la această formă „spectaculoasă" şi ... gratuită de denigrare a mea. Timpul va demonstra cine a avut dreptate".

M.BIŢU

Un interviu amplu, în serial, cu Jan Gavrilă despre disidenţii de la F.C. Inter şi alte multe lucruri nespuse până acum, veţi putea citi numai în cotidianul „Tribuna" începând de marţi, 10 iunie.

TRIBUNA sporturilor

SUPLIMENT SĂPTĂMÂNAL DE INFORMARE SPORTIVĂ AL COTIDIANULUI INDEPENDENT "TRIBUNA"

Anul VII, nr. 370 | 9.06. - 15.06. 1997 | 4 pagini, 500 lei

Zarurile au fost aruncate

Cu o săptămână înaintea finalului de campionat, situaţia s-a lămurit şi sus, şi jos, deşi, dacă ar fi să mă iau după unii atoateştiutori, configuraţia finală a clasamentului în extremităţile lui se ştia încă de

MINUTUL '91

astă iarnă, când băieţii alergau pe poteci de munte, iar conducătorii lor povesteau la gura sobei. Oricum, totul e bine când se sfârşeşte cu bine, Steaua câştigând atât cupa cât şi campionatul la a 50-a aniversare a clubului creat în 1947, când regele Mihai mai semna încă tot felul de decrete ciudate. Ca niciodată, surprizele au lipsit cu desăvârşire, gazdele câştigând mai la pas, mai în buiestru, spre deliciul chibiţilor care n-au ce face mai bun sâmbăta.

● **Steaua - FC Naţional 3-1 (1-0)** S-a repetat figura din Cupă, soldaţii noştri care nu ştiu ce-s alea obiele, dar cunosc la perfecţie înjurătura neaoşă, obţinând victoria scontată. Au marcat: S. Ilie (22 şi 56, din 11 m), D. Şerban (90), respectiv Pigulea (88). „Fomistul" Halagian va visa urât o vreme, cu Sabin Ilie pe post de bau-bau (În decurs de trei zile, fratele

n.i.d

continuare în pag.4

La mulţi ani!

Starea naţională de sindrofie care ne guvernează calendarul în ultimii ani începe să cucerească, încet, încet, terenul de sport. Se apropie vremea când vom sărbători cu fast orice victorie obţinută de vreun sportiv român sau

Peluza a III-a

de vreo echipă românească cu care ne mândrim în colective bine lărgite, uitând, în toiul petrecerii, de trecătorul erou, ciocnind idei şi pahare în faţa unui bufet rece minuţios organizat.

Ca observator imparţial ce mă vreau şi, de ce nu ?, ca simpatizant al şcolii de sport din Calea Plevnei, nu pot să admit că într-o jumătate de secol cineva - ins, echipă, organizaţie, partid etc. - a făcut numai bine, a sădit doar flori şi a cântat din fluieraşe de argint. Un bilanţ doar al meritelor este un bilanţ incomplet, dăunător chiar, în care clişeul corect nu se regăseşte. Nu pot să dau dreptate totală nici acelei părţi din peluză, minimalizatoare, care cade dincolo de adevăr şi care afirmă, spre exemplu, că din lotul de handbal în 11 al actualilor stelişti jumătate dintre jucători era din Sibiu, iar cealaltă jumătate din Cisnădie. Transferul (racolarea?) a fost, însă, apanajul clubului militar ca şi al colegului „civil" din Şoseaua Ştefan cel Mare. Cred, mai degrabă că formaţia militară a fost o formaţie mai mult „compusă" decât „creată" şi mai cred că a fost compusă bine, ceea ce e un merit. Din acest

Mihai BRATU

continuare în pag.4

● Echipa de rugby în 7 a României a participat la cea de-a 2-a ediţie a turneului „Air France Seven". Rezultatele au fost catastrofale: 19-41 cu Franţa, 0-67 cu Fidji, 5-45 cu Germania. A câştigat şi două meciuri: 33-12 cu Hong Kong şi 33-28 cu Tonga.

● Învingând în finală Suedia cu 23-21, Rusia a devenit campioana mondială la handbal masculin. Cel mai bun jucător al turneului a fost desemnat Talant Duşebaev (Spania),

Ultima oră

originar din Kirghistan.

● IAAF a comunicat valoarea premiilor în bani ce se vor acorda la C.M. de la Atena: 60.000 dolari - locul 1, 30.000 dolari locul 2 şi 20.000 - locul 3.

● Luni 9 iunie, ora 11, la FRF se organizează o conferinţă de presă în care Mircea Sandu va spune multe.

● În divizia întâi maghiară joacă românii Ilea, Miriuţă, Kulcsar, Negrău, Azoiţei, Andraşi I, Stănici, Bonchiş,

n.i.d

continuare în pag.4

Fotbal, Divizia A

Medieşenii ... ca pe vremuri

CFR Timişoara - Gaz metan 0-3 (0-1)

Gaziştii au obţinut o victorie confortabilă, în faţa unei echipe resemnate, ale cărei şanse de salvare de la retrogradare erau minime chiar dacă ar fi câştigat acest meci. Mult mai motivaţi de perspectiva terminării acestei ediţii de campionat pe un excelent loc 3, oaspeţii au jucat fără complexe („Unde sunt zăpezile de altădată?") şi au demonstrat că pot aspira la mai mult în următorul sezon competiţional, chiar cu Varo Şandor la timonă.

Scorul a fost deschis relativ repede, Popescu finalizând cu calm un contraatac al gaziştilor, în min. 12. În continuare, gazdele au dominat, dar n-au reuşit egalarea, medieşenii apărându-se cu îndârjire. În min. 62, timişorenii au rămas în 10 oameni, Hodoneanţu primind cel de-al doilea cartonaş galben şi implicit, pe cel roşu. Din acest moment gaziştii au preluat iniţiativa şi au mai înscris de două ori prin Popescu (80 şi 90), prima dată din centrarea lui Iorga, a doua oară scăpând singur de la centrul terenului şi marcând pe lângă Frunză ieşit la blocaj.

Raport de cornere: 12-7.

CFR: Frunză - Damianovici, Hodoneanţu, Mada, Ştefănică,- Mihalache, Brehui, Berceanu (30, Vlad), Pavlov (80, Călin) - Militaru, N. Petre (82, Tomuş).

Gaz metan: Roşca - Ciurar, Lungu, Moldovan, Fl. Şomfălean, Miclăuş - Callo (60, Someşan), Hanc, Handrea (80, Cl. Şomfălean) - Luca, (75, Iorga), Popescu.

A arbitrat Gh. Tomoioagă (Rm. Vâlcea).

Cartonaşe galbene: Ştefănică, Brehui, Hodoneanţu, Lungu.

Cartonaş roşu: Hodoneanţu.

D. IONAŞCU

REZULTAT NEDREPT ...

U.T.A. - F.C. INTER 1-0 (1-0)

Echipe de tradiţie în fotbalul românesc, U.T.A. şi F.C. Inter încheie greu actuala ediţie de campionat. Meciul lor direct, de sâmbătă, a oferit un spectacol agreabil, aceasta şi datorită replicii curajoase a interiştilor, care au luptat mult măcar pentru un punct, ce i-ar fi pus la adăpost de emoţii chiar înaintea ultimei etape a returului.

Dar rezolvarea enigmei a venit de la Tg. Mureş, acolo unde A.S.A. a învins Minaurul şi, respectiv, de la Timişoara, unde victoria medieşenilor a condamnat iremediabil C.F.R.-ul.

Arădenii lui Mihai Ţârlea s-au temut de sibieni care, scăpând basma curată la acţiunea lui Csipkar (min. 3), au declanşat un contraatac tăios prin Manea, oprit printr-un placaj pur rugbistic de Şerban. În min. 5, activul Volocaru nu l-a putut învinge pe Fl. Cotora, centrările aruncate în careul sibian neavând grad de periculozitate. Imensă ratare a lui Galea (min. 19) după o fază excelentă creată de Mara, balonul şutat de mijlocaşul interist fiind respins de pe linia porţii de Şerban!? În min. 29, Sârbu şutează frumos, dar milimetric alături de poarta lui Papp. Şi vine golul: în min. 35, Diaconescu execută o lovitură liberă de pe partea dreaptă, Volocaru se înalţă la cca 8 metri şi marchează cu capul.

Mircea BIŢU

continuare în pag.4

SERIA I — Clasamente, Divizia A — SERIA a II-a

Poli Iaşi - Tractorul 1-0, Poiana - Petrolul 2-0, Rocar - Foresta 1-1, Bucovina - AS Ploieşti 0-1, Metrom - Precizia 1-0, Cetatea - Gloria 0-6, FC Oneşti - Steaua 3-0 (neprezentare) Dacia - Dunărea Galaţi 3-1, Dunărea Călăraşi - Metalul 2-0.

1. Foresta Fălticeni	33	23	4	6	77-22	73(+25)
2. Dacia Brăila	33	18	6	9	60-31	60(+9)
3. FC Oneşti	33	18	4	11	67-35	58(+7)
4. Precizia Săcele	33	18	4	11	60-42	58(+10)
5. Poli Iaşi	33	17	4	12	52-37	55(+4)
6. Petrolul Moineşti	33	16	6	11	54-41	54(+6)
7. Gloria Buzău	33	16	4	13	64-36	52(+4)
8. AS Ploieşti	33	14	8	11	41-30	50(+2)
9. Poiana Câmpina	33	15	5	13	42-35	50(-1)
10. Dunărea Călăraşi	33	14	8	11	49-44	50(-1)
11. Rocar Bucureşti	33	14	5	14	52-38	47(-3)
12. Tractorul Braşov	33	13	7	13	38-32	46(-2)
13. Bucovina Suceava	33	13	6	14	40-37	45(-6)
14. Dunărea Galaţi	33	12	7	14	42-45	43(-5)
15. Metrom Braşov	33	11	9	13	35-32	42(-9)
16. Metalul Plopeni	33	9	7	17	32-49	34(-14)
17. Cetatea Tg. Neamţ	33	4	4	25	21-120	16(-35)
18. Steaua Mizil	33	1	4	28	10-131	7(-41)

***Etapa viitoare** (ultima): Precizia Săcele - Poli Iaşi, Dunărea Galaţi - Bucovina, Tractorul - Dacia, Metalul - Metrom, Foresta - Poiana, Petrolul - Dunărea Călăraşi, Gloria - Rocar, Steaua - Cetatea, AS Ploieşti - FC Oneşti.*

ASA - Minaur 3-0, CSM Reşiţa - Corvinul 3-1, Olimpia - Electroputere 0-1, FC Maramureş - Minerul 2-0, UTA - Inter 1-0, Unirea - Dacia 3-1, Apullum - CFR Cluj 4-2, ARO - Gloria 2-0, CFR Timişoara - Gaz metan 0-3.

1. CSM Reşiţa	33	22	4	7	56-30	70(+19)
2. Electroputere	33	20	7	6	55-20	67(+19)
3. GAZ METAN MEDIAŞ	33	15	8	10	35-22	53(+5)
4. Minerul Motru	33	15	5	13	36-38	50(+2)
5. Unirea Dej	33	14	7	12	47-40	49(-2)
6. Dacia Piteşti	33	14	6	13	49-45	48(0)
7. Olimpia S. Mare	33	15	1	17	50-43	46(-5)
8. Corvinul	33	13	6	14	43-42	45(-3)
9. ASA Tg. Mureş	33	13	6	14	40-40	45(-6)
10. CFR Cluj	33	13	5	15	39-43	44(-4)
11. ARO Câmpulung	33	14	2	17	32-37	44(-7)
12. Gloria Reşiţa	33	12	8	13	33-44	44(-4)
13. UT Arad	33	14	2	17	38-50	44(-7)
14. FC Maramureş	33	12	7	14	44-47	43(-8)
15. F.C. INTER SIBIU	33	11	8	14	33-38	41(-7)
16. Apullum A. Iulia	33	13	1	19	40-57	40(-11)
17. Minaur Zlatna	33	10	6	17	35-51	36(-12)
18. CFR Timişoara	33	9	7	17	30-48	34(-17)

Etapa viitoare (14 iunie): FC Inter - ASA, Gloria - FC Maramureş, Minaur - ARO, Gaz metan - UTA, Electroputere - CSM Reşiţa, Corvinul - CFR Timişoara, Dacia - Olimpia, CFR Cluj - Unirea Dej, Minerul Motru - Apullum Alba Iulia

✦ Baschet ✦ Baschet ✦ Baschet ✦

Un bine meritat şi aplaudat succes al sportului şcolar sibian

Echipa Liceului Teoretic "Octavian Goga" Sibiu - campioană naţională la baschet (f)

La Piteşti s-a desfăşurat în perioada 30 mai - 1 iunie, finala Campionatului Naţional al liceelor la baschet-fete. Au participat 6 echipe, câştigătoarele etapelor de zonă, din: Botoşani, Constanţa, Gorj, Harghita, Maramureş şi Sibiu. După ce a câştigat la Alba Iulia etapa de zonă, echipa Liceului Teoretic "Octavian Goga" Sibiu, pregătită de profesorul **Ioan Lupu**, participând la finala pe ţară, s-a mobilizat exemplar reuşind să obţină victoria în toate partidele susţinute, adică: **54 - 51** cu Liceul "Ovidiu" din Constanţa; **49 - 15** cu Lic. "Ecaterina Teodoroiu" Tg. Jiu; **46 - 42** cu Lic. "Gheorghe Şincai" Baia Mare; **57 - 48** cu Lic. "Mihai Eminescu" Botoşani şi **52 - 51** cu Lic. "Marton Aron" din Miercurea Ciuc. Prof. **Ioan Lupu** a folosit în teren următoarele jucătoare: **Andreea Milea, Viviana Vasilescu, Mariana Popescu** (declarată şi cea mai tehnică jucătoare a turneului), **Daria Vătăşoiu, Roxana Steva, Corina David, Ioana Răhăian, Ioana Bugner, Claudia Berghezan şi Alina Ursu.**

Profesorul Lupu aduce mulţumiri, pe această cale, colegilor Gheorghe Costescu (Lic. Industrial 7 Sibiu) şi lui Anatolie Podvarcu (Lic. Industrial Energetic Sibiu) pentru ajutorul acordat oferindu-i spaţiul sălilor de sport respective. De asemenea, Inspectoratului Şcolar Judeţean (prof. Marcel Avram) pentru echipament şi mingile oferite.

Credem că la sfârşitul anului şcolar aceste fete merită să fie premiate de cei ce iubesc baschetul.

Ilie IONESCU

ASA Sibiu la doi paşi de promovare

● *Unirea - Cibinul 3-1 (1-1)* Confruntare de certă calitate, extrem de aprig disputată, ambele combatante - excelent pregătite fizic şi tactic - nefăcând rabat la efort pentru cucerirea celor 3 puncte puse în joc. Conduşi din min. 12 pe tabela de marcaj, în urma golului reuşit de Z. Haiduc, miercurenii s-au mobilizat exemplar în continuare, au egalat în min.20 prin N. Seliştean, şi au câştigat datorită golurilor înscrise de A. Rău (54) şi acelaşi N. Seliştean (80). **Recolta Moşna - Viitorul 3-3 (1-2)** Partidă alertă, spectaculoasă şi palpitantă datorită evoluţiei scorului, încheiată cu un just rezultat de egalitate, care nemulţumeşte formaţia oaspeţilor, mai des prezentă în faţa buturilor adverse. Au punctat: T. Banea (25, 85) şi M. Coşcodar (48) pentru amfitrioni, A. Tănase (7) şi T. Cojocaru (10, 55) în contul teamului din Târnava. ● *Recolta Alma - Arsenal 95 3-1 (0-1)* Doar în prima parte a întrecerii sibienii şi-au putut etala calităţile, când de altfel au şi

Campionatul judeţean de fotbal

punctat rapid prin M. Bucurenciu în min. 7. În repriza secundă localnicii profită de căderea fizică a oaspeţilor şi se detaşează pe tabela de scor, graţie golurilor realizate de N. Surdu (46) A. Bertea (62) şi A. Coroja (85) ● **Flacăra - Flapo 1-4 (1-2)** La Şura Mare, unsprezecele din Păucea a învins, fără drept de apel, un partener de întrecere, care - după ce a deschis scorul în min, 4, prin C. Nedelcu - a dispărut treptat din joc. Golurile învingătorilor au fost marcate de Dan Man (23, 32, 75) şi S. Man (82) ● *Sevişul - Hapomex 3-0.* Cu toate că au biruit pe teren cu 6 la 4 (autorii golurilor: I. Iuga, autogol min. 33, N. Sârbu min. 60, N. Omotă min, 75, 87, din penalti, V. Vlad min. 78 şi V. Coţie min. 8o, respectiv C. Popa min. 1, I, Moga, min. 6, D. Ursu min. 20, 65, din 11 m) şelimbărenii - contestaţi de vizitatori pentru utilizarea pe fals a unor jucători şi folosirea în teren a unui singur junior - au pierdut cele 3 puncte ce au fost atribuite echipei din Ruşi. ● *Progresul - Tractorul 3-0.* Formaţia din Ighiş n-a sosit la timp la Orlat. ● *Gloria - A.S.A. 0-3.* Echipa din Nocrich n-a prezentat carnetele de legitimare.

Judeţ II. Rezultatele şi autorii golurilor: ● *Vulturii Şura Mică - Avântul Alţâna 4-1 (1-0).* V. Gavriliuc (27, din penalti şi 76), I. Cernea (63), G. Cotuţ (65) respectiv I. Monda (80). *Vulturul Poplaca - Fl. Roşie Cârţa 1-4 (1-0).* C. Oprişiu (7) pentru gazde, A. Koşa (47 şi 80), V. Banea (87) şi C. Stoica (90). **V.M.**

Echipa Liceului Energetic Sibiu - medalie de bronz la Campionatul Naţional Şcolar - licee

Sub directa organizare a M.I. la Piteşti a avut loc, în perioada 29 mai - 1 iunie, finala pe ţară a liceelor la baschet, cu elevi nelegitimaţi. Au participat următoarele judeţe, reprezentate de liceele: Liceul teoretic "Adi Endre" Oradea; Liceul teoretic "Mircea" Constanţa; Liceul de informatică Craiova; Liceul teoretic "Marton Aron" M. Ciuc; Liceul de informatică "Gr. Moisil" Iaşi; Liceul teoretic "Unirea" Focşani şi Grupul şcolar "Energetic" Sibiu.

Pentru că au fost 7 echipe, prin tragere la sorţi, au fost împărţite în două grupe. Liceul sibian a jucat cu: Liceul "Unirea" Focşani, câştigând cu 44-33 cu Liceul "Marton Aron" M. Ciuc, pierzând cu 68-62, ocupând astfel locul II în serie şi dreptul de a juca finala mică, unde a întâlnit Liceul de informatică din Craiova, joc pe care l-a câştigat cu scorul de 86 - 59, obţinând astfel locul 3 şi medalia de bronz.

Iată elevii pregătiţi de prof. Anatolie Podvarcu, care au obţinut acest onorabil loc: Răzvan Mitrea (cl. XII-f) electrotehnică; Marius Dragomir (XI-A); Ciprian Popa (XI-A); Adrian Cotârlea (XI-A), Claudiu Zagarin (XI-B), Vlad Popescu (X-B), (toţi la informatică), Cristian Sabău (XI-C); Sorin Tămăşel (XI-C) - matematică-fizică; Marius Bozan (XI-E); Ovidiu Bucşe (IX-F), ambii electronică.

Participanţii s-au întrebat unde sunt echipele din Bucureşti, Cluj, Braşov şi au aflat că la faza de zonă au fost eliminate de Liceul din Miercurea Ciuc şi, respectiv, Liceul din Oradea.

Profesorul şi elevii ţin să aducă mulţumiri pe această cale sponsorilor: Eurosib SA Sibiu şi SC Vinaria Sibiu. Desigur nu se poate uita Inspectoratul Şcolar şi conducerea liceului pe care le-au reprezentat cu cinste.

I. ILIE

"Cupa sticlarului" la fotbal

✦ au participat 12 echipe ✦

Cu ocazia ZILEI STICLARULUI (1 iunie) şi a celei de a 75-a aniversări de la înfiinţarea fabricii de sticlărie VITROMETAN Mediaş, Consiliul sindical a organizat prima ediţie a CUPEI STICLARULUI LA FOTBAL.

Au participat 12 echipe. În finala mică s-au întâlnit echipele **Mecanici** şi **Sticlari Sch. II.** A câştigat prima cu 4-1. În finala mare s-au înfruntat echipele **Sticlari Sch. I** - şi **Sticlari Sch. III.** Prima a învins cu 2-1.

S-au acordat următoarele titluri: ● cel mai bun fotbalist - Sălcudean ● cel mai bun portar - Tocilă ● cel mai bun fundaş - Bordi ● cel mai tehnic fotbalist - Zoltan ● Cupa fair-play - Sticlari Sch. III ● Golgeteri - Adam şi Sălcudean, câte 15 goluri ● cea mai bună galerie - Sticlari Sch. I.

Lider sindical I. COZMA

Programul sferturilor "Cupei României"

Joi, 12 iunie 1997, ora 17: Recolta Alma - Comeso Şeica Mare; Unirea Miercurea - "U" Mecanica Sembraz; CFR Retezat PIM - Textila Cisnădie * Jocul Sparta - Record se va disputa sâmbătă, 14 iunie, ora 13.

Primele formaţii sunt organizatoare.

Miercuri, 18 iunie, de la ora 17, semifinalele, iar sâmbătă 21 iunie de la ora 11.30, finala.

Rezultatele optimilor: PoliRes Valea Viilor - Comeso 0-5 (0-1); Dacia Aţel - Recolta Alma 7-8 (2-2; 1-1); Record Geromed 2-0 (1-0); CS Agnita - Sparta 1-7 (0-3); Vulturul Poplaca - "U" Mecasem 1-4 (1-3); Flacăra Şura Mare - CFR Retezat PIM 0-1 (0-0); Unirea Miercurea - Euroil Sălişte 4-1 (2-0); Vulturii Şura Mică - Textila Cisnădie 1-2 (0-1).

PROGRAM TVR

Luni, 9 iunie

Programul 1: 13.00 TVR Timişoara 14.00 Ştiri 14.10 TVR Cluj-Napoca 14.50 TVR Iaşi 15.35 D.a. 16.00 Ştiri 16.05 Convieţuiri 16.35 Emisiune în limba maghiară 18.30 Alo, tu alegi! 19.00 Căsuţa cu poveşti 19.05 În faţa dv! 19.55 Doar o vorbă "săţ-i" mai spun! 20.00 Jurnal 21.00 Teatrul liric 23.00 Jurnalul de noapte 23.40 Un cântec, o glumă, un zâmbet 23.45 Oglinzi paralele 0.25 Fantastic Star TVR Club 1.00 Tenis ***Programul 2:*** 13.40 Nu e şcoală ca a noastră (s/r) 14.50 Perla Coroanei (s/r) 16.20 Secretele nisipului (s) 17.40 Şeicul (s) 22.35 Misterele Sankt Petersburgului (s) 23.30 Nocturna sportivă

Marţi, 10 iunie

Programul 1: 6.00 România: ora 6 fix! 8.35 Un bunic fericit (s) 9.05 Misterele Sankt Petersburgului (s/r) 10.00 Ştiri 10.05 Limbi străine * Franceză * Engleză 11.05 Cinematograful de artă * Nopţile Cabiriei (r) 13.10 Contele Mac Duckula (d.a.) 13.35 Tradiţii 14.00 Ştiri 14.10 Muzica pentru toţi 15.00 TVR Iaşi 15.35 Legenda Albei ca Zăpada (d.a.) 16.00 Tribuna partidelor parlamentare 17.00 Ştiri 17.10 Katts şi câinele (s) 17.35 Pro Patria 18.30 Sailor Moon (d.a.) 19.00 Căsuţa cu poveşti 19.05 Interpreţi ai cântecului popular 19.25 Medicina pentru toţi 19.50 300 de secunde 19.55 Doar o vorbă "săţ-i" mai spun! 20.00 Jurnal 21.00 Echipa de intervenţie (s) 22.00 Flagrant 23.00 Jurnalul de noapte 23.20 Tradiţie şi modernitate 24.00 Scena 0.30 Întâlnirea de la miezul nopţii ***Programul 2:*** 13.05 Echipa de intervenţie (s/r) 16.20 Secretele Nisipului (s) 17.40 Şeicul (s) 20.05 Puterea, pasiunea (s) 22.35 Misterele Sankt Petersburgului (s) 23.30 Cinematograful de artă * Trei zile în Grecia

Miercuri, 11 iunie

Programul 1: 6.00 România: ora 6 fix! 8.35 Un bunic fericit (s) 9.05 Misterele Sankt Petersburgului (s/r) 10.00 Ştiri 10.05 Videolexicon 11.05 Cântec de lume 11.40 Orizonturi culturale 12.00 Ştiri 12.05 Şeicul (s/r) 12.55 Contele Mac Duckula (d.a.) 13.30 Scena (r) 13.50 Filipine 14.00 Ştiri 14.10 Muzica pentru toţi 14.35 TVR Iaşi 15.00 TVR Cluj-Napoca 16.00 De la o zi la alta 16.35 Legenda Albei ca Zăpada (d.a.) 17.00 Ştiri 17.10 Gesturi mici pentru oameni mari 17.40 Simon Bolivar... la Bucureşti 18.30 Sailor Moon (d.a.) 19.00 Căsuţa cu poveşti 19.05 Lupii aerului (s) 19.55 Doar o vorbă "săţ-i" mai spun! 20.00 Jurnal 21.00 Telecinemateca: Ceremonia 23.00 Jurnalul de noapte 23.20 Un cântec, o glumă, un zâmbet... 23.25 Universul cunoaşterii 24.00 Secolul XX 0.30 În top 0.45 Studioul şlagărelor ***Programul 2:*** 13.00 Savannah (s/r) 16.20 Secretele nisipului (s) 17.40 Şeicul (s) 22.35 Misterele Sankt Petersburgului (s)

Joi, 12 iunie

Programul 1: 6.00 România: ora 6 fix! 8.35 Un bunic fericit (s) 9.05 Misterele Sankt Petersburgului (s/r) 10.00 Ştiri 10.05 Limbi străine * Germană * Italiană 11.05 TVR Timişoara 12.00 Ştiri 12.05 Şeicul (s/r) 12.55 Contele Mac Duckula (d.a.) 13.20 Tradiţie şi modernitate 14.00 Ştiri 14.10 1001 Audiţii 14.35 TVR Iaşi 15.00 TVR Cluj-Napoca 15.35 Scurtă călătorie în Rusia 15.45 Tradiţii 16.00 La izvorul dorului 16.35 Convieţuiri 17.00 Ştiri 17.10 Următoarea oprire: Europa 17.35 Eccleziast '97 18.00 Microrecital 18.15 Milenium 18.50 Tragerile Super Loto 5/40 şi Expres 19.00 Căsuţa cu poveşti 19.05 Lupii aerului (s) 19.55 Doar o vorbă "săţ-i" mai spun! 20.00 Jurnal 21.00 Pariul Trio 21.05 Dr. Quinn (s) 21.55 La volan. 153.014 km 22.10 Cu ochii'n 4 22.50 Avanpremieră la Festivalul Internaţional "Cerbul de Aur" 23.00 Jurnalul de noapte 23.20 Un cântec, o glumă, un zâmbet 23.25 Simpozion 0.15 Războiul Independenţei (s) ***Programul 2:*** 13.00 Detectivul din Los Angeles (s/r) 16.00 Secretele nisipului (s)

Vineri, 13 iunie

Programul 1: 6.00 România, ora 6 fix! 8.40 Meridianele dansului 9.10 Simpozion 10.00 Ştiri 10.05 Limbi străine * Spaniolă 10.35 Contele Mac Duckula (d.a.) 11.05 Şeicul (s/r) 12.00 Ştiri 12.05 Media-Club 12.50 Microrecital 13.00 TVR Cluj-Napoca 14.00 Ştiri 14.10 1001 audiţii 14.55 TVR Iaşi 15.35 Univers britanic 15.45 Legenda Albei ca Zăpada (d.a.) 16.10 Lege şi fără de lege 16.30 America sălbatică (do) 17.00 Ştiri 17.10 Emisiune în limba germană 18.10 Katts şi câinele (s) 18.40 Scena politică 19.10 Căsuţa cu poveşti 19.15 Tezaur folcloric 19.55 Doar o vorbă "săţ-i" mai spun! 20.00 Jurnal 21.00 Grad de vinovăţie (f) 22.30 Ecoturism 23.00 Jurnalul de noapte 23.20 Da pentru Europa 0.15 Cinematograful de noapte * Până la capăt ***Programul 2:*** 10.00 Maigret şi fantoma (f) 12.20 Războiul Independenţei (s/r) 16.20 Secretele nisipului (s) 17.45 Şeicul (s)

Sâmbătă, 14 iunie

Programul 1: 7.00 Bună dimineaţa de la Iaşi 8.30 Pas cu pas 9.20 Fărâmiţă şi Piper (s) 10.10 Feriţi-vă de măgăruş! 11.10 Pe muchie de cuţit 11.50 Microrecital 12.05 Ecranul 12.50 Serial de călătorii (do) 13.45 Premiere cinematografice 14.00 Ştiri 14.10 Tranzit TV 136 * Colofon * Muzică * Ei şi filmul * Reportaje * Seriale: Hollyoaks, poliţiştii * Mapamond * Creştinii (do) 14.35 Povestirile lui Donald Răţoi (da) 19.05 Teleenciclopedia 19.55 Doar o vorbă "săţ-i" mai spun! 20.00 Jurnal 20.40 Savannah (s) 21.30 Filmele săptămânii 21.50 Rendez-vous la Majestic 22.50 Mâine pe micul ecran 23.00 Ştiri 23.05 Perla coroanei (s) 24.00 Săptămâna sportivă 0.15 Detectivul din Los Angeles (s) 1.05 Camel planet-"Radio direct" 2.05 Fotbal: Universitatea - Farul Constanţa ***Programul 2:*** 7.00 Întâlnirea de sâmbătă: * Puterea, pasiunea (s) * Sângele altora (s) 14.30 Dr. Quinn (s/r) 16.20 Secretele nisipului (s) 22.30 Frumoasa şi bestia (s)

Duminică, 15 iunie

Programul 1: 7.00 Bună dimineaţa! 8.15 Lumină din lumină 9.15 Colţ Alb (s) 9.45 Domino 10.40 Leonard Bernstein 11.40 Viaţa satului 13.20 Biserica satului 13.30 Atlas 14.00 Ştiri 14.10 Stop-cadru 14.20 Video magazin * Umor şi muzică * Cine, ce, unde, când? * El şi ea fac cinema * Teatru scurt * Dedicaţii muzicale 15.30 Fotbal: Politehnica Timişoara - Rapid 17.10 Star Trek - Deep Space (s) 18.05 7 zile în România 18.45 Aladdin (d.a.) 19.15 Robingo 19.55 Doar o vorbă "săţ-i" mai spun! 20.00 Jurnal 20.30 Duminică sportivă 20.50 Tragerile Loto Special 6/49 şi Noroc 21.00 Pariul trio 21.05 Linişte în culise 22.45 Avanpremieră la Festivalul Internaţional "Cerbul de Aur" 23.00 Ştiri 23.05 Varietăţi muzicale 23.40 Baschet 1.05 Frumoasa şi bestia (s/r) ***Programul 2:*** 7.00 5x2 Magazin duminical * Cristal (s) 14.00 Romanţa finală (f) 16.15 Secretele nisipului (s) 17.10 Repriza a treia 21.40 Fotbal din campionatul Italiei

MAPAMOND SPORT

UEFA CHAMPIONS LEAGUE
BORUSSIA DORTMUND

Înfiinţată: 1909

Palmares: 5 titluri de campioană (1956, 1957, 1963, 1995, 1996), două Cupe ale Germaniei (1965, 1989), trei Supercupa Germaniei (1989, 1995, 1996), Cupa Cupelor (1996).

Culori: negru-galben.

Stadion: Westfalenstadion (55.000 locuri)

Sponsor principal: Continentale (Societate de Asigurare)

Preşedinte: dr. Gerd Niebaum.

Manager: Michael Meier.

Antrenor: Ottmar Hitzfeld (48 ani).

LOTUL

PORTARI: Stefan KLOS (născut la 16.08.1971) şi Wolfgang de BEER (2.01.1964).

FUNDAŞI: Julio CESAR (8.03.1963; brazilian), Jürgen KOHLER (6.10.1965), Martin KREE (27.01.1965), Matthias SAMMER (5.09.1967), Rene SCHNEIDER (1.02.1973), Wolfgang FEIERSINGER (30.01.1965).

MIJLOCAŞI: Vladimir BOUT (24.09.1977; rus), Steffen FREUND (19.01.1970), Jörg HEINRICH (6.12.1969), Andreas MÖLLER (2.09. 1967), Knut REINHARDT (27.04.1968), Stefan REUTER (16.10.1966), Lars RICKEN (10.07.1976), Frank RIETHMANN (9.12.1975), Paulo SOUSA (30.08.1970portughez), Rene TRETSCHOK (23.12.1968), Michael ZORC (25.08.1962), Paul LAMBERT (7.08.1969)

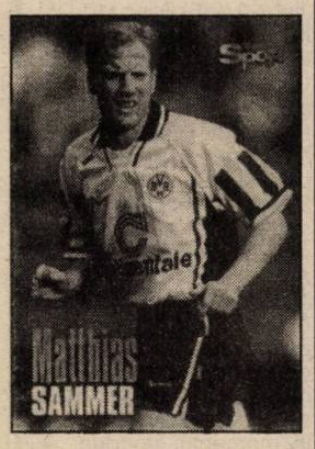

ATACANŢI: Stephane CHAPUISAT (28.06.1969; elveţian), Heiko HERRLICH (3.12.1971), Karlheinz RIEDLE (16.09.1965), Ibrahim TANKO (25.07.1977; ghanez), Jovan KIROVSKI (18.03. 1976)

FINALELE CUPEI CAMPIONILOR

1955/56: REAL MADRID - Stade de Reims 4-3
1956/57: REAL MADRID - Fiorentina 2-0
1957/58: REAL MADRID - AC Milan 3-2
1958/59: REAL MADRID - Stade de Reims 2-0
1959/60: REAL MADRID - Eintracht Frankfurt 7-3
1960/61: BENFICA LISABONA - FC Barcelona 3-2
1961/62: BENFICA LISABONA - Real Madrid 5-3
1962/63: AC MILAN - Benfica Lisabona 2-1
1963/64: INTERNAZIONALE MILANO - Real Madrid 3-1
1964/65: INTERNAZIONALE MILANO - Benfica Lisabona 1-0
1965/66: REAL MADRID - Partizan Belgrad 2-1
1966/67: CELTIC GLASGOW - Internazionale Milano 2-1
1967/68: MANCHESTER UNITED - Benfica Lisabona 4-1
1968/69: AC MILAN - Ajax Amsterdam 4-1
1969/70: FEYENOORD ROTTERDAM - Celtic Glasgow 2-1
1970/71: AJAX AMSTERDAM - Panathinaikos Atena 2-0
1971/72: AJAX AMSTERDAM - Internazionale Milano 2-0
1972/73: AJAX AMSTERDAM - Juventus Torino 1-0
1973/74: BAYERN MUNCHEN - Atletico Madrid 1-1 şi 4-0
1974/75: BAYERN MUNCHEN - Leeds United 2-0
1975/76: BAYERN MUNCHEN - Saint-Etienne 1-0
1976/77: FC LIVERPOOL - Borussia Mönchengladbach 3-1
1977/78: FC LIVERPOOL - FC Brugges 1-0
1978/79: NOTTINGHAM FOREST - Malmö FF 1-0
1979/80: NOTTINGHAM FOREST - Hamburger SV 1-0
1980/81: FC LIVERPOOL - Real Madrid 1-0
1981/82: ASTON VILLA BIRMINGHAM - Bayern München 1-0
1982/83: HAMBURGER SV - Juventus Torino 1-0
1983/84: FC LIVERPOOL - AS Roma 1-1, 5-3, d.l. dep.
1984/85: JUVENTUS TORINO - FC Liverpool 1-0
1985/86: STEAUA BUCUREŞTI - FC Barcelona 0-0, 2-0 d.l. dep.
1986/87: FC PORTO - Bayern München 2-1
1987/88: PSV EINDHOVEN - Benfica Lisabona 0-0, 6-5 d.l. dep.
1988/89: AC MILAN - STEAUA BUCUREŞTI 4-0
1989/90: AC MILAN - Benfica Lisabona 1-0
1990/91: STEAUA ROŞIE BELGRAD - Olympique Marseille 0-0, 5-3 d.l. dep.
1991/92: FC BARCELONA - Sampdoria Genova 1-0
1992/93: OLYMPIQUE MARSEILLE - AC Milan 1-0
1993/94: AC MILAN - FC Barcelona 4-0
1994/95: AJAX AMSTERDAM - AC Milan 1-0
1995/96: JUVENTUS TORINO - Ajax Amsterdam 1-1, 4-2 d.l. dep
1996/97: BORUSSIA DORTMUND - Juventus Torino 3-1 (2-0)

F.C. BARCELONA - CUPA CUPELOR
"Marşul" triumfal

Turul 1: 2 - 0 (Ronaldo 2) şi 0 - 0 cu AEK Larnaka
"Optimi": 3 - 1 (Giovanni 2, Figo) şi 1 - 1 (Giovanni) cu Cervena Zvezda Beograd
"Sferturi": 3 - 1 (Gh. Popescu, Ronaldo, Pizzi) şi 1 - 1 (Ronaldo) cu AIK Solna
Semifinale: 1 - 1 (Nadal) şi 2 - 0 (Guardiola, Fernando Couto) cu Fiorentina
Finala: 1 - 0 (Ronaldo) cu Paris S.G.
Fondat: 1899
Culori: roşu-albastru
Stadion: "Camp Nou" (112.000 locuri, 107x72)
Adresa: Aristides Maillol s/n (Palau Blaugrana), 08028 Barcelona
Preşedinte: José Luis Nunez
Antrenor: Robert William Robson, 18.02.1933 (Anglia)
Palmares: 14 titluri (1928/1929, 1944/1945, 1947/1948, 1948/1949, 1951/1952, 1952/1953, 1958/1959, 1959/1960, 1973/1974, 1984/1985, 1990/1991, 1991/1992, 1992/1993, 1993/1994); **21 Cupe** (1911/1912, 1912/1913, 1919/1920. 1921/1922, 1924/1925, 1925/1926, 1927/1928, 1941/1942, 1950/1951, 1951/1952, 1952/1953, 1956/1957, 1958/1959, 1962/1963,

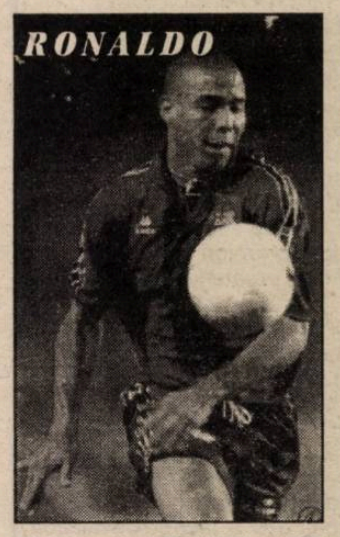

1967/1968, 1970/1971, 1977/1978, 1980/1981, 1982/1983, 1987/1988, 1989/1990), **1 C1** (1991/1992), **3 C2** (1978/1979, 1981/1982, 1988/1989), **3 C3** (1955/1958, 1958/1960, 1965/1966), **1 Supecupă a Europei** (1992)

Lotul
Portari
Francesco Arnau Grabalosa (născut la 23.03.1975)
Vitor Manuel Martines Baia (15.10.1069, Portugalia)
Carlos Busquets Barroso (19.07.1967)
Julen Lopetegui Argote (20.08.1966)
Fundaşi
Abelardo Fernandez Artuna (19.03.1970)
Laurent Blanc (19.11.1965, Franţa)
Fernando Manuel Silva Couto (2.08.1969, Portugalia)
Albert Ferrer Llopis (6.06.1970)
Miguel Angel Nadal Homar (28.07.1966)
Sergi Barjuan Esclusa (28.12.1971)
Mijlocaşi
Guillermo Amor Martinez (4.12.1967)
Alber Celades Lopez (29.09.1975)
Ivan De la Pena Lopez (6.05.1976)
"Figo" Luis Fillipe Madeira Caeiro (4.11.1972, Portugalia)
Josep Guardiola Sala (18.01.1971)
Luis Enrique Martinez Garcia (8.05.1970)
Oscar Garcia Junyent (26.04.1973)
Gheorghe Popescu (9.10.1967, România)
Roger Garcia Junyent (15.12.1976)
Atacanţi
Angel Manuel Cuellar Llanos (13.09.1972)
Giovanni Silva de Oliveira (4.02.1972, Brazilia)Juan Antonio Pizzi Torroja (7.06.1968)
Ronaldo Luiz Nazario de Lima (22.09.1976, Brazilia)
Hristo Stoicikov (8.02.1966, Bulgaria)

Cupa UEFA
Ea este SCHALKE...

Denumirea: Fusball - Club Schalke 04
Data înfiinţării: 4 mai 1904
Culori: alb - albastru
Stadion: Parkstadion (70.600 locuri, dintre care 39.000 pe scaune sau bănci)
Palmares: 7 titluri de campioană (ultimul, în 1958) şi două Cupe ale Germaniei (1937 şi 1972)
Preşedinte: Gerd Rehberg
Manager: Rudi Assauer
Antrenor: Huub Stevens (olandez)
Lotul: Jens Lehmann (născut la 10.11.1969; la echipă din 1987) şi Matthias Schober (8.04.1976; 1990) - **portari;** Yves Eigenrauch (24.04.1971; 1990), Thomas Klasener (14.08.1976; 1996), Johan De Kock (25.10.1964; 1996, olandez), Marco Kurz (16.05.1969; 1995), Thomas Linke (26.12.1969; 1992), Michael Prus (4.02.1968; 1986), Frank Schön (15.01.1971; 1995), Olaf Thon (1.05. 1966; 1994; "căpitanul" echipei) - **fundaşi;** Ingo Anderbrügge (2.01.1964; 1988), Michael Büskens (19.03.1968; 1992), Thomas Dooley (12. 05.1961; 1995; american), Arnold Dybek (4.05.1975; 1996), Oliver Held (10.09.1972; 1995), Waldemar Ksienzyk (10.11.1963; 1994), Radoslav Latal (6.01.1970; 1994, ceh), Andreas Müller (13.12.1962; 1988), Jiri Nemec (16.05.1966, ceh 1993), Uwe Scherr (16. 11.1996; 1992), Uwe Weidemann (14. 06.1963; 1995) - **mijlocaşi;** Martin Max (7.08.1968; 1995), Youri Mulder (23.03.1969; 1993), david Wagner (19.10.1971; 1995), Marc Wilmots (22.02.1969; 1996; belgian) - **atacanţi.**

Drumul spre cupă al germanilor
Turul 1: 3 - 0 (Wilmots, Mulder, Anderbügge) şi 2 - 2 (Wagner, Wilmots) cu Roda Kerkrade
Turul al 2-lea: 1 - 0 (Max) şi 3 - 3 (De Kock 2, Max) cu Trabzonspor
"Optimi": 1 - 2 (Büskens) şi 2 - 0 (Max, Mulder) cu FC Bruges
"Sferturi": 2 - 0 (Linke, Wilmots) şi 1 - 1 (Mulder) cu Valencia CF
Semifinale: 0 - 1 şi 2 - 0 după prelungiri (Linke, Wilmots) cu Tenerife CD
Finala: 1 - 0 (Wilmots) şi 0 - 1 cu Inter Milano; 4 - 1 la loviturile de la 11 metri.

Secretul longevităţii lui Jocelyn Angloma

Jocelyn Angloma s-a născut la 7 august 1965, la Abyrnes în Guadelupa, de unde, împreună cu părinţii, a emigrat în Franţa.

La 20 de ani, în 1985, a debutat în prima divizie franceză la Rennes, unde a jucat două sezoane, însumând 37 de meciuri şi un gol înscris.

Au urmat trei sezoane (1987-1990), la Lille, unde a jucat aproape etapă de etapă, marcând 13 goluri. În 1990-1991 a apărat culorile lui Paris St. Germain, iar în 1991 s-a transferat la Olympique Marseille unde a traversat cea mai bună perioadă a activităţii sale fotbalistice. A câştigat campionatul în 1992 şi 1993 şi Cupa Campionilor Europeni în 1993.

Implicarea lui Bernard Tapie, patronul lui Olympique Marseille, în scandalul meciurilor aranjate şi mirajul celui mai puternic campionat din lume l-au îndrumat către AC Torino, echipă la care a debutat pe 11 septembrie 1994 (0-3 cu Lazio la Roma). S-a transferat la Internazionale în sezonul 1996-1997, unde, sub bagheta lui Roy Hodgson, a sperat să îşi completeze palmaresul cu o nouă cupă continentală (UEFA), o cupă pe care, doar un singur francez a mai câştigat-o, Jean-Pierre Papin, cu Bayern München, în 1996.

Echipa lui Massimo Moratti a capotat însă după executarea loviturilor de departajare în faţa lui Schalke 04, dar Jocelyn Angloma, la 32 de ani, nu se gândeşte să părăsească gruparea din Milano.

Înaintea returului finalei Cupei UEFA, el a acordat un interviu revistei "France Football" din care vă prezentăm câteva fragmente.

Rep: Cum poţi caracteriza sezonul petrecut la Inter Milano?

J.A: El poate fi caracterizat printr-o succesiune de suişuri şi coborâşuri. De fapt, au fost mai multe căderi. În mod special, în meciurile de acasă nu am manifestat o anumită constanţă. Inter nu s-a putut impune pe teren propriu în faţa unor echipe mult mai slab cotate valoric. Şi aici mă refer la Bologna sau Vicenza şi chiar la meciurile egale cu Udinese şi Cagliari.

Rep.: Să fie acesta motivul care v-a scos din cursa pentru titlu?

J.A.: Inter a pierdut într-adevăr prea multe puncte acasă, iar atunci când a avut posibilitatea de a le recâştiga de la Juventus sau Parma a clacat. Jocul nostru a fost inconstant. Luând numai meciul contra lui Monaco din Cupa UEFA, în prima repriză am fost extraordinari. Din păcate, după pauză, le-am permis monegascilor să revină şi să ne domine. Această prestaţie este, de fapt, imaginea întregului nostru sezon.

Rep.: Chiar şi Djorkaeff care a început fantastic sezonul s-a înscris în această "regulă"?

J.A.: Nu este un lucru anormal. Youri a făcut eforturi enorme timp de şase luni, făcând meciuri fantastice. În mod logic, spre sfârşitul sezonului a obosit, neputând să facă faţă riguroaselor antrenamente care se practică în Italia.

Rep.: La 32 de ani continui să joci într-un regim de viteză deosebit, cu o combativitate demnă de invidiat. Care este secretul acestei longevităţi?

J.A.: Este foarte simplu, muncesc foarte mult. În primul rând, nu neglijez pregătirea fizică şi nu mă dau în lături să fac aceleaşi exerciţii la care coechipierii mei mai tineri sunt supuşi de către antrenori. Vârsta nu are nici un fel de importanţă, cred că factorul mental contează cel mai mult. Exemplele mele de longevitate şi abnegaţie vin din atletism, acolo unde îi admir pe Carl Lewis şi Lindford Christie.

Rep.: Ai jucat mijlocaş la AC Torino, iar acum la Inter joci în defensivă. Te avantajează mai mult acest post?

J.A.: Îmi face mai mare plăcere să joc la mijloc, unde pot distribui mai multe baloane. Aş fi dorit să continui ca mijlocaş dar nu regret pentru că acum joc pe fundul terenului.

Rep.: În meciul cu Monaco i-am văzut pe Pagliuca şi Ince contrându-se.

J.A.: Atât Gianluca cât şi Paul sunt doi jucători de mare caracter, dar au gură mare. Pe stadionul Luis al II-lea au avut într-adevăr o reacţie de iritare, nimic serios însă. La sfârşitul meciului uitaseră deja, iar în timpul antrenamentelor vă asigur că este o atmosferă cât se poate de liniştită.

Rep.: Ce fel de om este preşedintele Moratti?

J.A.: Este o persoană de mare clasă, foarte aşezat, care foloseşte tactul în relaţiile cu jucătorii. Nu este atât de direct cum sunt alţi preşedinţi. Nu are acelaşi stil ca Bernard Tapie, spre exemplu.

Rep.: Vei rămâne la Inter şi în sezonul următor?

J.A.: Mi-am prelungit contractul până în 1999 şi mă simt bine la Milano. Oraşul îmi place, copiii învaţă la o şcoală franceză şi sunt la numai două ore de zbor cu avionul de Paris. Totul este perfect şi sper să joc încă doi sau trei ani la acelaşi nivel. Iar acest lucru va fi la Inter şi nu la Roma cum am citit în câteva publicaţii. Nu am nici o intenţie de a părăsi Milano.

Rep.: Există posibilitatea de a te întoarce la echipa naţională?

J.A.: Nici nu se pune problema. De acord cu soţia mea am hotărât să mă consacru în totalitate clubului meu. Nu voi reveni în echipa naţională chiar dacă mi se va oferi şansa de a juca pe noul "Stade de France", care este, trebuie să recunosc, foarte tentantă. Prezenţa în naţională ţine de trecut. Echipa merge perfect şi fără mine şi este bine că se întâmplă aşa. (Selecţie, traducere şi adaptare după "France Football" de Dan Manuşaride)

Campionatul naţional de călărie

Baza hipică a C.S.M. din Sibiu a găzduit, timp de trei zile, cea de a doua etapă a Campionatului naţional de călărie - proba de concurs complet. Au fost prezenţi la start cupluri de cai şi sportivi de la cluburile: C.S.M. Craiova, C.S. Iaşi, Girostar Piatra Neamţ, A.S. Armata Cluj, Agricola Tg. Mureş, C.S. Olimpia Bucureşti şi C.S.M. Sibiu.

Dacă în primele două zile de concurs (dresajul şi crosul, în pădurea Şopa) a plouat, în schimb, ultima probă - obstacolele - s-a bucurat de un timp excelent. Concursul s-a desfăşurat pe două categorii - juniori şi seniori, iar în paralel şi două probe de calificare la categoriile „uşoară" şi „mijlocie".

Iată cum arată clasamentul: **Seniori** (18 concurenţi) 1. Adrian Gherghina (A.S. Armata Cluj) cu Almira - 52, 80 p; 2. Viorel Bubau (Agricola Tg. Mureş) cu Curcubeu - 66 p; 3. Ioan Ţincu (C.S.M. Sibiu) cu Favorit - 67, 40 p; 4. Oliviu Delescu (C.S. Iaşi) cu Elogiu - 69.00 p; 5. Marius Şopterean (Agricola Tg. Mureş) - cu Cardinal - 69,60 p; 6. Daniela Stimeriu (C.S. Iaşi) cu Erotic - 70.80. **Juniori** (9 concurenţi, în ultima probă au intrat doar 3): 1. Gabriel Barbu (C.S. Iaşi) cu Ezer - 74; 2. Florin Bejenaru (C.S. Iaşi) cu Cavalcada - 96,40; 3. Gabriel Barbu cu Adevăr - 108.

Ilie IONESCU

Rugby - divizia naţională

S-au limpezit apele

Rezultatele înregistrate în ultima etapă, cea de a XIX-a, au lămurit situaţia la ambii poli ai clasamentului. Practic, Farul învingătoare la Lupeni, norocos după spusele antrenorului Naca, este noua campioană a României. Având trei puncte avans în faţa urmăritoarelor Steaua şi Dinamo, este greu de presupus că din cele trei jocuri ce le mai are de disputat la Constanţa va pierde unul. Rămâne deschisă lupta pentru celelalte două locuri de pe podium. În ceea ce priveşte retrogradatele, CFR Constanţa prin înfrângerea suferită în faţa CSM Foresta Sibiu a pierdut orice şansă de-a se salva, iar Rapidul ar putea evita retrogradarea teoretic, căci practic pare imposibil. Iată rezultatele înregistrate în ultima etapă: „U" Timişoara - Rapid 27-19; C.F.R. C-ţa - C.S.M. Foresta 20-24; Ştiinţa Petroşani - Dinamo 17-24; Minerul Lupeni - Farul 13-15; Griviţa - „U" Cluj 19-10 şi Remin Baia Mare - Steaua 18-13. În urma acestor rezultate

clasamentul arată astfel:

1. Farul	19	14	2	3	437-276	49
2. Dinamo *	19	14	0	5	494-306	46
3. Steaua	19	13	1	5	583-312	46
4. „U" Timişoara	19	12	2	5	479-388	45
5. „U" Remin	19	10	2	7	359-319	40
6. „U" Cluj	19	9	1	9	418-411	38
7. Şt. Petroşani	19	9	1	9	287-324	38
8. CSM Foresta	19	6	2	11	391-440	33
9. Min. Lupeni	19	6	0	13	359-413	31
10. Griviţa	19	6	0	13	300-424	31
11. Rapid *	19	5	1	13	300-461	29
12. CFR Constanţa	19	4	0	15	260-586	27

*** Echipe penalizate cu 1 punct.**

Calcule teoretice pentru o posibilă altă configuraţie a clasamentului final poate face oricine. De aceea, pentru amatorii de asemenea calcule vă prezentăm mai jos ultimele trei etape ale actualei ediţii de campionat: **Etapa XX:** Rapid - Remin, Steaua - Griviţa, „U" Cluj - Lupeni, Farul - Şt. Petroşani, Dinamo - CFR C-ţa, CSM Foresta - „U" Timişoara.

Etapa XXI: CSM Foresta - Rapid, Şt. Petroşani - „U" Cluj, CFR - Farul, Minerul Lupeni - Steaua, „U" Timişoara - Dinamo, Griviţa - „U" Remin.

Etapa XXII: Rapid - Griviţa, „U" Remin - Minerul, Steaua - Ştiinţa, „U" Cluj - CFR, Farul - „U" Timişoara, Dinamo - CSM Foresta.

G.R.

P.S.

Au început pregătirile veteranilor rugby-ului sibian pentru participarea la „Memorialul Bebe Boboc". Acestea au loc în fiecare miercuri, la ora 16.30. Prezenta ştire constituie invitaţie pentru toţi cei care vor să participe la aceste pregătiri.

Zarurile au fost aruncate

urmare din pag.1

„Turcului" le-a marcat ciumeţilor din Cotroceni 5 goluri!) ● **FCM Bacău - Poli Timişoara 2-0 (1-0)** Speranţele celor de pe Bega s-au risipit în Moldova, Răducan înscriind de două ori (37, 82) şi dându-le lovitura de graţie. ● **Oţelul - Chindia 6-1 (5-0).** Au marcat: V. Ion (11), Tănase (15), State (27), V. Ştefan (30), Rednic (32, 80), respectiv Oprea (73) ● **Farul - Dinamo 2-1 (0-0)** Stere (48), B. Oprea (55), respectiv Dănciulescu (67). ● **Ceahlăul - U Cluj 3-1 (2-0)** Ionescu (18), Enache (43), Axinia II (63), respectiv Mariş (75, din 11 m) ● **Rapid - Univ. Craiova 2-0 (1-0)** Constantinovici (44), Pancu (47) ● **Petrolul - Sp. studenţesc 7-1 (3-0)** Bravo găzarilor, care au arătat „valoarea" celor din Regie. Zmoleanu (15, 19), Zafiris (42, 47, 48), Bălăceanu (52), Baştină (85), respectiv Neacşu (62). Diniţă (Sp. s.) a fost eliminat ● **Gloria - Jiul 3-0 (2-0)** Sabo (17, 21), Mironaş (52). Cioabă (Jiul) a fost eliminat. ● **FC Braşov - FC Argeş 3-0 (1-0).** Este pentru prima dată când un fost portar (Viorel Hizo) se dovedeşte mai deştept decât un fost fundaş (Mihail Marian - Cucchiaroni), lăsându-l pe el să scoată castanele arse din foc. „Aţă" a presimţit dezastrul, şi-a luat jucăriile şi a venit acasă. Citeşte ziarul pe strada principală şi se face că nu mă cunoaşte. dar eu am darul să ţin minte multe şi să-mi amintesc ce trebuie la momentul oportun. Au marcat: Beraru (22, 84), Cheregi (47).

Clasament, Divizia naţională

1. Steaua	33	22	4	7	83-39	70(+19)
2. FC Naţional	33	20	5	8	66-35	65(+17)
3. Dinamo	33	17	5	11	54-33	56(+8)
4. Oţelul	33	16	7	10	54-39	55(+4)
5. Ceahlăul	33	15	7	11	51-46	52(+1)
6. FCM Bacău	33	15	5	13	41-41	50(-1)
7. FC Argeş	33	13	8	12	44-37	47(-1)
8. Rapid	33	12	9	12	43-40	45(-6)
9. Petrolul	33	12	7	14	47-43	43(-8)
10. Univ. Craiova	33	12	7	14	46-49	43(-5)
11. Farul	33	13	4	16	43-50	43(-8)
12. Sp. studenţesc	33	12	6	15	36-50	42(-6)
13. Gloria	33	11	8	14	38-43	41(-10)
14. Jiul	33	12	5	16	33-60	41(-7)
15. U Cluj	33	11	6	16	52-65	39(-9)
16. Chindia	33	11	5	17	31-51	38(-10)
17. Poli Timişoara	33	10	5	18	44-63	35(-13)
18. FC Braşov	33	9	5	19	41-59	32(-19)

Ultima etapă: Chindia - Steaua, U Cluj - FCM Bacău, FC Naţional - Ceahlăul, Sp. studenţesc - Oţelul, FC Argeş - Gloria, Jiul - Petrolul, Dinamo - FC Braşov, Univ. Craiova - Farul, Poli Timişoara - Rapid

La mulţi ani

urmare din pag.1

motiv am fost surprins că numele „donatorilor" n-a fost pomenit, marşându-se pe merite exclusive, fapt care a lăsat un iz de laudă de sine aspru sancţionat de peluziştii fără buletin de Bucureşti. Un Apolzan, un Nae Roman, un Ghiţă Negrea, un Hubert Bock, ar fi putut fi asociaţi cu malul Cibinului fără să voaleze cu nimic imaginea Clubului Steaua Bucureşti, căruia îi şi adresez felicitările cuvenite la cei 50 de ani de existenţă. La mulţi ani!

●

P.S. Amintim tuturor peluziştilor sibieni şi conducerii clubului INTER că în această toamnă se împlinesc 25 de ani de când profesorul Florin Mihăescu şi-a cumpărat bicicletă.

Ultima oră

urmare din pag.1

Brândaş. Miriuţă (Ferencvaros) a depus cerere pentru obţinerea cetăţeniei şi speră să joace în reprezentativa Ungariei.

● Echipa română de trio a câştigat pentru a doua oară titlul mondial la gimnastică aerobică.

● A fost alcătuită echipa ideală a campionatului italian de fotbal: Pagliuca (Inter) - Negro (Lazio), Thuram (Parma), Cannavaro (Parma), Maldini (Milan) - Zanetti (Inter), Desailly (Milan), Zidane (Juventus), Djorkaeff (Inter) - Montella (Sampdoria), Inzaghi (Atalanta).

● Fostul portar şi, apoi, arbitru clujean Mircea Salomir (54 ani) s-a recăsătorit cu o fată de 24 de ani (mai tânără cu un an decât Salomir junior).

● Clubul Steaua aniversează 50 de ani de existenţă, cu un bilanţ remarcabil: 84 medalii olimpice, 344 medalii la C.M., 418 medalii la C.E.

● Ottmar Hitzfeld, antrenorul care în 6 ani a adus Borussiei Dortmund două titluri de campioană a Germaniei şi Cupa Campionilor Europeni, a fost numit manager sportiv al clubului, cu un salariu mărit corespunzător. Şefii de la Borussia se tem ca Hitzfeld să nu fie momit de vreun mare club din străinătate, mai ales că se zvoneşte că Real Madrid a pus ochii pe el.

● Felicia Tilea a câştigat proba de aruncare a suliţei (63,48 m) la Grand Prix-ul atletic de la Roma, învingând-o pe rusoaica Oksana Ovicinikova, favorita probei. Alina Astafei (Germania) a reuşit s-o învingă pe campioana olimpică, bulgăroaica Stefka Kostadinova, sărind 1,93 m.

● În preliminariile CM de fotbal, rezultate înregistrate sâmbătă: Georgia - Rep. Moldova (gr.2) 2-0, Belgia - San Marino (gr. 7) 6-0, Ucraina - Germania 0-0 şi Portugalia - Albania 2-0 (gr. 9).

● Martina Hingis (Elveţia) - Iva Majoli (Croaţia) 4-6, 2-6 în finala turneului de la Roland Garros. Tineretul s-a impus pe zgura pariziană, Martina împlinind 17 ani la 16 octombrie a.c., iar Iva- 20 de ani la 12 august.

● În Sibiu se află, de câteva zile, Ştefan Coidum, fostul antrenor al sibienilor (între altele), într-o perioadă mai fastă. La 28 decembrie va împlini 67 de ani şi este un pensionar cu multe amintiri. Aviz amatorilor!

REZULTAT NEDREPT ...

urmare din pag.1

În minutul următor, Galea scapă singur cu Papp, dar nu nimereşte ţinta, ca şi Mariş (min. 37).

Actul doi avea să aparţină aproape în totalitate sibienilor, care au trecut pe lângă egalare prin Sârbu (min. 53), Demian (min. 68) şi mai ales Stoian (min. 75), al cărui şut plasat de la 7 metri a fost parat in extremis de portarul arădean.

Nimic de reproşat brigăzii de arbitri compusă din Al. Dobrin, N. Stanciu şi M. Munteanu, toţi din Bucureşti.

Cartonaşe galbene: Moghioroş şi Csipkar, respectiv Mara şi Pogăcean.

Observatorul F.R.F. Simion Surdan (din Timişoara) i-a felicitat pe sibieni pentru jocul lor ofensiv, corect, sportiv.

Jan Gavrilă, Adrian Văsâi şi Petre Purima au aliniat formaţia: Fl. Cotora - Demian, Mihart, Terchilă, Teodorescu (min. 60, Zotincă II), Cl. Moldovan - Galea (min. 60, Stoian), Sârbu, Pogăcean - Mara (min. 80, Iancu), Manea.

„Cupa Presei" la fotbal * ediţia a IV-a *

Se întâmplă uneori, din dorinţa de „relache" a jurnaliştilor, să apară „Cupa Presei". O dată pe an, timp de aproape o lună, cei din mass-media locală lasă la o parte penelurile, reportofoanele sau camerele de luat vederi şi încing o miuţă. Aşa s-a întâmplat şi în acest an, când nouă din instituţiile mass-media s-au aliniat la startul popularei competiţii.

Iată, în cele ce urmează, rezultatele înregistrate în meciurile din ultimele două zile (joi şi vineri - faza pe grupe).

Grupa A

● joi, 05.06.1997: Radio Activ - CBN 4-3

● vineri, 06.06.1997: Radio Activ - Tribuna 3-8 ; CBN - Evenimentul sibian 4-1.

Grupa B.

● Vineri, 06.06.1997: Rondul - Radio Vocea Evangheliei 3-1, RTS - Jurnalul de Sibiu 4-7.

Iată şi clasamentele generale:

Grupa A

1. Tribuna	3	2	1	0	17-11	7
2. Radio Activ	3	2	0	1	15-12	6
3. CBN	3	1	1	1	8-6	4
4. Evenimentul	3	0	0	3	7-20	0

●Gazeta de Sibiu a fost exclusă din întrecere datorită nerespectării regulamentului de desfăşurare a competiţiei..

Grupa B

1. Rondul	3	3	0	0	21-10	9
2. RVE	3	2	0	1	9 - 4	6
3. Jurnalul	3	1	0	2	11-12	3
4. RTS	3	0	0	3	9-19	0

În sferturile de finală, Tribuna contra RTS

Astăzi, 9 iunie, începând cu ora 14.00 se vor desfăşura sferturile de finală după următorul program: **Ora 14.00:** Radio Activ - Jurnalul de Sibiu şi CBN - RVE ora 15.30: Tribuna - RTS şi Evenimentul - Rondul.

Mâine, 10 iunie, şi joi, 12 iunie a.c., se vor desfăşura semifinalele, respectiv finalele , după următorul program: ● **Semifinale:** ora 14.00 - câştigătoarea din meciul Radio Activ - Jurnalul cu cea din meciul Tribuna - RTS; ● ora 15.30 - câştigătoarea meciului CBN - RVE contra câştigătoarei meciului Evenimentul - Rondul.

Orele de desfăşurare a finalelor vor fi comunicate în cotidianul Tribuna de miercuri, 11 iunie a.c.

Dacă doriţi să susţineţi echipa favorită, sunteţi aşteptaţi pe terenurile din spatele Bazinului Olimpia la datele şi orele comunicate mai sus!

Din culisele competiţiei

● În comparaţie cu ediţia precedentă, când la start s-au aliniat doar şase echipe la cea de a IV-a ediţie s-au înscris nouă echipe.

● Surprinde în acest an lipsa colegilor de la Radio Contact. La prima participare sunt cei de la Jurnalul de Sibiu. Dacă s-ar fi comportat fair-play, şi cei de la Gazeta de Sibiu marcau debutul în această competiţie. Păcat! Revin, după un an de absenţă, RTS şi Evenimentul sibian.

● Tânărul şi talentatul Ion Gheorghe (Evenimentul) a încasat 4 cartonaşe galbene şi unul roşu (toate în 3 meciuri). Ca urmare, în meciul din sferturi va sta pe margine.

● Pe margine va sta, în sferturi şi Mircea Radovici (CBN).

● După ce, în chiar primul meci, la o altercaţie cu arbitrul, Ion Gheorghe (Evenimentul) a avut o comportare nedemnă, a doua zi, Gică şi-a cerut în public scuze. Un gest frumos!

● Cea mai zgomotoasă galerie s-a dovedit a fi cea a echipei Evenimentul sibian. Nici cele ale Tribunei şi CBN-ului nu sunt departe!

● Nu uitaţi de concursul, iniţiat de Redacţia Tineret Tribuna! Mai puteţi trimite astăzi scrisorile conţinând pronosticul vostru pentru câştigătoarea competiţiei şi, în caz că veţi intui bine, puteţi intra în posesia premiului de 150.000 lei.

Ovidiu BOICA

Fotbal, Divizia B - penultima etapă

Rezultate înregistrate în seria a 4-a:

U.M.T. - Minerul Ştei 3-0, Phoenix - Motorul Arad 11-6, Astral Deta - West Petrom 3-0, Minerul Borşa - Mecanica Mârşa (neprezentare a mârşenilor); F.C. Bihor - C.P.L. Arad 4-1; Armătura Zalău - Viitorul Oradea 6-1; Mobila Şimleu - Sticla Turda 4-2; FC Telecom - Metal Cugir 2-1; Şoimii Sibiu - Electrica Timiş (neprezentare a oaspeţilor). Ind. sârmei a stat.

●

Miercuri, 11.06, de la ora 17, la Rm. Vâlcea, în barajul pentru divizia B, se vor înfrunta Sparta Mediaş şi Constructorul Craiova. Arbitru - Ion Danciu din Petroşani.

BIBLIOTECA „ASTRA" SIBIU

BIBLIOTECA „ASTRA"
SIBIU

● STEAUA BUCUREȘTI - CAMPIOANĂ ● F.C. NAȚIONAL A PRINS „CUPA CUPELOR" ● DINAMO BUCUREȘTI ȘI OȚELUL GALAȚI JOACĂ ÎN CUPA U.E.F.A. ● AU RETROGRADAT „POLI" TIMIȘOARA ȘI F.C. BRAȘOV ● AU PROMOVAT ÎN DIVIZIA NAȚIONALĂ FORESTA FĂLTICENI ȘI C.S.M. REȘIȚA ● GAZIȘTII PE PODIUM, INTERIȘTII JOS DE TOT

TRIBUNA sporturilor

SUPLIMENT SĂPTĂMÂNAL DE INFORMARE SPORTIVĂ AL COTIDIANULUI INDEPENDENT "TRIBUNA"

Anul VII, nr. 371 | 16.06. - 22.06. 1997 | 4 pagini, 500 lei

Fotbal, Divizia A

CÂND E SĂ SE ALEAGĂ PRAFUL!

F.C. INTER - A.S.A. TG. MUREȘ 0-1 (0-1)

Stadion „Municipal", timp călduros, gazon excelent, spectatori cca 500. A marcat MIHART (min. 39, autogol).
F.C. INTER: Fl. Cotora 5 - Terchilă 6 - Tolciu 4 (min. 65, Al. Zotincă 6), Bran 5 (min.46, Mara 6,5) Mihart 3, Demian 5 - Cl. Moldovan 5, Sabău 5, Pogăcean 5 - Manea 5 (min. 76, M. Szeghedi 5), Galea 5. Rezerve: Sârbu, Stoian. Antrenori: Jan Gavrilă, Ad. Văsii şi P. Purima.
A.S.A.: Unchiaş 7 - Ciula 7 - Kovacs 6, Petelean 6, Fl. Moldovan 6,5 , Tănase 6 - Porav 6, Szigmond 6, Cioloboc 7 (min. 85, Csaki) - Pâslaru 6 (min. 55, Cernătescu 6,5), Stanciu 6,5 (min. 70, Miclea 6,5). Rezerve: Bendorfean, Szöcs. Antrenori: Gh. Ciorceri şi I. Solyom.
Au arbitrat bine I. Hotico, Z. Szekely (ambii din Baia Mare) şi A. Damian (Blaj).
Cartonaşe galbene: Mihart (58), respectiv Stanciu (28), Pâslaru (32), Tănase (67), Petelean (76).
Raportul şuturilor: 9-11 (pe poartă 5-1)
Cornere: 4-5.
Dezamăgită de prestaţia idolilor, galeria i-a taxat prin ... tăcere, iar spre sfârşit prin reproşuri.

Penibil. De trei ori penibil. Iată, în sinteză, ce se poate spune despre antijocul perfect al interiştilor! Sunt de acord că meciul acesta cu târgmureşenii era unul de palmares, pentru că retrogradatele se cunoaşteau de o săptămână. Dar oare ONOAREA nu este şi ea o miză? Spectatorii - atât de puţini câţi au fost în tribune - nu meritau oare un dram de respect şi preţuire? Şi apoi, dacă tot se consideră unii

continuare în pagina 4

Mircea BIȚU

Medieşenii regretă ... terminarea campionatului!

Gaz metan - UT Arad 5-0 (2-0)

Pe cât de prost au început medieşenii acest campionat, pe atât de bine îl încheie, ultimele lor evoluţii amintind de vremurile de glorie ale acestei echipe cu tradiţie în fotbalul românesc. Deşi aveau locul 3 în serie asigurat, gazeştii au abordat acest ultim meci cu seriozitate, obţinând o victorie categorică, iar eroul partidei a fost Marcadonatu, care, introdus în repriza secundă, a reuşit trei goluri de kinogramă în doar 13 minute.

Textiliştii din Arad au venit la Mediaş cu intenţia de a limita proporţiile înfrângerii, avertizaţi fiind de apetitul de gol al medieşenilor care câştigaseră cele două partide anterioare cu 3-0 împotriva liderului şi-a „lanternei"! Au reuşit doar până la pauză, gazdele marcând de două ori prin Luca (10) şi Iorga (41). Introducerea lui Marcadonatu în locul lui Callo le-a fost fatală oaspeţilor, acesta înscriind de trei ori în minutele 68, 76 şi 81, ultimul dintr-o lovitură liberă directă, la care Papp n-a avut replică.

A arbitrat M. Savaniu (Satu Mare).
Cartonaşe galbene: Hanc, Volocaru.
Cartonaş roşu: Oprean (80)
Gaz metan: Roşca - Ciurar, Someşan, Fl. Şomfălean, Moldovan, Miclăuş - Callo (67, Marcadonatu), Handrea, Hanc (76, Maier) - Luca, Iorga (75, Cl. Şomfălean).
UTA: Papp (67, Irimia) - Diaconescu, Toderaş (60, Oprean), Prinţipu, Grădinaru - Babo, Roşca, Lingurar, Plisca - Mariş, Volocaru.

D. IONAŞCU

Atletism

Loredana TROHIN - campioană şcolară la suliţă

În organizarea Ministerului Învăţământului şi a Federaţiei Române de Atletism, pe stadionul Naţional din Capitală au avut loc Campionatele naţionale de atletism ale şcolarilor. Întrecerile au contat şi ca selecţie pentru alcătuirea lotului ce va participa la Jocurile Balcanice (juniori) şi pentru alcătuirea lotului care va face deplasarea în Portugalia la „Zilele Olimpice ale tineretului european".

Reprezentanta Grupului Şcolar nr. 6 Sibiu - Loredana Trohin, a reuşit să se claseze pe primul loc cu o aruncare de 48,94 m, la suliţă, devenind campioană şcolară şi

continuare în pagina 4

I. ILIE

Minutul 91

Meciuri de carnaval cu rezultate pe măsură

S-a încheiat încă un campionat care m-a dezamăgit din toate punctele de vedere. Elementul dominant l-au constituit vânzările-cumpărările, în prim-planul „comerţului" cu puncte aflându-se,

continuare în pagina 4

n.i.d.

Vara nemulţumirii noastre

Disponibilitatea peluziştilor la dialog s-a dovedit şi sâmbătă, la sfârşitul chestiei cu ASA Tg. Mureş, când a avut loc conferinţa de presă de la Saloanele Radu, prilejuită de închinarea Campionatului. Discuţiile au fost când mai tari, când mai cu spuma amară a înfrângerii.

Peluza a III-a

Cert este că pentru prima oară în Sibiul nostru patriarhal s-au arătat colţii violenţei. Un peluzist, altfel om cu simţul măsurii şi al adevărului, zicea că toată conducera clubului nostru ar trebui legată de bară şi ţinută aşa până la toamnă. Altul zicea că nu ştiu care „apărător" (se pare că acela dat la schimb pentru Lucian Cotora) ar merita împuşcat în piciorul sinucigaş. Altul, care e vânător, s-a oferit să pună arma la dispoziţie. Să auzi şi să nu crezi! Aşa ceva nu s-a mai întâmplat pe meleagurile Cibinului liniştit!

Se vorbeşte că însuşi Becali ar fi venit „in travesti" să vadă dacă n-ar putea să mai dea ceva la export şi-a stat pitit la tabela manuală până seara târziu. Dar necazurile de-aia-s necazuri. să vină, să treacă, să facă loc altora mai mari. Care or mai fi? Or mai fi, că doar n-a intrat fotbalu-n sac!

Suntem în măsură să vă comunicăm că domnul Vasile Măerean nu e plecat să aducă jucători, după cum se zvoneşte. Este în concediul său legal de odihnă.

Mihai BRATU

CLASAMENTE DIVIZIA A

Seria I

Precizia - Poli Iaşi 2-1, Tractorul - Dacia 4-0, Foresta - Poiana 2-0, Gloria - Rocar 4-0, Dunărea Gl. - Bucovina 2-3, Metalul - Metrom 2-1, Petrolul - Dunărea Călăraşi 2-1, Steaua Mizil - Cetatea 1-1, AS Ploieşti - FC Oneşti 1-1.

1. Foresta Fălticeni	34	24	4	6	79-22	76(+25)
2. Precizia Săcele	34	19	4	11	62-43	61(+11)
3. Dacia Brăila	34	18	6	10	60-35	60(+8)
4. FC Oneşti	34	18	5	11	68-36	59(+8)
5. Petrolul Moineşti	34	17	6	11	56-42	57(+6)
6. Gloria Buzău	34	17	4	13	69-36	55(+4)
7. Poli Iaşi	34	17	4	13	53-39	55(+4)
8. AS Ploieşti	34	14	9	11	42-31	51(0)
9. Poiana Câmpina	34	15	5	14	42-37	50(-1)
10. Dunărea Călăraşi	34	14	8	12	50-46	50(-1)
11. Tractorul Braşov	34	14	7	13	42-32	49(-2)
12. Bucovina Suceava	34	14	6	14	43-39	48(-3)
13. Rocar Bucureşti	34	14	5	15	52-42	47(-3)
14. Dunărea Galaţi	34	12	7	15	44-47	43(-8)
15. Metrom Braşov	34	11	9	14	36-34	42(-9)
16. Metalul Plopeni	34	10	7	17	34-50	37(-14)
17. Cetatea Tg. Neamţ	34	4	5	25	22-122	17(-34)
18. Steaua Mizil	34	1	5	28	11-132	8(-43)

Promovează Foresta Fălticeni, retrogradează Cetatea Tg. Neamţ şi Steaua Mizil.

Seria a II-a

Corvinul - CFR Timişoara 8-1, Gloria - FC Maramureş 2-0, CFR Cluj - Unirea Dej 4-2, FC Inter - ASA 0-1, Electroputere - CSM 2-1, Gaz metan - UT Arad 5-0, Minerul - Apullum 5-2, Minaur - ARO 0-0, Dacia Piteşi - Olimpia S. Mare 1-0.

1. CSM Reşiţa	34	22	4	8	57-32	70(+19)
2. Electroputere	34	21	7	6	57-21	70(+19)
3. GAZ METAN MEDIAŞ	34	16	8	10	40-22	56(+5)
4. Minerul Motru	34	16	6	13	41-41	53(+2)
5. Dacia Piteşti	34	15	6	13	50-45	51(0)
6. Unirea Dej	34	14	7	13	49-44	49(-2)
7. Corvinul	34	14	6	14	51-42	48(-3)
8. ASA Tg. Mureş	34	14	6	14	41-40	48(-3)
9. CFR Cluj	34	14	5	15	43-45	47(-4)
10. Gloria Reşiţa	34	13	8	13	35-44	47(-4)
11. Olimpia S. Mare	34	15	1	18	50-44	46(-5)
12. ARO Câmpulung	34	14	3	17	32-37	45(-6)
13. UT Arad	34	14	2	18	38-55	44(-7)
14. FC Maramureş	34	12	7	15	44-49	43(-8)
15. FC INTER Sibiu	34	11	8	15	33-39	41(-10)
16. Apullum A. Iulia	34	13	1	20	42-62	40(-11)
17. Minaur Zlatna	34	10	7	17	35-51	37(-14)
18. CFR Timişoara	34	9	7	18	31-56	34(-17)

Promovează CSM Reşiţa care, în întâlnirile directe cu Electroputere Craiova a obţinut rezultatele 1-0 şi 1-2, cântărind decisiv golul marcat în deplasare!
Retrogradează CFR Timişoara şi Minaur Zlatna.

În pagina 4

Fotbal Divizia B

Şoimii COMPA pierde cu 0-1, iar Mecanica Mârşa câştigă cu 4-1

Ultima oră

● Începe sarabanda zvonurilor privind transferul fotbaliştilor. Mult zgomot pentru nimic.

● După cum anticipam, Comisia de apel a CCN a redus pedepsele dictate celor cinci echipe din seria a III-a a Diviziei B de fotbal: Vega Deva, C.S. Olt, Drobeta Tr. Severin, Minerul Certej şi Petrolul Ţicleni. Promovata se va decide în urma unui baraj între Vega şi Drobeta (18.06, la Bucureşti).

continuare în pagina 4

n.i.d.

La Campionatele Naţionale ale juniorilor A şi B, la sărituri în apă

Sibienii printre protagonişti

2 locuri I. 5 locuri II şi 3 locuri III

Recent, la bazinul acoperit de la Complexul Sportiv Naţional din Capitală s-au desfăşurat Campionatele naţionale rezervate juniorilor A şi B la sărituri în apă. Ca de fiecare dată sportivii de la C.S.Ş. şi C.S.M. Sibiu (antrenori prof. Andrei Găvozdea, Ruxanda Cherecheş şi Gheorghe Banu) s-au comportat bine, reuşind să obţină 10 medalii dintre care două de aur, 5 de argint şi 3 de bronz.

Iată rezultatele: **Juniori A - fete trambulina 3**, Anca Ţilea - locul 2 cu 393,35; **sincron platformă**, Anca Ţilea + Oana Dinu (Triumf Bucureşti), locul I - 201,72; Alexandra Constantinescu + Roxana Mocanu (S.C. Bacău) locul 2 cu 189,06; **Juniori A - trambulina 3 m**, Alexandru Prodea locul 2 cu 260,30; locul 3. Ovidiu Vecerdea 214,25; trambulina 1 m Alexandru Prodea locul 2, cu 260,40; locul 3, Ovidiu Vecerdea cu 252,15: **platformă** Ovidiu Vecerdea locul 2 cu 226,95 şi pe locul 3 Alexandru Vecerdea cu 221,90; **sincron, 3 m** Alexandru Prodea + Ilie Şerb (Triumf Bucureşti) locul I cu 197,49. Mulţumiri domnului Dumitru Dumitrache, patron al firmei DUVAZ SRL, pentru sprijinul financiar.

Alexandru Prodea şi Anca Ţilea vor concura, alături de alţi componenţi ai lotului naţional, în zilele de 13-15 iunie la un concurs internaţional în localitatea germană Waldkreiburg.

Ilie IONESCU

Nave şi vase sofisticate pe ... lacul din Cisnădie

Zilele trecute, iubitorii şi practicanţii navomodelismului s-au reunit la Cisnădie şi, a doua zi, la Sibiu, pentru a asista, respectiv a participa la întrecerea organizată de asociaţia sportivă Voinţa Sibiu, în colaborare cu Inspectoratul Şcolar Judeţean şi Cluburile elevilor din Sibiu şi Cisnădie, şi rezervată navomodelelor propulsate (Naviga) şi de machete. Concursul s-a bucurat de participarea vicecampionului mondial Marius Cheşcu şi a altor sportivi fruntaşi ai acestui sport.

Iată rezultatele: **navomodele clasa 1 - S**: 1. Gheorghe Aldea (Voinţa Sibiu) cu nava Galion Spaniol, 2. Gheorghe Aldea cu Aldebarn, 3. Marius Cheşcu, cu La Toulonnaise; **Navomodele clasa 1 - J.**: 1. Paul Rădulescu (Voinţa Sibiu) cu Masterhand, 2. Ovidiu Bucşe (Voinţa Sibiu) cu Santa Maria, 3. Adrian Comşa (Voinţa Sibiu) cu Pinta; **Navomodele clasa C 2-8**: 1. Cosmin Dimitriu (Voinţa Sibiu) cu Wicher; 2. Dalia Aldea (Voinţa Sibiu) cu WAR; 3. Marius Cheşcu cu Ingermaland; **Navomodele clasa 2-J**: 1. Alexandru Ioan Pârvu (C.E. Cisnădie) cu Frederic Mistral; 2. Marius Balaci (C.E. Cisnădie) cu Spica; 3. Mircea Şelcăian (Voinţa Sibiu) cu Dark; **Navomodele clasa 3 - J**: 1. Valentin Carol (Voinţa Sibiu) cu Spray; 2. Dalia Aldea cu Tun Naval; 3. Gheroghe Aldea cu Nava Antică; **Navomodele clasa 3-J**: 1. Ovidiu Bucşe cu Alert; 2. Edi Gherman (Voinţa Sibiu) cu Vastok; 3.3 Cosmin Pătrulescu (Voinţa Sibiu) cu Tun Naval; **Navomodele clasa 4 - S**: 1. Marius Cheşcu cu The Sullivans; 2. Marius Cheşcu cu Inegrnaland; 3. Dalia Aldea cu Commandant; navomodele clasa 4-J: 1. Paul Rădulescu cu Sumarin; 2. Tiberiu Buta (Voinţa Sibiu) R.C. de îndemânare. 3. Ştefan Gherman (Voinţa Sibiu) - R.C. Velier.

Ilie IONESCU

Gimnastică

C.S.Ş. SIBIU - locul I la Campionatul Naţional de copii

În cadrul Campionatului naţional de gimnastică pentru copii, desfăşurat la Tg. Mureş, echipa C.S.Ş. Sibiu, formată din: Andrei Lungu, Alexandru Galaţă, Vasile Drumaş, Ioan Marcu, Eugen Prişcă şi Valentin Caluian s-a situat pe locul I cu 274,45 puncte, devenind la categoria "Micul gimnast", campioană. La individual compus Andrei Lungu (elev clasa a II-a la Şc. Gen. 15) a ocupat primul loc.

Iată şi celelalte rezultate obţinute de elevii sibieni: la individual compus: Alexandru Galaţă - locul VII cu 55,55 puncte, Vasile Drumaş - locul VIII cu 54,88 p şi Ioan Marcu - locul IX cu 54,20 p. Pe aparate, ei au înregistrat următoarele rezultate: A. Lungu, locul I la paralele şi capră, locul III la inele, sărituri şi bară fixă; Al. Galaţă locul IV la bara fixă, V. Drumaş, locul V la bara fixă, paralele şi VII şi VIII la sol şi capră. Echipa a fost prgătită de profesorii: Adrian Căpăţână, Simion Moldovan şi Horst Stolz. La această întrecere au participat 13 echipe ale cluburilor şi 2 echipe la individual.

Ilie IONESCU

Clasamentul juniorilor Diviziei C

1. "U" Mecanica Sembraz	30	23	5	2	121-22	74
2. Record Mediaş	30	22	3	5	94-42	69
3. CFR Retezat PIM	30	19	2	9	115-44	59
4. C.S. Agnita	30	19	2	9	121-66	59
5. Geromed Mediaş	30	18	4	8	77-56	58
6. Textila Cisnădie	30	17	4	9	110-41	55
7. Sparta Mediaş	30	17	2	11	95-52	53
8. Vitrometan M.	30	13	6	11	68-58	45
9. Sticla Avrig	30	13	2	15	56-68	41
10. COMESO Şeica M.	30	11	4	15	54-73	37
11. Viitorul Bazna	30	11	3	16	52-86	36
12. Construcţii Sibiu	30	11	2	17	63-83	35
13. Progresul Dumbrăveni	30	11	1	18	62-81	34
14. Unirea Ocna Sib.	30	6	2	22	28-78	20
15. Romanofir Tăl.	30	3	3	24	33-129	12
16. Euroil Sălişte	30	3	1	26	21-190	10

Cupa Instituţiilor

Important este să participi...

În perioada 21 mai - 8 iunie, la Miercurea Sibiului s-a desfăşurat ediţia a IV-a a "Cupei Instituţiilor" la fotbal, organizată de câştigătoarea de anul trecut, Telescopul Service, la care au participat 8 echipe repartizate în două grupe: din prima grupă au făcut parte Telescopul Service, Poliţia, S.R.L. şi Agromec, iar din cea de-a doua Liceul Miercurea, Primăria, I.A.S. Apoldu de Sus şi Băile Miercurea.

Clasându-se primele în grupe, echipele Telescopul Service, Agromec, Băile Miercurea şi Liceul Miercurea şi-au disputat semifinalele.

În prima semifinală disputată între Băile Miercurea şi Agromec a învins, oarecum surprinzător, cea de-a doua, iar în a doua semifinală, considerată de mulţi adevărata finală, Liceul Miercurea a învins Telescopul Service.

În finala competiţiei, disputată între Agromec şi Liceul Miercurea, a învins echipa liceului, dar după rejucarea primului meci, în care scorul a fost egal.

La sfârşitul competiţiei, în care adevăraţii învingători au fost mişcarea în aer liber şi jocul din plăcere, s-au oferit de către organizatori diplome şi cupe:

- pentru cel mai tânăr jucător: Ioan Baciu (Băile Miercurea)
- pentru cel mai vârstnic jucător: Bălănel Mariş (Primărie), primarul comunei
- pentru cel mai bun portar: Virgil Faloba (Agromec)
- pentru cel mai tehnic jucător: Dan Rău (Liceul M.)
- pentru cel mai disciplinat căpitan de echipă: Ioan Veleşcu (Poliţie)
- pentru cel mai fair-play jucător: Ioan Roba (S.R.L.)
- pentru cel mai frumos gol: Gheorghe Vasiu (I.A.S.)
- pentru golgeterul competiţiei: Ioan Fălămaş (Service)

Pali VECSEI

Antepenultima rundă a stabilit campioana

Campionatul judeţean de fotbal

A.S.A. - Progresul 3-1 (0-0) Confruntare extrem de dinamică şi de bună factură la Sibiu, unde lidera autoritară a clasamentului - tratându-şi cu nepermisă uşurinţă adversarii - s-a zbătut şi chinuit mult pentru a desface lacătul defensivei orlăţenilor. Aceştia au deschis primii scorul în min. 62 când A. Finciu a finalizat un reuşit şi tăios contraatac. Peste 6 minute militarii au restabilit egalitatea pe tabela de marcaj prin N. Paşca. În min. 84 I. Florea a transformat o lovitură de la 11 m, îndelung contestată de oaspeţi, care au rămas apoi în inferioritate numerică. Scorul final a fost stabilit de M. Risti, în min, 87. ● **Cibinul - Flacăra 5-0 (1-0)** La Cristian, doar o repriză a rezistat formaţiei din Şura Mare numeroaselor atacuri ale gazdelor, care totuşi au punctat o dată în minutul 29 prin A. Pipernea. În partea a doua a partidei amfitrionii combinând spectaculos şi eficace, s-au detaşat categoric de partenerii lor de întrecere, ca urmare a golurilor semnate de David Lazăr (56, 64). M. Murguleţ (83) şi Z. Haiduc în penultimul minut al meciului şi de certă calitate la Târnava, unde localnicii - superiori pe toate planurile s-au impus cu nonşalanţă şi lejeritate, graţie golurilor realizate de D. Miclăuş (13), T. Cojocaru (25, 86), M. Fleşer (27), A. Feisan şi V. Fleşer (min.75). Pentru oaspeţi a marcat în min. (34), 5 şi 32 jucătorul I. Zlatea ● **Tractorul - Sevişul 4-2 (1-0)** Victorie scontată a ighişenilor în dauna unor adversari care de câteva săptămâni şi-au pierdut cadenţa. Au punctat: C. Tarnu (23), I. Kirlaly (54), V. Carculea (80) şi L. Stanciu (89) pentru gazde, N. Sârbu (62) cu N. Omotă (80) în contul selimbărenilor. ● **Arsenal 95 - Unirea 6-2 (3-0)**. Întâlnire dârz disputată, tensionată, dominată de nervii unor ocmbatanţi pe arena sibiană, unde miercurenii - extrem de irascibili - au fost învinşi fără drept de apel de formaţia locală, datorită golurilor înscrise de F. Bulea (10, 38), D. Diţu (16), V. Piele (66) şi V. Bucurenciu (81, 850, respectiv O. Gastone (87) şi D. Rău (89, din penalti) ● **Flapo - Recolta Moşna 4-0 (2-0)** Echipa din Păucea, deşi rămasă în inferioritate numerică, din min. 65 (prin eliminarea lui L. Boţoc), a dominat jocul de la un cap la celălalt, impunându-se net în urma golurilor reuşite de S. Rozor (13), L. Boţoc (23), D. Boţoc (80) şi G. Tufă (85). ● **Hapoemx - Recolta Alma 3-0**. Utilizând un jucător fără drept de joc, teamul din Alma, deşi s-a impus pe teren cu 3-2 (goluri marcate de V. Lepădat, M. Muntean şi I. Dragotă, autogol, respectiv C. Popa şi A. Popa) a fost învinsă, în urma contestaţiei depuse de formaţia din Ruşi.

Judeţ II. Rezultatele şi autorii golurilor ● Avântul Alţâna - Vulturul Poplaca 5-4 (4-1). L. Ţichindelean (13, 38), C. Toda (18), V. Popa (28), A. Bădilă (68, autogol), respectiv G. Bădilă (33), A. Bădilă (50) şi A. Ciontea (63, 82) ● Fl. Roşie Cârţa - Vulturii Şura Mică 2-1 (0-1). D. Isaicu (50 şi 55) şi I. Cotuţ (37).

V.M.

Clasamentul Campionatului judeţean I

1. ASA Sibiu	24	18	3	3	79-35	57
2. Unirea Miercurea	24	15	2	7	62-37	47
3. Cibinul Cristian	24	13	2	9	65-36	41
4. Flapo Păucea	24	13	2	9	59-43	41
5. Viitorul Târnava	24	12	4	8	50-47	40
6. Arsenal 95 Sib.	24	11	4	9	54-46	37
7. Recolta Alma	24	11	1	12	48-56	34
8. Progresul Orlat	24	10	2	12	51-51	32
9. Hapomex Ruşi	24	10	2	12	47-57	32
10. Flacăra Şura Mare	24	10	1	13	42-50	31
11. Tractorul Ighiş	24	9	4	11	45-59	31
12. Sevişul Şelimbăr	24	8	2	14	48-51	26
13. Recolta Moşna	24	7	3	14	44-83	24
14. Gloria Nocrich	24	4	2	18	36-79	14

PROGRAM TVR

Luni, 16 iunie

Programul 1: 13.00 TVR Timişoara 14.00 Ştiri 14.10 TVR Cluj-Napoca 14.50 TVR Iaşi 15.35 D.a. 16.00 Ştiri 16.05 Convieţuiri 16.35 Emisiune în limba maghiară 18.30 Alo, tu alegi! 19.00 Căsuţa cu poveşti 19.05 În faţa dv! 19.55 Doar o vorbă "săţ-i" mai spun! 20.00 Jurnal 21.00 Teatru naţional de televiziune * Cumetrele de Michel Tremblay 22.40 Avanpremieră la Festivalul internaţional "Cerbul de Aur" 23.00 Jurnalul de noapte 23.20 Un cântec, o glumă, un zâmbet 23.25 Milenium 24.00 Camel Planet

Programul 2: 14.05 Nu e şcoală ca a noastră (s/r) 15.00 Perla Coroanei (s/r) 16.20 Secretele nisipului (s) 17.40 Şeicul (s) 22.35 Misterele Sankt Petersburgului (s) 23.25 Nocturna sportivă

Marţi, 17 iunie

Programul 1: 6.00 România: ora 6 fix! 8.35 Un bunic fericit (s) 9.05 Misterele Sankt Petersburgului (s/r) 10.00 Ştiri 10.05 Ba da! Ba nu! (r) 11.05 Cinematograful de artă * Trei zile în Grecia (r) 12.35 Magazin Worldnet Usia 13.05 Contele Mac Duckula (d.a.) 13.30 Tradiţii 14.00 Ştiri 14.10 Muzica pentru toţi 15.00 TVR Iaşi 15.35 Legenda Albei ca Zăpada (d.a.) 16.00 Tribuna partidelor parlamentare 17.00 Ştiri 17.10 Katts şi câinele (s) 17.35 Pro Patria 18.30 Sailor Moon (d.a.) 19.00 Căsuţa cu poveşti 19.05 Interpreţi ai cântecului popular 19.25 Medicina pentru toţi 19.50 300 de secunde 19.55 Doar o vorbă "săţ-i" mai spun! 20.00 Jurnal 21.00 Echipa de intervenţie (s) 22.00 În flagrant 23.00 Jurnalul de noapte 23.20 Memoria exilului românesc 24.00 Scena 0.30 Întâlnirea de la miezul nopţii

Programul 2: 13.05 Echipa de intervenţie (s/r) 16.20 Secretele nisipului (s) 17.40 Şeicul (s) 20.05 Puterea, pasiunea (s) 22.35 Misterele Sankt Petersburgului (s) 23.25 Cinematograful de artă * Obsesie

Miercuri, 18 iunie

Programul 1: 6.00 România: ora 6 fix! 8.35 Un bunic fericit (s) 9.05 Misterele Sankt Petersburgului (s/r) 10.00 Ştiri 10:05 Videolexicon 11.05 Varietăţi muzicale 11.40 Orizonturi culturale 12.00 Ştiri 12.05 Şeicul (s/r) 12.55 Ritmuri muzicale 13.05 Contele Mac Duckula (d.a.) 13.30 Scena (r) 14.00 Ştiri 14.10 Muzica pentru toţi 14.35 TVR Iaşi 15.00 TVR Cluj-Napoca 16.00 De la o zi la alta 16.35 Legenda Albei ca Zăpada (d.a.) 17.00 Ştiri 17.10 Viaţa şcolii 17.40 Cerb 10 18.30 Sailor Moon (d.a.) 19.00 Căsuţa cu poveşti 19.05 Lupii aerului (s) 19.55 Doar o vorbă "săţ-i" mai spun! 20.00 Jurnal 21.00 Telecinemateca * Zăpezile de pe Kilimanjaro (SUA, 1952) 23.05 Jurnalul de noapte 23.25 Un cântec, o glumă, un zâmbet... 23.35 Universul cunoaşterii 0.10 În top 0.25 Studioul şlagărelor

Programul 2: 13.05 Savannah (s/r) 16.20 Secretele nisipului (s) 17.40 Şeicul (s) 22.35 Misterele Sankt Petersburgului (s)

Joi, 19 iunie

Programul 1: 6.00 România: ora 6 fix! 8.35 Un bunic fericit (s) 9.05 Misterele Sankt Petersburgului (s/r) 10.00 Ştiri 10.05 Feriţivă de măgăruş! 11.05 TVR Timişoara 12.00 Ştiri 12.05 Şeicul (s/r) 12.55 Contele Mac Duckula (d.a.) 13.20 Memoria exilului românesc 14.00 Ştiri 14.10 1001 Audiţii 14.35 TVR Iaşi 15.00 TVR Cluj-Napoca 15.40 Permanenţe 16.10 Ecclesiast '97 16.35 Convieţuiri17.00 Ştiri 17.10 Următoarea oprire: Europa 17.35 Permanenţe 18.00 Timpul Europei 18.25 Bank-Note 18.50 Tragerile Super Loto 5/40 şi Expres 19.00 Căsuţa cu poveşti 19.05 Lupii aerului (s) 19.55 Doar o vorbă "săţ-i" mai spun! 20.00 Jurnal 21.00 Pariul Trio 21.05 Dr. Quinn (s) 21.55 Reflecţii rutiere 22.10 Cu ochii'n 4 22.50 Avanpremieră la Festivalul Internaţional "Cerbul de Aur" 23.00 Jurnalul de noapte 23.20 Un cântec, o glumă, un zâmbet 23.30 Cultura în lume 0.20 Războiul Independenţei (s)

Programul 2: 13.00 Detectivul din Los Angeles (s/r) 16.00 Secretele nisipului (s) .

Vineri, 20 iunie

Programul 1: 6.00 România, ora 6 fix! 8.40 Meridianele dansului 9.10 Cultura în lume (r) 10.00 Ştiri 10.05 Concert extraordinar de rock simfonic 10.45 Contele Mac Duckula (d.a.) 11.05 Şeicul (s/r) 12.00 Ştiri 12.05 Media-Club (r) 12.50 Microrecital 13.00 TVR Cluj-Napoca 14.00 Ştiri 14.10 Cafeneaua artelor 15.00 TVR Iaşi 15.45 Legenda Albei ca Zăpada (d.a.) 16.10 Pompierii vă informează! 16.30 America sălbatică (do) 17.00 Ştiri 17.10 Emisiune în limba germană 18.10 Katts şi câinele (s) 18.40 Scena politică 19.10 Căsuţa cu poveşti 19.15 Tezaur folcloric 19.55 Doar o vorbă "săţ-i" mai spun! 20.00 Jurnal 21.00 Grad de vinovăţie (f) 22.30 Ecoturism 23.00 Jurnalul de noapte 23.20 Oglinzi paralele 24.00 Sărbătorirea lui Enescu în America 0.50 Cinematograful de noapte * Holograma (SUA, 1996)

Programul 2: 10.00 Maigret şi bărbatul (f) 13.10 Războiul Independenţei (s/r) 16.20 Secretele nisipului (s) 17.45 Şeicul (s)

Sâmbătă, 21 mai

Programul 1: 7.00 Bună dimineaţa de la Timişoara şi de la Bucureşti! 8.30 Pas cu pas 9.20 Yeţi, o întâlnire de neuitat (s) 10.05 Şapte note fermecate! 11.05 Matineu muzical 12.00 Planeta cinema 12.50 Serial de călătorii (do) 13.45 A doua alfabetizare 14.00 Ştiri 14.10 Turnul Babel * Desene animate * Magazin muzical * Cronicele Hollywoodului * Universul misterios (s) 16.00 Mapamond 16.30 Atletism 18.35 Povestirile lui Donald râţoiul (d.a.) 19.05 Teleenciclopedia 19.55 Doar o vorbă "săţ-i" mai spun! 20.00 Jurnal 20.40 Savannah (s) 21.30 Filmele săptămânii 21.50 Top "Şcoala vedetelor" 24.40 Săptămâna sportivă 23.00 Ştiri 23.05 Perla coroanei (s) 23.55 Mâine pe miucl ecran 24.00 Detectivul din Los Angeles (s) 0.50 Arena artă-sport

Programul 2: 7.00 Întâlnirea de sâmbătă: * Puterea, pasiunea (s) * Sângele altora (s) 14.30 Dr. Quinn (s/r) 16.20 Secretele nisipului (s) 22.30 Frumoasa şi bestia (s)

Duminică, 22 iunie

Programul 1: 7.00 Bună dimineaţa... în stupină! 8.15 Lumină din lumină 9.15 Colţ Alb (s) 9.45 Trei pentru o mască 10.40 Leonard Bernstein 11.40 Viaţa satului 13.20 Biserica satului 13.30 Atlas 14.00 Ştiri 14.10 Video-Magazin * Avanpremieră la Festivalul internaţional "Cerbul de Aur" 16.00 Atletism 17.15 Star Trek - Deep Space (s) 18.05 7 zile în România 18.45 Aladdin (d.a.) 19.15 Robingo 19.55 Doar o vorbă "săţ-i" mai spun! 20.00 Jurnal 20.30 Duminica sportivă 20.50 Tragerile Loto Special 6/49 şi Noroc 21.00 Pariul trio 21.05 Film * Omul-rachetă (SUA, 1991) 23.00 Ştiri 23.05 Reporter TV "Vouă" 23.50 Frumoasa şi bestia (s/r) 0.40 Petreceţi cu noi la hanul melodiilor

Programul 2: 7.00 5x2 Magazin duminical * Cristal (s) 14.05 Romanţa finală (f) 16.20 Secretele nisipului (s) 17.15 Magazin sportiv

MAPAMOND SPORT

Cantona - Ginola sau

Norocul și-l mai face și omul

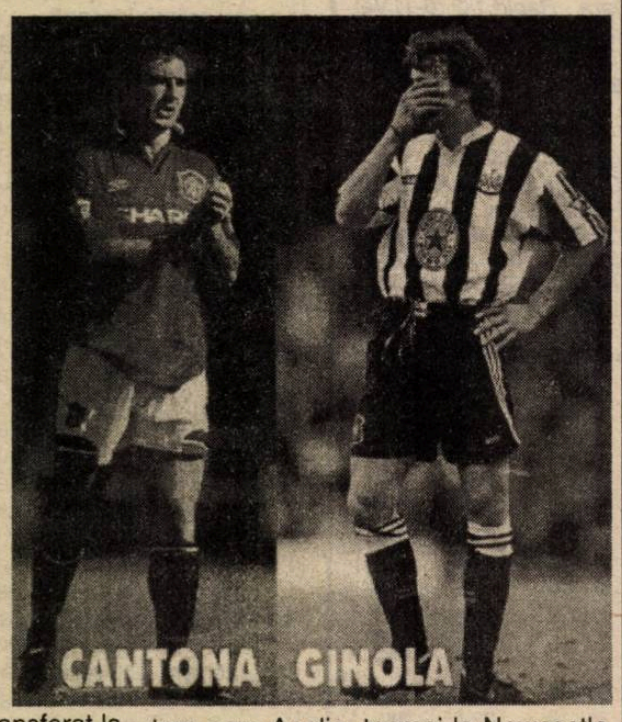

Doi dintre marii fotbalişti ai Franţei şi - de ce nu - ai Europei au ajuns în impas, acum, spre sfîrşitul carierei, carieră pe care fiecare dintre ei şi-a cam subordonat-o capriciilor şi pornirilor de moment, mofturilor şi răbufnirilor nesportive. Irascibili cu coechipierii, indisciplinati cu arbitriii, violenţi cu adversarii, ţîfnoşi cu antrenorii,, cei doi au foat mereu sancţionaţi şi apoi, iertaţi, ţinându-se cont de marele lor talent.

Eric Cantona/ 1.87m,83 kg/ s-a născut la Marseille, în 1966 dar n-a putut sta mai mult timp la o echipă .A început la Auxerre, a fost transferat la Marseille, a fost împrumutat la Bordeaux, a plecat la Montpellier, a revenit la Marseille, a fost transferat la Nimes, după care, a trecut canalul Mânecii, la Manchester United "rezistând " cel mai mult, 6 ani.

Celălalt năbădăios, David Ginola/ 1.86m, 75 kg/s-a născut în 1967 şi a început sa joace la modestul club din Divizia secundă Brest Armorique. Mijlocaş ofensiv tehnic şi eficace, a atras atenţia conducătorilor mai multor echipe de prim rang. A ajuns la Paris S.G, dar din cauza indisciplinei mai mult nu juca . A prins, şi el, un ultim tren spre Anglia, tocmai la Newcastle United.

Plecând din Franţa, cei doi n-au mai fost chemaţi nici la echipa reprezentativă decât sporadic, iar la turneul final al Campionatului European - disputat tocmai în Marea Britanie - au fost total ignoraţi de selecţionerul Aime Jacquet.

In aceasta primăvară, Cantona a anunţat că renunţă la fotbal, iar Ginola a fost pus pe lista de trasferări...

Ce va urma, vom vedea, dar vorba românului: norocul şi-l mai face şi omul.

Champions League într-o nouă formulă

UEFA a dat publicităţii clasamentul (după indicele UEFA) cluburilor participante la noua formulă a Ligii Campionilor, ce va intra în vigoare din sezonul 97-98. Câştigarea de către Borussia Dortmund a Champions League din acest sezon, îi dă dreptul Germaniei de a avea trei cluburi la grila de start şi trimite campioana Turciei (Galatasaray) în turul doi preliminar.

În noua formulă, toate campioanele naţionale ale Federaţiei membre ale UEFA (excepţie face Albania, care temporar este suspendată) au şansa de a se califica în Ligă, care va cuprinde 6 grupe a câte 4 echipe fiecare. În iulie, 30 de echipe vor disputa primul tur preliminar, cele 15 echipe învingătoare alăturându-se celor 17 calificate direct pentru al doilea tur. Echipele victorioase în acest al doilea tur calificat, împreună cu cele 8 calificate automat, vor fi protagonistele lui Champions League. Reprezentanta României (Steaua) se află în acest clasament pe poziţie a 29-a, fiind considerată cap de serie pentru primul tur preliminar. Dintre posibilii adversari, pe care îi poate întâlni în această fază a competiţiei, cei mai redutabili ar fi Partizan Belgrad (Iugoslavia) şi TSKA Sofia (Bulgaria). Mulţi sunt cei nemulţumiţi de noua "formulă" adoptată de mai marii fotbalului european, dar... degeaba.

FINAL DE SEZON ÎN EUROPA

Campioane mai mult sau mai puţin scontate

Campionatele de fotbal din Europa s-au încheiat, comentariile continuă. De ani buni, cam aceleaşi cluburi îşi dispută supremaţia, rare fiind cazurile în care nişte out-sider-i răzbesc în frunte (cazul lui Auxerre în Franţa, acum doi ani sau FC Lierse în Belgia, acum.)

Iată succint, situaţia din fruntea clasamentului în principalele campionate continentale. În Franţa A.S. Monaco şi-a luat partea leului, după un parcurs fără sincope . Fondat în 1924. fiind subvenţionat de Albert de Monaco, prinţ moştenitor al tronului, clubul monegasc s-a impus în disputa cu puternicele adversare franceze . Jean Tigana aduce cel de-al şaselea titlu la Monte Carlo, celelalte cinci datând din anii 1961, 1963, 1978, 1982 şi 1988. Dar, iată configuraţia clasamentului în partea lui superioară:

1.AS Monaco	79
2.Paris S.G.	67
3.FC Nantes	64
4.Bordeaux	63
5.FC Metz	62
6.Auxerre	61

Două echipe ne interesau şi pe noi : Guingamp, la care joacă Gh. Mihali, a terminat pe locul 11, iar Nancy, antrenată de L. Bölöni, a retrogradat.In **Belgia**, ţară cu un fotbal de bună calitate nu cu mulţi ani în urmă, titlul a fost cucerit de FC Lierse, care s-a desprins greu de FC Bruges. Curioasă slaba prestaţie a lui Anderlecht în această ediţie de campionat:

1.FC. Lierse	73
2.FC Bruges	71
3. Mouscron	61
4. Anderlecht	58
5.Lommel	57
6.Antwerp	53

Silite să-şi vândă cei mai buni jucători din cauza dificultăţilor finaciare prin care trec, cluburile belgiene nu prea contează nici în competiţie continentale în ultima vreme.In **Anglia** s-a impus, din nou Manchester United al cărei creier şi lider a fost francezul Eric Cantona. De la venirea acestuia, M.U a început să strălucească, reamintindu-le suporterilor de vremurile când aici jucau Boby Charlton, Best,Ball, Osgood, Peters...

Luptă mare s-a dat între urmăritoarele campioanei, care s-au departajat doar la golaveraj:

1.Manchester United	73
2.Newcastle United	68
3.Arsenal Londra	68
4.FC Liverpool	68
5.Aston Villa	61
6.Chelsea	59

Echipa pregătită de Ruud Gullit, în care titular a fost şi Dan Petrescu, a terminat pe o poziţie bună, într-un campionat care merge fără pauze inutile.Despre Germania am mai vorbit, pentru că echipele nemţeşti au făcut o figură frumoasă în cupele europene. Profitând de faptul că Borussia Dortumd şi-a concentrat atenţia asupra Ligii Campionilor, Bayern Munchen a scăpat în câştigătoare:

1.Bayern Munchen	70
2.Bayer Leverkusen	69
3.Borussia Dortmund	63
4.VfB Stuttgart	61
5.VfL Bochum	53
6.Karlsruher SC	49

Surprinzătoare apariţia între cele din frunte a echipei Bochum, care era sortită, după unii, retrogradării. Echipele cu românii s-au clasat modest : Koln-cu Dorinel Munteanu şi Jean Vlădoiu - a ocupat locul 10,iar Borussia Monchengladbach-cu "vedeta" Ionuţ Lupes cu- pe locul următor, cu 44, respectiv 43 puncte.

In **Italia** este mare agitaţie după insuccesele în serie ale marilor cluburi în confruntările con-inentale şi după căderea spectaculoasă a lui AC Milan, aflată, undeva, în plutonul formaţilor anonime:

1.Juventus Torino	65
2.AC Parma	63
3.Inter Milano	59
4.Lazio Roma	55
5.Udinese	54
6.Sampdoria	53

AC Milan cu Arrigo Sacchi la timonă a terminat abia pe locul 11, cu 43 de puncte şi "Vrăjitorul " care a pus pe butuci şi reprezentativa italiană va ajunge rău ... **Olanda** fotbalistică însemna cândva Ajax Amsterdam, Feyenoord Rotterdam şi PSV Eindhoven, echipe care luau caiamcul şi prin competiţiile europene .Probabil că nu i-aţi uitat pe Van Basten, Rijkaard, Cruyff, Neeskens, Tahamata/Ajax/, Van Beveren, R van de Kerkhof, van Aerle, Hysen/ PSV/, Gullit, Rep, Israel/ Feyenoord ?... Numai că şi olandezii s-au învăţat să vândă scump şi să cumpere ieftin, marile cluburi fiind o pradă uşoară când se aventurează pe continent . Anul acesta titlul a fost câstigat de PSV, dar nu ştiu dacă va avea forţa să dea piept cu succes în Liga Campionilor:

1.PSV Eindhoven	77
2.Feyenoord	73
3.Twente	65
4.Ajax	61
5.Vitesse	55
6.Roda	55

In **Portugalia** trei sunt echipele care îşi dispută supremaţia de ani de zile : Benfica şi Sporting Lisabona plus FC Porto . In acest an, victoria finală i-a revenit lui FC Porto, Benfica terminând abia pe locul 3, la mare distanţă semn că "epoca de aur"/ cu Germano, Augusto, Eusebio, Torres, Coluna, Simoes/ este tot mai departe:

1.FC Porto	82
2.Sporting	72
3.Benfica	58
4.Braga	54
5.Guimaraes	52
6.Salgueiros	51

Spania este ţara cu cele mai multe echipe în campionatul primei divizii/22/,dar şi aici există doar câteva pretendente la titlu: Real, Barcelona, Atletico Madrid, eventual, Valencia sau Sevilla. In acest an,cu italianul Fabio Capello antrenor, Real Madrid s-a desprins de eterna rivală FC Barcelona destul de devreme şi n-a mai putut fi ajunsă . Celelalte competitoare nici n-au mai contat:

1.Real Madrid 2. FC Barcelona 3.Betis Sevilla 4.La Coruna 5. Atletico Madrid 6. Atletic Bilbao

Prestaţia românilor (cinstit vorbind) a fost mai degrabă ştearsă : Gică Popescu a terminat campionatul ca rezervă, Prodan a jucat fără să strălucească, iar Răducioiu a fost introdus în echipă abia în ultimele jocuri, probabil ca să fie vândut cu pierderi că mai mici de Espanyol Barcelona.

...Fără să fac o analiză exhaustivă a prestaţiilor fotbaliştilor români prin străinătate, cred că pe primul loc s-ar clasa Dan Petrescu, urmat fiind de Gh.Popescu şi Gh. Hagi/ chiar dacă joacă la Galatasaray, într-un campionat care seamănă tare mult cu al nostru.

Lungul drum al lui Andreas Möller

● "Beckenbauer şi Matthäus au devenit lideri abia la 29 de ani" ●

Ca mai toţi marii coordonatori de joc , Andy Moller poartă pe tricou nr.10. La 2 septembrie a.c. împlineşte 30 de ani .Are 1,80 m, 70 kg. A jucat, pe rînd, la BSC Schwartz - Weiss Frankfurt, Eintracht Frankfurt, Borussia Dortmund, Juventus Torino şi, din 1994, din nou la Borussia Dortumnd. A debutat în reprezentativa germană la 21 IX 1988. Franz Beckenbauer l-a luat în lot şi la turneul final al CM din Italia, în 1990, dar nu l-a folosit decât 15 minute în primul meci, contra, Jugoslaviei şi şapte minte, în sferturi contra Cehoslovaciei, considerându-l prea crud pentru o luptă atât de dură/Pe vremea aceea senatorii de drept se numeau : Augenthaler, Brehme, Buchwald, Matthaus, Littbarski, Voller. "Nu i-am purtat pică lui Beckenbauer. Faptul că m-a dus în Italia şi că am strâns în brate cupa de campion mondial a fost mare lucru pentru mine . După turneul din Italia, mi-a dat voie să-l tutuiesc şi să-i spun pe numele mic, dar niciodata n-am făcut-o."

Doi ani mai târziu, locul lui Beckenbauer a fost luat la cârma reprentativei de Berti Vogt)s. Faţă de el nu aveam nici respectul, nici devoţiunea necesară, mai ales că m-a ţinut cam pe tuşă. "In plus, în ultima etapă, Frankfurt, la care juca pe vremea accea Möller, a pierdut meciul la Rostock şi titlul de campioană, iar Andy a fost considerat unul dintre principalii vinovaţi. S-a spus despre el că are calităţi, dar este fragil psihic, incapabil să reziste presiunii marilor confruntări. Aşa că la turneul final al CE din Suedia, Vogts l-a folosit câteva minute contra CSI, titular în partidele cu Scoţia şi Olanda, dar nici un minut în semifinala cu Suedia şi în finala cu Danemarca .

"Eram probabil prea respectuos cu cei mai bătrâni şi prea critic cu mine " crede, acum, Moller.

Asa se face că plecarea lui la Juventus a fost privită cu scepticism de mulţi, cunoscând duritatea fotbalului italian.

"La Juve am ajuns ca al patrulea străin din lot/ după Julio Cesar, Kohler şi Platt/ şi pe vremea aceea nu aveau voie să joace decât trei .M-am pregătit ca niciodată şi eram ca o fiară în meciurile amicale de verificare , Aşa mi-am făcut loc în echipă, convingându-i pe oameni că sunt mai bun ca alţii".

A rămas două campionate în Italia, în 1993 Juve câştigând Cupa UEFA. Intre timp Borussia Dortmund, care devenise clubul nr.1 în Germania, l-a tentat cu un contract avantajos şi s-a întors în ţară tocmai înaintea turneului final al CM din 1994 . De această dată, Vogts nu mai avea argumente ca să-l ţină pe tuşă: fusese titular la o echipă italiană de marcă, avea experienţă, avea 27 de ani, era momentul să dea măsura valorii sale .

Vogts a mizat tot pe " bătrâni", dar i-a rezervat un loc de titular lui Andy, mai ales că jucase magistral în amicalul cu Austria şi marcase două goluri de kinogramă chiar înainte de-a lua drumul spre Statele Unite. Numai că, din nou, Möller n-a convins : titular contra Boliviei, rezervă contra Spaniei, rezervă contra Coreii de Sud, spectator contra Belgiei, titular contra Bulgariei.Adevărul este că nici Vogts nu avea o idee clară şi schimba echipele de la un meci la altul. Destul că Vogts a aruncat mare parte din eşecul achipei în cârca lui Moller. "Vogts nu pricepea jocul meu. El dorea să fiu al doilea atacant, postură care nu mi se potriveşte. De câte ori încercam să-i explic îmi replica faptul că el stabileşte tactica echipei."

la înapoiera în Germania, toată lumea cerea capul lui Vogts, pentru că ... mizase pe Möller, cei doi fiind consideraţi principalii vinovaţi de eşec!

Vogts a rămas selecţioner, iar Dortmund, cu Möller pe post de coordonator, a cucerit două titluri de campioană a Germaniei, iar în acestă primăvară titlul de campioană a Europei!

"Ii datorez, totuşi, mult lui Vogts, fiindcă a continuat să creadă în mine. Relaţiile dintre noi sunt ca într-o căsnicie, cu suişuri şi coborâşuri."

In 1996, cu câteva zile înaintea turneului final al CE din Anglia, Möller a anunţat că îşi prelungeşte până în 2000 contractul cu Borussia .

" Borusia este cel mai bun club german, cu cea mai bună echipă, cu cei mai buni suporteri ".

Jucând ce ştia el, în Anglia Andy a fost între vedetele turneului .

" Ce vă tot miraţi? Si Beckenbauer,si Matthäus au ajuns, ca şi mine, liderii reprezentativei la 29 de ani . Am scăpat de complexe, nu mă mai ceartă nimeni, cea ce nu se întâmpla înainte. Jocul meu a rămas acelaşi: să creez şi să înscriu goluri. Poate că eşecurile anterioare m-au călit ".

Titlul de campion al continentului cucerit cu echipa germană în 1996 este mare, dar la fel de mare este cel câştigat cu Borussia zilele trecute . Möller a intrat în galeria marilor fotbalişti ai lumii, dar drumul lui nua fost nici scurt, nici uşor...

Rugby - divizia naţională

C.S.M. Forestа - "U" Marcelini 25-22 (8-3)

Victorie preţioasă, care-i scapă definitiv pe sibieni de emoţiile retrogradării. Parcă mai mult ca oricând, în acest joc, a ieşit în evidenţă dorinţa de a câştiga, materializată în cele din urmă, în ciuda monumentalelor gafe din apărare care, le-au permis, din min. 57, oaspeţilor, să conducă pe tabela de marcaj până în ultimul minut al jocului. Repriza întâi a fost dominată clar de gazde - deşi scorul nu reflectă această dominare. Sibienii şi-au creat numeroase situaţii de-a înscrie rămase, din păcate, fără efect pe tabela de scor. Primele puncte sunt reuşite de Hordilă în min. 6 care transformă o lovitură de pedeaspă. Egalează, în min. 27, Brezoianu. În min. 39, la unul din numeroasele atacuri cu înaintarea, C. Fugigi iniţiază, inspirat, un atac pe partea închisă şi înscrie, prima încercare a jocului. La trei minute de la reluare, după o pătrundere surprinzătoare a lui Hordilă urmată de un mol balonul ajunge la A. Iulian care înscrie. Tot el transformă şi la scorul 15-3 se părea că nu vor mai exista probleme. Dar, 7 minute mai târziu timişoreanul Petrache pătrunde nestingherit printr-o apărare lipsită de reacţie. Transformă Brezoianu. Un minut mai târziu, A. Iulian reuşeşte 3 puncte din l.p. dar urmează patru minute de foc, ale timişorenilor care înscriu două încercări prin prin Solomie şi Brezoianu, una transformată şi oaspeţii preiau conducerea. Ultimele 23 de minute s-au disputat practic în 22-ul timişorean şi după 8-9 nereuşite în ultimul minut al jocului înaintarea sibiană pătrunde în terenul de ţintă advers, culcă Borş, transformă A. Iulian şi întregii asistenţe îi vine inima la loc. Timişorenii se prăbuşesc neputincioşi pe gazon, în timp ce Solomie şi antrenorul Domocoş critică vehement arbitrajul.

Antrenorul M. Beianu a folosit următorii jucători: Florea, Borş, Voicu, Urdea, G. Banciu Secelean, Borcan, Zeicu, C. Fugigi, Roşu, Amarie, Păculea, A. Banciu, R. Fugigi, Hordilă, A. Iulian, Despa, Suciu.

A arbitrat M. Ciucă - Bucureşti.

Etapa viitoare C.S.M. Foresta va primi, tot acasă, replica Rapidului.

G.R.

Minutul 91

urmare din pagina 1

ca şi cu un an înainte, Gloria Bistriţa şi Sportul studenţesc, dar în „cooperativă" fiind băgate până-n gât mai multe echipe. Au fost sacrificate Poli Timişoara şi FC Braşov, echipe ai căror conducători n-au vrut să se „alinieze". Vă iamginaţi ce crâncenă ar fi fost lupta dintre mafioţi dacă se acceptа propunerea să retrogradeze patru echipe în loc de două. Oricum, bine că s-a terminat, fiindcă simţeam nevoia de aer curat, fără mirosurile pestilenţiale ale partidelor trucate (şi n-au fost puţine).

● *Chindia - Steaua 1-4 (0-3)* Luca (53), respectiv Roşu (4, 39), Răchită (24, din 11 m) şi Munteanu (75) ● *Sp. studenţesc - Oţelul 0-2 (0-2)* Tofan (30), Tănase (36) ● *Univ. Craiova - Farul 2-3 (1-1),* Luţu (8 şi 67 din 11 m), respectiv Ştefan (36), Oprea (47), Seican (64). În min, 30, Oprea a ratat un penalty. ● *U Cluj - FCM Bacău 0-2 (0-1),* Petcu (35), Căpuşe (55). ● *Poli Timişoara - Rapid 1-2 (0-1)* Velcea (60), respectiv Andone (35), Popa (48) ● *Jiul - Petrolul 0-1 (0-0)* Frunză (51) ● *Dinamo - FC Braşov 2-1 (1-0)* Bătrânu (10), Mihalcea (53), respectiv Buga (80) ● *FC Naţional - Ceahlăul 3-0 (2-0)* Ciubotariu (13), T. Petre (35), Liţă (80) ● *FC Argeş - Gloria 2-0 (0-0),* Drăguş (80) şi Năstase (87). Iftodi (Gloria) a fost eliminat.

Clasament Divizia naţională

1. Steaua	34	23	4	7	87-40	73(+22)
2. FC Naţional	34	21	5	8	69-36	68(+17)
3. Dinamo	34	18	5	11	56-34	59(+8)
4. Oţelul	34	17	7	10	54-39	58(+6)
5. FCM Bacău	34	16	5	13	43-41	53(+2)
6. Ceahlăul	34	15	7	12	51-50	52(+1)
7. FC Argeş	34	14	8	12	46-37	50(-1)
8. Rapid	34	13	9	12	45-41	48(-3)
9. Petrolul	34	13	7	14	48-43	46(-5)
10. Farul	34	14	4	16	46-52	46(-5)
11. Univ. Craiova	34	12	7	15	48-52	43(-8)
12. Sp. studenţesc	34	12	6	16	36-52	42(-9)
13. Gloria	34	11	8	15	38-45	41(-10)
14. Jiul	34	12	5	17	33-61	41(-10)
15. U Cluj	34	11	6	17	52-67	39(-12)
16. Chindia	34	11	5	18	32-55	38(-13)
17. Poli Timişoara	34	10	5	19	45-65	35(-16)
18. FC Braşov	34	9	5	20	42-61	32(-19)

Campioană - Steaua; FC Naţional va juca în Cupa Cupelor, iar Dinamo şi Oţelul - în Cupa UEFA.

Fotbal, Divizia A

urmare din pagina 1

mari fotbalişti, cu ifose şi pretenţii, când vor să ne convingă de acest lucru, că sunt profesionişti şi că principala lor obligaţie este să joace şi, eventual, să învingă, măcar în partidele de pe propriul teren?

Mă gândesc cu groază ce s-ar fi întâmplat dacă de aceste trei puncte, de această victorie la Sibiu depindea rămânerea în Divizia A? Până la urmă, dacă stau şi mă gândesc bine, târgmureşenii meritau nu apostrofări, ci felicitări, pentru că bătându-i, în penultima etapă, pe cei din Zlatna, au pus indirect umărul la salvarea de la retrogradare a Sibiului.

Îmi pare rău că trebuie s-o spun, dar cei care au ales altă modalitate de a-şi petrece sâmbăta aceasta s-au dovedit inspiraţi. Pentru că, pe „Municipal", ar fi asistat la un joc enervant de slab al echipei interiste. Îmi răsfoiesc, a nu ştiu câta oară, carnetul de însemnări, şi nu-mi vine să cred că, în prima repriză, de reţinut n-au fost decât reluarea peste din 6 metri a lui Pogăcean (min. 6), cornerul lui Sabău respins greu de Unchiaş (min. 16), şutul lui Manea direct în portarul oaspe (min. 24) şi pătrunderea prost finalizată din careu a lui Galea (min. 38). Şi, ca să bem până la fund paharul cu venin, în min. 39, nevinovatul Mihart a deviat imparabil în propria poartă un balon centrat de Stanciu: 0-1.

Eh, nu-i nici o problemă, şi-au spus cei mai optimişti suporteri interişti. E vreme să egalăm şi să întoarcem rezultatul. Dar, vai, în pofida eforturilor singulare ale lui Mara, intrat după pauză, colegii săi n-au arătat absolut nimic, unii nemeritând nici grătarul şi nici berea pe care conducerea clubului le-au oferit-o, după joc, pentru a se marca, în cadru cât de cât festiv, finalul de campionat. Unul trist, fără doar şi poate.

Sâmbătă la prânz, Jan Gavrilă a plecat la Fălticeni pentru a participa la festivităţile prilejuite de promovarea Forestei. Patronul echipei moldovene n-a uitat că Jan Gavrilă rezolvase, din tur, în proporţie de 60 la sută, ecuaţia promovării.

Voi reveni în cotidianul „Tribuna".

La cursa celor 100 km de la Biel Bienne - România a câştigat locurile I şi III

Tradiţionala întrecere de la Biel Bienne (Elveţia), care s-a aflat la a 39-a ediţie, a celor 100 de km, a scos în evidenţă al treilea succes al atleţilor români care au cucerit locurile I şi III, dintre cele 90 de patrule reprezentând: Germania, Anglia, Rusia, Polonia, România şi Elveţia, ca ţară organizatoare. Regulamentul acestei competiţii implică parcurgerea distanţei celor 100 de km de către patrule formate din câte doi concurenţi, iar sosirea trebuie să fie în acelaşi timp a celor doi. Un alt amănunt este acela că din cele 90 de echipe, care au luat startul, au terminat cursa doar 42. Iată ordinea sosirii: pe locul I patrula ROMÂNĂ I, formată din plt Marian Gigea şi sg. maj. Costel Enache, în timpul de 7 h 30'09", stabilind un nou record al traseului, pe locul II, a venit patrula Spaniei la doar 1' şi 13 secunde de câştigători, iar pe locul III patrula ROMÂNIA III, formată din cpt. Florin Andrei şi plt. Francisc Saroşi. Locul IV a revenit tot unei patrule române ,ROMÂNIA II, formată din M.M. Iosif Saroşi şi sg(A) Galion Popa, în 9h,06',46.

In acelaşi timp s-a desfăşurat şi proba de maraton (42,195 km) unde echipa României formată din sg. maj. Artur Mikloş (locul 2 la individual), Gheorghe Tomoioagă, sg.(A) Iacob Costea, sg Teodor Macovei şi M.M., Laurenţiu Mirică, a ocupat locul II.

Francisc Saroşi a participat pentru a-5-a oară consecutiv, primind cu această ocazie o medalie de aur, iar veteranul Florin Andrei - a participat pentru a 7-a oară consecutiv la această întrecere.

Ilie IONESCU

CĂDERE DE CORTINĂ ŞI ÎN DIVIZIA B

În seria a 4-a a Diviziei B s-au înregistrat rezultatele: Minerul Ştei - Şoimii COMPA 1-0, Motorul Arad - U.M. Timişoara 0-1, West Petrom - Phoenix B.M. 2-4, Mecanica Mârşa - Astral Deta 4-1, C.P.L. Arad - Minerul Borşa 5-3, Viitorul Oradea - F.C. Bihor 2-4, Sticla Turda - Armătura Zalău 3-1, Metal Cugir - Mobila Şimleu 4-3, Ind. Sârmei - F.C. Telecom 0-1, Electrica Timiş a stat.

Clasament

1. U.M.T.	36	28	3	5	84-28	87
2. Ind. sârmei	36	23	7	6	58-22	76
3. Minerul Ştei	36	19	2	15	61-56	59
4. Astral Deta	36	18	2	16	60-49	56
5. Armătura Zalău	36	17	5	14	55-50	56
6. Şoimii COMPA	35	17	4	14	54-34	55
7. F.C. Bihor	36	16	6	14	62-44	54
8. Phoenix B.M.	36	16	3	17	82-61	51
9. Electrica Timiş	35	14	7	14	47-48	49
10. Sticla Turda	36	14	4	18	59-69	46
11. Metalul Cugir	36	14	4	18	46-60	46
12. Mobila Şimleu	36	15	1	20	49-79	46
13. Viitorul Oradea	36	14	3	19	53-59	45
14. Telecom Arad	36	13	6	17	39-54	45
15. West Petrom	36	13	6	17	61-83	45
16. C.P.L. Arad	36	13	5	18	33-58	44
17. Minerul Borşa	34	13	2	19	52-71	41
18. Motorul Arad	35	10	8	17	49-64	38
19. Mecanica Mârşa	35	11	4	20	43-57	37

A promovat U.M. Timişoara. Au retrogradat Mecanica Mârşa, Motorul Arad şi Minerul Borşa.

Victorie în meciul de adio!

Mecanica Mârşa - Astral Deta 4-1 (1-0)

Plină de paradoxuri soarta echipei mârşene. Iat-o umilind, pur şi simplu, formaţia din Deta, ocupantă, până ieri, a locului 3, poziţie pe care oaspeţii şi-au dorit mult să o consolideze în duelul cu Mecanica. Ei au venit la Mârşa cu cea mai bună formaţie, dar gazdele au dorit - şi au reuşit - să demonstreze că meritau o altă soartă, învingând la o diferenţă clară.

După un joc frumos şi sportiv, cu multe faze de poartă, Mecanica a învins prin golurile înscrise de Bârză (min. 30), Stoica (min. 57) şi Corfaru (min. 65 şi 69), acesta din urmă ratând alte cinci ocazii rarisime. Golul de onoare al oaspeţilor este opera lui Curejdean (min. 85). A arbitrat bine I. Cioabă din Drobeta Tr. Severin.

Antrenorii Aurică Barbu şi Cornel Armenean au aliniat formaţia: Nicula-Toader, - Sima, Nedelcu, Popa-Neamţu, Bârză (min. 80, Neghirlă), Stoica, Vlad - Zota, Corfaru (min. 82, Spătaru).

Mihai VERZESCU

Tenis

Mihaela Sicoe şi Ionuţ David - confirmă

La Hunedoara, în perioada 4- 8 iunie s-a desfăşurat un concrurs de categoria a IV-a dotat cu „Cupa Constructorul", la care au participat peste 100 de sportivi din oraşele : Hunedoara, Deva, Arad, Alba Iulia, Cluj, Petroşani, Tg.Jiu, Cugir şi Sibiu. Sportivii de la Tenis Club R&G şi CSM Sibiu, care au făcut deplasarea cu antrenorul Ilie Giurgiu, au obţinut rezultate foarte bune. Mihaela Sicoe de la T.C. R&G a obţinut locul I, la cartegoria 13-14 ani fete, iar la categoria superioară, 15-16 ani s-a situat pe locul II. Cu aceste rezultate sportiva urcă foarte mult în clasamentul naţional, obţinând 100 de puncte la 13-14 ani şi peste 75 de puncte la 15-16 ani.

Al doilea rezultat foarte bun l-a obţinut Ionuţ David de la CSM Sibiu, care a ajuns în finala categoriei 13-14 ani băieţi. La rândul lui, Ionuţ a obţinut 75 de puncte şi a impresionat plăcut spectatorii şi specialiştii prin jocul spectaculos şi inteligent pe care-l practică. Mai trebuie amintită comportarea bună a unor sportivi care participă pentru început la concursuri de nivel naţional: Cristina Halmen, David Veza, Adrian Simon, Florin Dancu, Ionuţ Ciobotă, Cătălin Pinciu şi Adrian Bănică

I. IONESCU

urmare din pagina 1

● În cadrul finalei cat. 44 kg la kick-boxing, Dana Gabriela Nicolin a recepţionat o ... palmă cu piciorul în plină figură de la Maria Nagy şi se află în comă de gradul I de o săptămână. Nu se ştie dacă va mai fi bună nici la bucătărie ...

● Prof. Gh. Becheru i-a propus lui George Copos să-i ia ca antrenori la Rapid pe Fl. Halagian şi V. Hizo, singurul cuplu care „va reuşi să imprime echipei un stil modern şi eficient de joc". Eu cred că Hizo a trimis scrisoarea Gazetei sporturilor!

● Copos zice (dar cine-l crede?) că, până acum, a cheltuit 3,5 milioane dolari cu Rapidul. Şi, ce folos?

● Aniversări: Steffi Graf (14.06.1969), Michael Laudrup (15.06.1964), Cobi Jones (16.06:1970).

● Mircea Lucescu a dat ca sigură venirea lui ca antrenor la Rapid. Îl vor compromite ... rapid giuleştenii, cum au făcut şi cu alţii.

● Boavista Porto (fără Ioan Timofte) a învins-o cu 3-2 pe Benfica Lisabona (fără Basarab Panduru) şi a câştigat Cupa Portugaliei.

● Petre Deselnicu, preşedinte la Electroputere Craiova: „Cine-i Traian Tomescu ăsta? Nu cunosc nici un Traian Tomescu".

● Duminică, 29 iunie, la Buenos Aires va avea loc un meci de binefacere între o selecţioantă a Argentinei şi una a „restului lumii", care-i va avea ca antrenori pe Mircea Lucescu şi Michel Hidalgo.

● Într-un bar din cartierul Berceni, Marian Vlad, zis Marinu, unul dintre liderii galeriei steliste, a fost bătut măr de nişte gunoieri care i-au ... tăiat şi nasul!

Ultima oră

● După 27 de ani petrecuţi la Gazeta sporturilor şi Sportul popular, Ioan Chirilă a plecat să fie slujbaş la PRO Sport sub comanda lui Ovidiu Ioaniţoaia-Bercovici. Banul - ochiul dracului ...

● Campionatul Diviziei naţionale, ediţia 97/98 se va desfăşura în perioada 2 august - 13 decembrie (prima parte - 20 etape), apoi în primăvara anului viitor (până în 6 mai).

● Echipe nou promovate în divizia B de fotbal: Crişul Alesd, Minerul Filipeştii de Pădure, A.S. Neptun, Săgeata Stejaru, A.S. Hârtia Prundu Bârgăului ...

● Jupp Meynckes, fostul internaţional german, apoi antrenor la Athletic Bilbao şi Tenerife, este înlocuitorul italianului Fabio Capello la cârma campioanei Spaniei, Real Madrid. În vârstă de 52 ani, Heynckes a semnat un contract pe doi ani, cu un salariu anual de 1,3 milioane dolari (plus primele de meci şi cele pentru performanţă).

● Conform anchetei radio organizate de studiourile din Cluj, Tg. Mureş şi Timişoara, locul 1 în Trofeul fair-play i-a revenit clubului ASA Tg. Mureş, urmat de FC Inter şi Gaz metan; cel mai bun jucător din seria a II-a a diviziei A - Gh. Biţă (Electroputere), urmat de Fr. Popescu (Gaz metan); cel mai bun arbitru - Tib. Baroianu (Ploieşti).

● Supărat pentru că l-ar fi jenat la un sprint, ciclistul francez Frederic Monccasin i-a rupt nasul - cu un pumn bine chitit - germanului Ralf Aldag, care a suferit o operaţie ce pune sub semnul întrebării participarea lui la Turul Elveţiei (17-26 iunie).

DECES

Suntem alături de colega noastră Maria Rău la greaua suferinţă pricinuită de moartea mamei sale.

Colegii de la catedra de handbal CSS Sibiu

BIBLIOTECA „ASTRA"

BIBLIOTECA „ASTRA"
SIBIU

Milucu rămâne lângă F.C. Inter

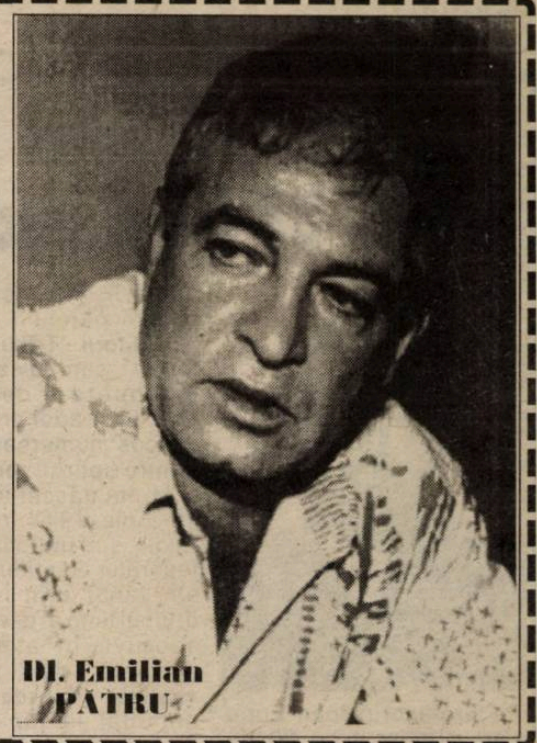
Dl. Emilian PĂTRU

După cum se ştie, fotbaliştii interişti sunt în vacanţă până în 30 iunie. Câteva lămuriri privind viitorul echipei sibiene le-aţi putut afla vineri seara, în cadrul emisiunii ***Dialog fără prejudecăţi*** *de la ANTENA 1 Sibiu, care i-a avut ca invitaţi pe domnii* ***Nicolae Nan,*** *preşedintele Consiliului Judeţean şi* ***Emilian Pătru,*** *preşedintele Consiliului de administraţie de la F.C. Inter.*

Să le rezum:

☛ alegerea unui nou consiliu de administraţie va avea loc după data de 2o iulie, a promis dl. Nicolae Nan (până atunci situaţia rămâne, deci, incertă) ☛ în noul consiliu vor fi cooptaţi oameni care vor şi pot să ajute clubul ☛ în lotul interist se impune o „curăţenie" generală, jucătorii plafonaţi urmând să fie trecuţi pe lista de transferări ☛ dl. Emilian Pătru nu ţine să rămână preşedintele consiliului de administraţie. E gata să cedeze locul oricui doreşte, dar a promis să sponsorizeze clubul, anual, cu cel puţin 100 de milioane de lei. ☛ se dă în continuare credit conducerii tehnice actuale, aşadar antrenorilor Jan Gavrilă, Adrian Văsâi şi Petre Purima ☛ la final de contract cu F.C. Inter sunt: Gângă, Teodorescu, Cornaci şi Caşoltan ☛ alţi doi jucători - Sârbu şi Iancu - continuă în echipa sibiană ☛ în ce priveşte posibilele transferări, antrenorii se orientează spre jucători tineri, localnici.

Mircea BIŢU

TRIBUNA sporturilor

SUPLIMENT SĂPTĂMÂNAL DE INFORMARE SPORTIVĂ AL COTIDIANULUI INDEPENDENT "TRIBUNA"

Anul VII, nr. 372 | 23.06. - 29.06. 1997 | 4 pagini, 500 lei

Marian Mărgărit:

„Rămân la Fălticeni să-mi fac mâna!"

- Cu ce ocazie la Sibiu, Mariane?

- În vacanţă, ca toată lumea.

- Eşti mândru de performanţa Forestei Fălticeni?

- Sunt mândru, fireşte, dar nu-mi pot aroga meritele altora. De pildă, ale lui nea Jan (n.n. - Gavrilă), care a pus echipa pe direcţia promovării. Totul s-a decis în disputa cu Brăila, în primele şase etape din retur, când avansul nostru a devenit irecuperabil pentru adversar.

- Aud că a fost sărbătoare mare la Fălticeni?

- Sărbătoarea a avut loc la Suceava. N-au lipsit nici felicitările, nici focurile de artificii, nici spectacolul la care au participat Laura Stoica, Cotabiţă, Dida Drăgan etc.

- Cred că v-aţi umplut de bani ...

- Nici vorbă! S-a dat ceva, aşa, ca pentru vacanţă, dar banii cuveniţi pentru promovare urmează să-i primim. Dl. Huţu, patronul echipei, ne-a rugat să mai aşteptăm. Momentan nu are lichidităţi. Peste tot sunt probleme financiare nerezolvate.

- Rămâi la Foresta, Mariane?

- Am intrat în horă, trebuie să joc. Rămân antrenor secund ca să-mi fac mâna. Oricum, peste doi-trei ani, sper să pot conduce singur o echipă.

- Rezistă Foresta în Divizia Naţională?

- Sper să reziste, deşi greul pentru noi abia începe. Depinde ce program de jocuri vom avea, ce transferări se vor putea face, ce surse financiare se vor disponibiliza pentru echipă ş.a.m.d.

- Altceva, Mariane?

- Le doresc interiştilor să aibă un campionat mai bun, iar suporterilor să sprijine tânăra echipă a Sibiului.

A consemnat
Mircea BIŢU

ULTIMA ORĂ

☛ În Cupa Intertoto suntem reprezentaţi de Rapid şi Gloria. Slabe speranţe...

☛ Mihai Stoichiţă - Marius Lăcătuş este cuplul de antrenori ce va conduce Steaua în continuare. Nu-i văd bine pe cei doi!

☛ De la 1 iulie, AC Milan îl va avea antrenor pe Fabio Capello, care revine după un an petrecut la Real Madrid cu care a cucerit titlul de campion al Spaniei. Să vedem dacă va reuşi redresarea clubului milanez.

☛ „De câtva timp, două căzături pseudoziaristice, Cristina Vladu şi Adina Anghelescu, ambele prietene la toartă cu cinzeaca (...) mă atacă în paginile unui cotidian de sport roz (...) Atunci când reuşeau să se ţină cât de cât singure pe picioare, în redacţie era o adevărată sărbătoare" - zice Dumitru Dragomir în „Sportul românesc". Pe cine n-ajuţi să moară, nu te lasă să trăieşti ...

n.i.d

continuare în pag.4

RUGBY — DIVIZIA NAŢIONALĂ

Spectacol ratat

CSM Foresta - Rapid Bucureşti 15-11 (12-3)

În ultima lor evoluţie pe propriul teren, din actuala ediţie de campionat, sibienii au ratat spectacolul. Nu doar din vina lor, căci se pare că au jucat cu gândul la vacanţă, ci mai ales din pricina „circarului" Nicolae Chiciu cel delegat să conducă partida. Cu bună ştiinţă, prin maniera de arbitraj, n-a permis ruperea echilibrului, fluierând cam ce-au vrut muşchii lui, iritând, ca de multe ori, atât jucătorii cât şi asistenţa. Din păcate, datorită unor astfel de arbitri nu ştii niciodată dacă a câştigat cel mai bun iar în consecinţă dacă configuraţia clasamentului indică o ierarhie reală. O epurare i-ar pica bine Colegiului central de arbitri. Revenind la joc, acesta a fost câştigat de gazde cu 15-11 (12-3) prin punctele realizate de Suciu şi Badiu - încercări, Hordilă 1 l.p. şi 1 tr. Antrenorul Beianu a aliniat următorul XV: Florea, Borş, Voicu, G. Banciu, Badiu, Secelean, Suciu, Zeicu, C. Fugigi, Despa, Amarie, R. Fugigi, Negrea, A. Banciu, Hordilă.

În ultima etapă sibienii vor evolua la Bucureşti cu Dinamo.

G.R.

Automobilism

„Cupa Castrol" şi-a desemnat câştigătorii

Sibiul a găzduit sâmbătă, etapa zonală din cadrul **Cupei Castrol 1997 - Promo Rally.** Com-petiţia, organizată de Castrol Central and Easter Europe, prin SC Castrol - România, în colaborare cu Fundaţia Nina Sport şi Comisia judeţeană de automobilism şi karting de pe lângă A.C.R., s-a desfăşurat pe un traseu ce a măsurat 69,5 km de drum modernizat, cu patru controale orare şi cu patru probe de clasament şi a reunit la start 27 de piloţi. Iată primii trei clasaţi:

Clasa peste 1600:

I - Teodor Moza + Gabriel Iuşco pe Audi 200 T

II - Florin Bunea + Crinu Pavel pe Renault 5 GTE

III - Cristian Toader + Ioan Badiu pe Opel Ascona

Clasa sub 1600

I - Ionel Bogdan + Măniţ Roşca pe Opel Kadett

II - Ciprian Secaşiu + Gabriel Secaşiu pe Dacia 1410 Sport

III - Ştefan Oancea + Gheorghe Rucănean pe Opel Kadett

Clasament general

I - Ionel Bogdan + Măniţ Roşca - Opel Kadett

II - Teodor Moza + Gabriel Iuşco - Audi 200 T

III - Florin Bunea + Cristian Toader - Renault GTE

Ilie IONESCU

Viorel Hizo mai cugetă ...

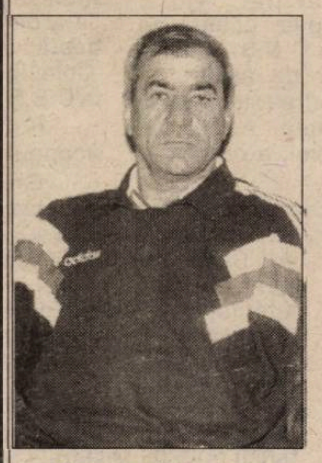

- Care mai e viaţa ta, Viorele?

- Bună. Fiind duminică, tocmai mă pregăteam să ies cu soţia la iarbă verde.

- Ziarele scriu ...

- ... nu-mi mai spune ce scriu că iar mă enervez. Te sună câte unul, te descoase, tu nu-i spui nimic, pentru că - în ce te priveşte - lucrurile nu sunt clare şi te cruceşti ce publică. Din cauza unor astfel de zvonaci am pierdut două contracte extraordinare.

- E adevărat că ai oferte din străinătate?

- Am avut una în Turcia, echipă de prima ligă, dar soţia nici n-a vrut să audă. Am avut şi două oferte din ţară, formaţii din primul eşalon însă nici n-am vrut să discut!

- Înseamnă că F.C. Naţionalul e tentaţia numărul unu ...

- Nu pot să spun nimic până mâine seară (n.n. - luni. 23.06). E clar?

- Bineînţeles. Altfel ce mai faci?

- Mi-am reparat dantura la Bucureşti, în ultimele şase săptămâni învârtindu-mă numai printre doctori. M-au chinuit, dar acum e bine.

- Distracţie plăcută la iarbă verde, Viorele!

A consemnat
B. MIRCEA

PELUZA A III-A

Cortina!

Ultima fază fotbalistică s-a petrecut tot în Bucureşti, pe scena Ştefan cel Mare, dar cu actori de provincie, respectiv din Deva şi din Turnu Severin. Federaţia Română de Fotbal a călcat iar în strâchini şi, prin trei Comisii a dat trei soluţii. Una a C.C.N. care a stabilit nişte amenzi dolofane, de puteau toţi „federalii" să-şi petreacă concediul de vară la mare (la Poiana Braşov nu mai ţine) şi, alta, o năzbâtie, că nimeni să nu promoveze din seria a III-a a diviziei B. Al doilea verdict, cel dat de năzdrăvana „Comisie de Apel", pe care un peluzist a poreclit-o „Tuşica", a mai îndulcit amarul, iar forul cel mare numit în acte „Comitet Executiv", a hotărât să facă lumină şi să arate dreptatea: primele două echipe, clasate după încheierea trucajelor, să dispute la lumina zilei, fără nocturne şi umbre de suspiciune, cu arbitru de Bucureşti, şi asistenţi aşijderea, o partidă decisivă. Aceasta a fost a treia soluţie, care s-a şi aplicat, în ciuda Regulamentului de desfăşurare a Campionatului român de Fotbal. Meciul s-a disputat într-un anonimat gen „Sportul studenţesc", cu 1000 de suporteri severineni şi 100 de suporteri din Deva, plus gazetarii, gospodinele din balcoanele blocurilor cu vedere la stadion şi Mircea Sandu ca garant al cinstei.

Ca să nu fie încălcată „regula", „imparţialul" Chivulete vede, în min. 17, un 11 m pe care ziariştii spun că nu l-au văzut. Deveanul Luca pune mingea pe var şi ... Vega câştigă cu 1-0 şi suie lângă FC Inter. Pupături, tricouri trase peste cap, trenul bucuriei, sărituri peste gard, ca la promovare. Cortina!

Mihai BRATU

Profesorul Ioan Lupu: "În cei 50 de ani de viaţă, 35 i-am dedicat sportului şi nu regret"

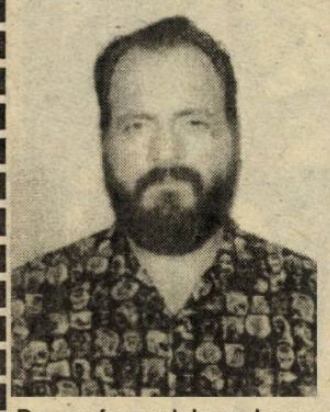

Pe profesorul Ioan Lupu l-am cunoscut cu 20 de ani în urmă la un concurs de atletism. Atunci, ca şi acum, el este fidel sportului. În calitate de pedagog urmăreşte să imprime elevilor săi dragostea pentru o educaţie sănătoasă prin practicarea sportului. L-am revăzut zilele trecute la Liceul Teoretic "Octavian Goga".

- D-le profesor, pentru iubitorii sportului din Sibiu aş vrea să ne prezentaţi cartea dv. de vizită, care, după câte ştiu, este destul de bogată.

- Cu plăcere, dar să ştiţi că este cam lungă şi nu ştiu dacă aveţi spaţiu şi dacă îi interesează pe cititorii ziarului.

- Cititorii "Tribunei sporturilor" sunt avizi să afle amănunte despre un sportiv şi apoi profesor ce a "scos" numeroase talente pentru sportul românesc.

- M-am născut la data de 18 iunie 1947 în Codlea. Acolo, sub îndrumarea profesorului Günther Wagner, am făcut primii paşi pe drumul lung al performanţei sportive în atletism. În această perioadă am câştigat titluri de campion naţional la juniori, fiind promovat, la vârsta de 14 ani, şi în lotul naţional de juniori, când am reuşit şi obţinerea unor recorduri naţionale de juniori la greutate şi la disc. Am continuat cu anii studenţiei la I.E.F.S. în Bucureşti, unde m-am format ca specialist. Paralel, şirul victoriilor a continuat prin câştigarea de titluri de campion universitar şi continuând cu o serie de recorduri la greutate.

- Cum aţi ajuns la Sibiu, unde profesaţi, după cum am înţeles, de 20 de ani ca profesor-antrenor?

- După absolvirea I.E.F.S.-ului, la insistenţele profesorului Dumitru Dobrescu, în 1970, am venit la Sibiu la C.S.Ş. Şoimii ca antrenor. Aici, timp de 20 de ani, am avut satisfacţia obţinerii a numeroase rezultate valoroase cu elevii mei pe plan naţional. Ele pot fi împărţite după cum urmează: câştigători de concursuri şi campioni naţionali: Marioara Oancea, Renate Preidt, Dorin Velţan, Carol Raduly, Mihai Reu, Dan Buta, Nicolae Prodea, Cătălin Drăguceanu, Mihai Halmaghi, Ciprian Constantinescu, Elena Hila şi Dan Adrian Lupu, fiul meu. Printre aceştia am avut recordmani naţionali pe Dorin Velţan la suliţă copii, pe Mihai Halmaghi, la disc juniori şi pe Carol Raduly, la suliţă seniori. O parte dintre ei: Prodea, Halmaghi, Raduly şi D. Lupu au făcut parte din loturile naţionale, iar Carol Raduly a devenit şi maestru al sportului, în urma cuceririi titlului de campion balcanic.

- Nu ne-aţi amintit nimic despre Cătălin Drăguceanu care, de la atletism, a trecut la rugby, întâi la C.S.M. Sibiu, apoi la Steaua, făcând parte şi din loturile naţionale de juniori şi seniori ale României.

- În Drăguceanu am pus mari speranţe la timpul respectiv, însă forul judeţean de atunci ne-a impus printr-un ordin să-l trecem la rugby şi, cu toată intervenţia noastră, ni l-au luat. Nu-mi pare rău, deoarece acest talent a ajuns titular de drept la naţionala de rugby-seniori.

- D-le profesor, vorbiţi-ne despre perioada actuală, de profesor de educaţie fizică la Liceul teoretic "Octavian Goga", unde lucraţi în prezent.

- Aici am venit în 1990 şi am reuşit să obţin rezultate meritorii. Cu echipa de cros am reuşit să ne calificăm, în 1991, în finala pe licee; în 1994 echipa de baschet fete a liceului a câştigat etapa judeţeană; în 1996 echipa de volei-fete s-a calificat în etapa de zonă obţinând locul 5, iar în acest an 1997, am adus primul titlu de campion liceului nostru cu echipa de baschet fete, la finala pe licee.

- Succes în continuare, d-le profesor Lupu.

A consemnat,
Ilie IONESCU

Diana Chiriţă - o "amazoană" sibiană

Născută în Sibiu, la 28 mai 1975, Diana Chiriţă era, până în anul 1996, o pasionată practicantă, alături de Mihaela Fera, a schiului alpin. Dar, într-o zi, ieşind de la şcoală (Lic. Energetic), unde învaţă, s-a abătut pe la baza hipică, aflată în vecinătatea liceului. Aici l-a văzut, la un antrenament de dresaj, pe Răzvan Bozan. L-a rugat pe acesta să-i dea voie să încalece şi ea pe cal. Aşa a debutat. În dresaj, fosta... schioară Diana Chiriţă.

Din 1991 a început să practice dresajul chiar sub îndrumarea lui Răzvan Bozan. Un an mai târziu este legitimată la C.S.M. Sibiu, având-i ca antrenori pe Mircea Stancu, apoi pe Gruia Deac şi pe Aurel Lăpăduş, actualul ei antrenor.

Încă de la început şi până astăzi, a avut în calul Udine un "partener" deosebit, cu care a repurtat numeroase succese. Astfel, în 1993 cucereşte primul titlu de campioană naţională de juniori. În anul următor devine vicecampioană la categoria "uşoară", ocupând, totodată, locul doi la "Cupa Samsung". În fine, în acest an, câştigă toate etapele la categoria "uşoară" calificându-se în finala pe ţară.

Diana Chiriţă este studentă în anul 3 la Facultatea de agromontanologie, iar hobby-ul său este muntele.

Aceasta este "amazoana" noastră cu care Sibiul se poate mândri!

Ilie IONESCU

Rezultate de excepţie ale gimnasticii sibiene

Suntem în plin sezon competiţional intern şi internaţional şi Şcoala de gimnastică sibiană continuă să se afirme. Iată câteva dintre cele mai bune performanţe obţinute de sportivele de la C.S.Ş.

● În cadrul concursului internaţional **"World Class Artistic Gymnastics", Thailand Invitation 1997**, desfăşurat la Bangkok, cu participarea reprezentantelor a 12 ţări, sibianca **Claudia Presecan** a obţinut locul II şi medalia de argint la individual compus şi 3 medalii de bronz la sărituri, paralele şi sol.

● La finala Campionatului Naţional pe echipe şi individual la categoria **"Mica gimnastă"**, desfăşurat la Bacău, echipa C.S.S. Sibiu a obţinut locul II şi medaliile de argint (din 24 de echipe participante) respectiv locul I: C.S.Ş. - Farul Constanţa - 187, 450; 2. C.S.Ş. Sibiu - 183,650; 3. C.S.Ş. Brăila - 182,700. Componenţa echipei sibiene: Sonia Şerbănuţ, Corina Tatu, Ioana Tatu, Anca Carabaşa, Camelia Bârsan, Steluţa Nistor. Anca Carabaşa şi Corina Tatu au obţinut locul V la sărituri, iar Sorina Şerbănuţ, locul VI la paralele. Echipa a fost pregătită de antrenoarele Doina Opriş şi Mihaela Stănuleţ şi de prof. Simona Schiau.

● În data de 4 iunie s-a desfăşurat la Arad finala Campionatului naţional pe echipe al senioarelor, urmărindu-se calificarea pentru finala individuală ce se va desfăşura în toamnă. Cu o prestaţie de excepţie, echipa de categoria a III-a a C.S.Ş. Sibiu a fost stopată doar de arbitru în drumul spre cucerirea titlului de campioană naţională. Astfel că, pentru doar 12 miimi, a ocupat în final doar locul II.

Iată cum arată clasamentul: 1. C.S.Ş. 3 Steaua - 186,708 p, 2. C.S.Ş. Sibiu - 186, 688p.; 3. C.S.Ş. 2 Bucureşti - 182,150.

Echipa a avut următoarea componenţă: Oana Bucerzan - 37,850; Alexandra Barac - 37,813; Sabina Cojocar - 37, 775; Patricia Baciu - 36,800; Cristina Speriatu - 36,150; Geanina Antoniu - 35,50. În concursul individual compus pentru calificare, gimnastele sibience: Oana Bucerzan, Alexandra Barac şi Sabina Cojocar s-au clasat pe primele trei locuri. Echipa a fost pregătită de profesoara Nicoleta Costin şi antrenorul Lucian Sandu. Profesoara Nicoleta Costin a participat ca arbitru la un concurs internaţional desfăşurat în Slovacia.

Colectivul de profesori şi antrenori de la C.S.Ş. Sibiu aşteaptă - în continuare - începerea lucrărilor pentru acoperirea sălii de gimnastică.

Grupaj realizat de Ilie IONESCU

Elena Hila - campioană internaţională a României

În Capitală s-au desfăşurat, simultan "Internaţionalele" României de atletism (ediţia a 42-a) şi etapa a II-a a "Grand Prix Castrol". Ca de fiecare dată, atletele sibience s-au impus reuşind rezultate ce le situează în topul naţional.

Cea mai bună performanţă a reuşit-o aruncătoarea de greutate Elena Hila care, cu o aruncare de 17,84 m, s-a situat pe locul I înaintea unor adversare din 8 ţări participante.

La aruncarea suliţei - Claudia Isailă s-a situat pe locul 2 cu o aruncare de 59,02 m, iar junioara Loredana Trohin pe locul 4, cu 52,48 m.

Elena Hila şi Claudia Isailă vor participa în ziua de 24 iunie la "Cupa Europei", ce se desfăşoară în Grecia, iar Loredana Trohin va reprezenta România la Campionatele Europene de juniori din 24-27 iulie, la Liubliana (Iugoslavia).

I. Ilie

PROGRAM TVR

Luni, 23 iunie

Programul 1: 13.00 TVR Timişoara 14.00 TVR Info 14.10 TVR Cluj-Napoca 14.50 TVR Iaşi 15.35 D.a. 16.00 TVR Info 16.05 Convieţuiri 16.35 Emisiune în limba maghiară 18.30 Sărbătoarea muzicii 19.00 Căsuţa cu poveşti 19.05 În faţa dv! 19.55 Doar o vorbă "săţ-i" mai spun! 20.00 Jurnal 21.00 Să râdem cu mr. Bean (s) 21.30 Festivalul Internaţional "Cerbul de Aur" 0.10 Jurnalul de noapte 0.40 Festivalul Internaţional "Cerbul de Aur"

Programul 2: 16.20 Secretele nisipului (s) 17.40 Şeicul (s) 22.35 Misterele Sankt Petersburgului (s) 23.25 Nocturna sportivă

Marţi, 24 iunie

Programul 1: 6.00 România: ora 6 fix! 8.35 Un bunic fericit (s) 9.05 Misterele Sankt Petersburgului (s/r) 10.00 TVR Info 10.05 Trei pentru o mască (r) 11.05 Cinematograful de artă * Obsesie (r) 13.10 Contele Mac Duckula (d.a.) 13.30 Tradiţii 14.00 Ştiri 14.10 Muzica pentru toţi 15.00 TVR Iaşi 15.35 Legenda Albei ca Zăpada (d.a.) 16.00 Tribuna partidelor parlamentare 17.00 Ştiri 17.10 Katts şi câinele (s) 17.35 Pro Patria 18.00 A fost odată un Cerb de Aur... 19.00 Căsuţa cu poveşti 19.05 Interpreţi ai cântecului popular 19.25 Medicina pentru toţi 19.50 300 de secunde 19.55 Doar o vorbă "săţ-i" mai spun! 20.00 Jurnal 21.00 Festivalul Internaţional "Cerbul de Aur" 23.30 Jurnalul de noapte 23.50 Echipa de intervenţie (s) 0.45 Scena

Programul 2: 13.05 Echipa de intervenţie (s/r) 16.20 Secretele nisipului (s) 17.40 Şeicul (s) 20.05 Puterea, pasiunea (s) 22.35 Misterele Sankt Petersburgului (s) 23.25 Cinematograful de artă * Pământul se cutremură

Miercuri, 25 iunie

Programul 1: 6.00 România: ora 6 fix! 8.35 Un bunic fericit (s) 9.05 Misterele Sankt Petersburgului (s/r) 10.00 TVR Info 10.05 Videolexicon 11.05 Petreceţi cu noi la "Hanul melodiilor" 11.40 Orizonturi culturale 12.00 TVR Info 12.05 Şeicul (s/r) 13.00 Contele Mac Duckula (d.a.) 13.30 Scena (r) 14.00 TVR Info 14.10 Muzica pentru toţi 14.35 TVR Iaşi 15.00 TVR Cluj-Napoca 16.00 De la o zi la alta 16.35 Legenda Albei ca Zăpada (d.a.) 17.00 TVR Info 17.10 Gesturi mici pentru oameni mari 17.40 Magazin sportiv 18.00 A fost odată un Cerb de Aur... 19.00 Căsuţa cu poveşti 19.05 Lupii aerului (s) 19.55 Doar o vorbă "săţ-i" mai spun! 20.00 Jurnal 21.00 Să râdem cu mr. Bean (s) 21.30 Festivalul Internaţional "Cerbul de Aur" 23.30 Jurnalul de noapte 23.50 Festivalul Internaţional "Cerbul de Aur"

Programul 2: 13.05 Savannah (s/r) 16.20 Secretele nisipului (s) 17.40 Şeicul (s) 22.35 Misterele Sankt Petersburgului (s)

Joi, 26 iunie

Programul 1: 6.00 România: ora 6 fix! 8.35 Un bunic fericit (s) 9.05 Misterele Sankt Petersburgului (s/r) 10.00 TVR Info 10.05 Pentru dv., doamnă! 11.05 TVR Timişoara 12.00 TVR Info 12.05 Şeicul (s/r) 12.55 Contele Mac Duckula (d.a.) 13.20 Tradiţie şi modernitate (r) 14.00 TVR Info 14.10 1001 Audiţii 14.35 TVR Iaşi 15.00 TVR Cluj-Napoca 15.40 Tradiţii 16.10 Ecclesiast '97 16.35 Convieţuiri 17.00 TVR Info 17.10 Videodisc folcloric 17.35 Următoarea oprire: Europa 18.00 Agenda Festivalului Internaţional "Cerbul de Aur" 18.55 Tragerile Super Loto 5/40 şi Expres 19.00 Căsuţa cu poveşti 19.05 Lupii aerului (s) 19.55 Doar o vorbă "săţ-i" mai spun! 20.00 Jurnal 20.40 Dr. Quinn (s) 21.30 Festivalul Internaţional "Cerbul de Aur" 0.05 Jurnalul de noapte 0.30 Pariul Trio 0.35 Festivalul Internaţional "Cerbul de Aur"

Programul 2: 13.05 Detectivul din Los Angeles (s/r) 16.05 Secretele nisipului (s)

Vineri, 27 iunie

Programul 1: 6.00 România, ora 6 fix! 8.40 Meridianele dansului 9.10 Simpozion (r) 10.00 TVR Info 10.05 Documentar-satelit 10.45 Contele Mac Duckula (d.a.) 11.10 Şeicul (s/r) 12.00 TVR Info 12.05 Media-Club (r) 12.50 Microrecital 13.00 TVR Cluj-Napoca 14.00 TVR Info 14.10 1001 Audiţii 15.00 TVR Iaşi 15.45 Legenda Albei ca Zăpada (d.a.) 16.10 Lege şi fărădelege 16.30 America sălbatică (do) 17.00 TVR Info 17.10 Emisiune în limba germană 18.10 Katts şi câinele (s) 18.40 Scena politică 19.10 Căsuţa cu poveşti 19.15 Agenda Festivalului Internaţional "Cerbul de Aur" 19.55 Doar o vorbă "săţ-i" mai spun! 20.00 Jurnal 21.00 Să râdem cu mr. Bean (s) 21.30 Festivalul Internaţional "Cerbul de Aur" 0.05 Jurnalul de noapte 0.35 Festivalul Internaţional "Cerbul de Aur" 1.15 Să râdem cu mr. Bean (s) 1.40 Festivalul Internaţional "Cerbul de Aur"

Programul 2: 10.00 Maigret şi afacerea St. Fiacre (f) 16.20 Secretele nisipului (s) 17.45 Şeicul (s)

Sâmbătă, 28 iunie

Programul 1: 7.00 Bună dimineaţa de la Iaşi! 8.30 Pas cu pas 9.20 Yeti, o întâlnire de neuitat (s) 10.05 Tip-Top, Mini-Top 11.05 Pe muchie de cuţit 11.45 Recital 12.00 Ecranul 12.50 Serial de călătorii (do) 13.45 A doua alfabetizare 14.00 TVR Info 14.10 Tranzit TV 137 * Colofon * Muzică * Teatru scurt * Ei şi filmul * Reportaje * Seriale: Hollyoaks, Poliţiştii * Mapamond 18.35 Povestirile lui Donald Răţoiul (d.a.) 19.05 Teleenciclopedia 19.55 Doar o vorbă "săţ-i" mai spun! 20.00 Jurnal 20.40 Savannah (s) 21.30 Festivalul Internaţional "Cerbul de Aur" 23.20 TVR Info 23.25 Săptămâna sportivă 23.50 Festivalul Internaţional "Cerbul de Aur" 1.05 Detectivul din Los Angeles (s)

Programul 2: 7.00 Întâlnirea de sâmbătă: * Puterea, pasiunea (s) * Sângele altora (s) 16.20 Secretele nisipului (s) 22.30 Frumoasa şi bestia (s) 23.50 Cupa mondială la kick-box şi full contact

Duminică, 29 iunie

Programul 1: 7.00 Bună dimineaţa! 8.15 Lumină din lumină 9.15 Colţ Alb (s) 9.45 Lumea lui Chiţ-Chiţ 10.40 Leonard Bernstein 11.40 Viaţa satului 13.20 Biserica satului 13.30 Atlas 14.00 TVR Info 14.10 Stop-Cadru 14.20 Video-Magazin * Sărbătoare în Poiana cerbilor 17.10 Star Trek - Deep Space (s) 18.05 7 zile în România 18.45 Aladdin (d.a.) 19.15 Robingo 19.55 Doar o vorbă "săţ-i" mai spun! 20.00 Jurnal 20.30 Duminica sportivă 20.50 Tragerile Loto Special 6/49 şi Noroc 21.00 Pariul trio 21.05 Film * Agent dublu (SUA, 1987) 22.45 Filmele săptămânii 23.00 TVR Info 23.05 Rugby: Africa de Sud - British Lions 0.35 Petreceţi cu noi la "Hanul melodiilor"

Programul 2: 7.00 5x2 Magazin duminical * Cristal (s) 14.05 Romanţa finală (f) 16.20 Secretele nisipului (s) 17.15 Magazin sportiv 19.25 Un secol de cinema 23.15 Cupa mondială la kick-box şi full contact

MAPAMOND SPORT

Îngrijorarea lui Aime Jacquet...

Recent, în Franţa, s-a desfăşurat un puternic turneu la care au participat reprezentativele de fotbal ale Braziliei, Angliei, Italiei şi ţării gazdă. După cum se ştie, trofeul a fost câştigat de Anglia, care a acumulat 6 puncte, urmată fiind de Brazilia - 5 puncte, Italia şi Franţa - un punct.

Deşi mai este exact un an până la turneul final al Campionatului Mondial, antrenorul Aimé Jacquet, selecţionerul francez nu-şi ascunde îngrijorarea după acest duş rece.

- Credeţi că plecarea celor mai buni fotbalişti francezi în străinătate dăunează echipei naţionale?

- Da şi nu. Da, pentru că în campionatele italian şi spaniol - unde sunt cei mai mulţi - solicitarea este foarte mare. Nu, pentru că jucând în campionate puternice se menţin în priză. Ce le-am spus tuturor înainte de a pleca peste hotare a fost să nu se ducă oriunde numai pentru bani mulţi, ci să aleagă echipe în care să-şi poată pune în valoare calităţile.

- Cum explicaţi acest semieşec al Franţei, care n-a reuşit decât un egal cu Italia în turneul recent?

- Nu consider edificator acest turneu pentru că toţi jucătorii erau la capătul puterilor şi abia aşteptau vacanţa binemeritată. Totuşi, nu pot spune că sunt liniştit. Reprezentativa noastră are nevoie de mai multe confruntări, pentru că a fost scutită de meciurile preliminare.

- Vă gândiţi la lărgirea lotului?

- Bineînţeles. După cum s-a văzut, am rulat un mare număr de jucători şi câţiva dintre ei au dat deplină satisfacţie, dacă ar fi să-i amintesc doar pe Ba, Keller şi Maurice.

- Plecarea jucătorilor a avut repercusiuni şi asupra prestaţiei cluburilor în cupele europene...

- Era normal. Dar, într-un fel, aceste plecări îi obligă pe conducătorii de cluburi să acorde atenţie formării de jucători, depistării de noi talente. Este, poate, mai bine aşa decât să aştepţi totul de la jucători străini. Exemplul cel mai recent l-au oferit echipele italiene care au acordat prea mult credit fotbaliştilor străini.

Yoga - gimnastica pentru corp şi spirit

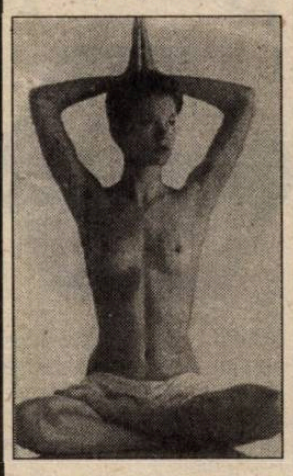

Gimnastica este benefică în special pentru femeile trecute de 40 de ani. Ea înseamnă relaxare fizică şi psihică, permite înlăturarea stressului cotidian, reconcilierea cu sine însăşi şi cu ceilalţi.

Îndemnaţi-vă nevestele să facă yoga!

Urât, dar nici chiar aşa...

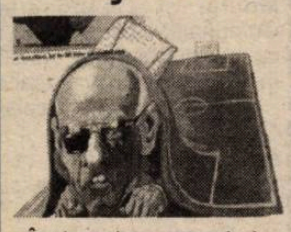

În imagine este Arrigo Sacchi, fostul selecţioner al reprezentativei Italiei, în prezent antrenor la AC Milan, văzut de un caricaturist german.

Nu s-ar putea spune că e frumos de pus în ramă, dar nici chiar aşa...

Moreno Toricelli - un caz special în fotbalul italian

Despre Moreno Toricelli se pot spune istorii, precum despre felul în care au ajuns miliardari nişte sărăntoci precum Ford, Rockefeller şi Hearst.

În 1992, ciolănosul fundaş juca pentru al cincilea sezon în echipa de amatori Caratese, ale cărei meciuri erau urmărite doar de rudele şi prietenii fotbaliştilor. Avea 22 de ani şi era angajat la secţia de ambalare a unei fabrici de mobilă din localitatea Inverigo. Echipa evolua în campionatul interregional - un fel de divizie a 5-a din Italia. Speranţele lui se legau de o eventuală promovare la echipa din Serie C din Pavia, care i-ar fi oferit un contract de profesionist şi un salariu mai bun decât cel primit la fabrică.

Numai că, se pare că Toricelli se născuse într-o zodie fericită. Văzut de procuratorul Roncarolo, acesta a încercat marea cu degetul şi l-a propus spre achiziţionare puternicului club Juventus Torino, care avea nevoie de un fundaş dreapta. Antrenorul Giovanni Trapattoni a fost sedus de vitalitatea şi dorinţa de afirmare a acestui tânăr lombard. În vara lui 1992, „Trap" l-a utilizat în toate partidele amicale şi Toricelli a rămas la Juve, luându-i locul în echipă lui Carrera.

Necruţător la marcaj, cu reale veleităţi ofensive, cu o tehnică superioară altor fundaşi, Moreno n-a stat prea mult în anticamera echipei reprezentative, în ianuarie 1996 Arrigo Sacchi oferindu-i ocazia să confirme aşteptările.

Acum în vârstă de 27 de ani, Toricelli are în palmares toate trofeele râvnite de un fotbalist: cupa şi titlul de campion al Italiei, Cupa UEFA, Cupa Campionilor Europeni...

Steffi Graf are necazuri

Multă vreme, nemţoaica Steffi Graf a dominat cu autoritate tenisul mondial feminin. A apărut Monica Seles care, în scurt timp, a detronat-o din fruntea ierarhiei, dar unguroaica a fost scoasă din circulaţie de un maniac care a înjunghiat-o pe la spate. Profitând de acest fapt, Graf a ajuns, din nou, pe primul loc. Asta până mai ieri, când a ţâşnit în faţă elveţianca Martina Hingis. Colac peste pupăză, Steffi are mari probleme cu genunchiul piciorului stâng, la care a fost operată după turneul de la Roland Garros. Cel puţin trei luni, germana va sta departe de terenul de tenis. În prezent se află pe locul 3 în clasamentul WTA - după Hingis şi Seles - dar poate fi depăşită şi de alte jucătoare.

La 28 de ani împliniţi la 14 iunie a.c., Steffi începe să se gândească la retragere.

„NU ÎL CRITIC PE JOAO HAVELANGE"

Lennart Johansson este suedez şi conduce destinele fotbalului european din 1990. El candidează pentru a-i succeda lui Joao Havelange în fruntea Federaţiei Internaţionale de Fotbal Asociaţie (FIFA). Johansson a aprticipat la luarea deciziilor importante care au revoluţionat cupele europene, evoluţia jocului de fotbal, transferurile jucătorilor între cluburi şi chiar drepturile de publicitate şi televizare. El nu ezită să discute cu ziariştii toate aceste probleme fierbinţi legate de jocul cu balonul rotund. Johansson este preşedintele Comitetului de organizare a Campionatului Mondial Franţa 1998.

- Unele hotărâri ale FIFA au fost controversate. Printre acestea se numără şi acordarea organizării Campionatului Mondial din 2002 Coreei de Sud şi Japoniei. Ideea ca cele două ţări să găzduiască împreună CM a fost a dv?

- Da, a fost ideea mea şi o susţin. Comitetul Executiv al FIFA a votat-o în unanimitate. Japonia şi Coreea de Sud, ambele candidate la organizarea CM din 2002, sunt două ţări între care există disensiuni la nivel politic dar care au cultură asemănătoare şi care au oferit sume impresionante pentru a găzdui acest mare eveniment sportiv. Comisia de evaluare ne-a spus că dosarele celor două ţări erau aproape identice. Nu cred că aveam dreptul să decepţionăm pe una dintre ele. Am mai încercat ideea de parteneriat atribuind organizarea Campionatului European din anul 2000 Belgiei şi Olandei. În cazul Japoniei şi Coreei de Sud colaborarea va fi desigur mai dificilă, dar ele se străduiesc pentru a depăşi toate problemele (comunicaţii, dreptul de televizare, locul disputării meciului de deschidere sau al finalei etc). Consider că fotbalul poate să însemne mult pentru o reconciliere între cele două ţări.

- Cum vedeţi polemica dintre Anglia şi Germania care doresc să organizeze Campionatul Mondial din 2006?

- Există o înţelegere care a permis acordarea organizării CE din 1996 Angliei şi prin care este susţinută candidatura Germaniei pentru CM 2006. Oricum, nu trebuie să uitaţi că pentru organizarea Mondialului 2006 mai candidează Brazilia şi Africa de Sud. Până atunci mai sunt însă 9 ani şi cred că este exagerat să discutăm în contradictoriu de acum.

- Să trecem acum la alte subiecte fierbinţi: „Legea Bosman" şi drepturile de televizare.

- În ceea ce priveşte drepturile de televizare nu ne opunem ca marile evenimente să poată fi urmărite de un public cât mai larg, dar trebuie, pe de altă parte, ca cei ce doresc să transmită imagini să plătească pentru ele. Dacă Uniunea Europeană ne va limita drepturile de comercializare pe posturile de televiziune a marilor manifestări sportive, atunci mişcarea sportivă în general şi fotbalul în special, vor fi ameninţate. La fel este cu „Legea Bosman", care a provocat o serie de modificări de regulament. Timp de atâţia ani totul a funcţionat foarte bine şi, deodată, s-au schimbat lucrurile. Sportivii trebuie să beneficieze, cred eu, de o „clauză specială de excepţie". Noi vom prezenta în reuniunea şefilor de state şi guverne ce va avea loc la Amsterdam un protocol adiţional la Tratatul de la Maastricht şi vom continua prin toate mijloacele să combatem efectele negative ale acestei legi.

- Modificarea structurii cupelor europene a creat de asemenea controverse. Nu credeţi că s-a mers prea departe în cadrul Ligii Campionilor sau al Cupei UEFA - Intertoto?

- Cupa Intertoto va continua în această formulă. Cupa Cupelor şi Cupa UEFA sunt deschise tuturor şi se bucură de un mare succes. În ce priveşte Liga Campionilor, am creat cu trei ani în urmă sistemul de jocuri în grupe pentru a proteja interesele cluburilor, iar acum pentru o perioadă de trei ani, am decis să permitem accesul echipelor clasate pe locul 2 în campionatele puternice. Înţeleg că această schimbare ar putea să-i supere pe unii, dar numai aşa noi putem obţine resurse pentru a dezvolta fotbalul în ţări cu mai mică putere financiară sau la nivelul juniorilor şi tineretului, sau fotbalul feminin. Este vorba de o combinare a spiritului sportiv cu cel managerial şi totul este pentru o cauză bună.

- Ne îndreptăm spre un Campionat European al cluburilor?

- Desigur şi nu vă ascund că ne îndreptăm chiar spre un Campionat Mondial al cluburilor. Lucrăm pentru a pune la punct un miniturneu de 10 zile, la care să participe campioanele Europei, Americii de Sud, Asiei, Oceaniei şi zonei Concacaf. Fotbalul se dezvoltă rapid în toate regiunile globului şi nu este corect ca doar campioana Europei şi cea a Amricii de Sud să se confrunte la Tokyo penrtu Cupa Intercontinentală.

- Totuşi, nu sunt prea multe meciuri, prea multe turnee?

- Ideea este de a se reduce numărul cluburilor ce evoluează în prima divizie a fiecărei ţări şi a se elibera astfel date în calendare pentru meciurile internaţionale.

- Mai sunt şi alte reguli de schimbat? Faceţi parte din conducerea organizaţiei Task 2000, care doreşte ca fotbalul să devină mai atractiv, mai spectaculos.

- Consider că interzicerea pasei la portar a fost o măsură benefică. Spectatorul vrea să vadă fotbal ofensiv fără manifestări de antijoc, fără mingi degajate în tribune, trageri de timp ş.a. De asemenea nu vrem să mai vedem jucători grav accidentaţi în urma unor contacte periculoase. Sunt partizanul interzicerii totale a atacului din spate.

- Conduceţi UEFA de şapte ani. Cu ce vă mândriţi?

- Cel mai mult mă bucură succesul din ce în ce mai mare

al cupelor europene şi mai ales, al Ligii Campionilor, soluţiile de parteneriat găsite pentru Euro'2002, integrarea noilor federaţii din Europa de Est. Sunt mândru şi de echipa cu care lucrez, de „familia" UEFA.

- Candidaţi în continuare la preşedinţia FIFA?

- Da.

- Deocamdată sunteţi singurul în cursă. În caz că veţi fi ales, ce veţi schimba la FIFA?

- Trebuie mai întâi să precizez că nu îl critic pe preşedintele actual, Joao Havelange. Suntem prieteni şi ne respectăm. Avem în schimb puncte de vedere diferite asupra conducerii destinelor fotbalului. Recunosc, de asemenea, că Havelange a făcut multe lucruri bune, iar succesorul său, indiferent care, va prelua o federaţie puternică, atât pe plan sportiv cât şi financiar.

- Atunci de ce nu i se încredinţează un nou mandat?

- El şi-a prezentat demisia! În ceea ce mă priveşte, dacă voi fi ales, voi încerca să colaborez în procesul decizional cu preşedinţii confederaţiilor regionale. Vreau să ţin legătura permanent cu aceştia, să las confederaţiilor mai multă autonomie (de exemplu când este vorba de organizarea calificărilor pentru CM). Cât despre enormele resurse financiare doresc ca ele să fie utilizate pentru fotbal şi să fie îndreptate în special către cei care au nevoie. De asemenea, cred că trebuie să avem în vedere un fel de „preşedinţie prin rotaţie", pentru că nu este bine să rămâi un timp îndelungat în această funcţie atât de expusă. (Traducere de Isabela Ţârcomnicu)

În imagine: L. Johansson şi J. Havelange

„Cupa României" la fotbal

COMESO Şeica Mare, calificată în faza superioară

Sâmbătă, excelentul gazon al arenei sibiene Independenţa a găzduit finala judeţeană a Cupei României la fotbal, disputată de valoroasele formaţii divizionare C, COMESO Şeica Mare şi „U" Mecanica Sembraz Sibiu.

Acuzând vizibil oboseala acumulată în confruntările semifinalelor desfăşurate cu trei zile în urmă, ambele combatante - în ciuda dorinţei şi strădaniilor depuse - au oferit publicului prezent, un joc destul de modest ca valoare, desfăşurat mult timp sub semnul echilibrului, punctat - din păcate - de numeroase greşeli personale şi multiple pase date la adversar, încheiat cu victoria meritată a unsprezecelui din Şeica Mare, extrem de pragmatic şi bine orânduit în dispozitiv. Acesta - mai matur, cu lecţiile corect însuşite, tenace în defensivă, cu o linie mediană laborioasă şi mobilă a controlat cu autoritate prima parte a întâlnirii, declanşând dese şarje periculoase la poarta sibiană, două din ele fiind precis finalizate, în mi-

nutele 12 şi 17 de juniorul V. Păculea, acesta sancţionând prompt buimăceala şi uşurinţa cu care apărarea adversă a tratat, de fiecare dată, fazele fixe din faţa propriilor buturi. Repriza secundă a fost dominată de studenţi, dar aceştia n-au mai avut forţa de percuţie, spontaneitatea şi inventivitatea dovedite miercuri în semifinală, cele două şuturi ale lui Băilă fiind uşor parate de Achim, iar lovitura liberă (de gol) a lui N. Turc a fost respinsă de pe linia porţii de I. Macavei. Cu toate că disputa n-a ieşit din limita fair-playului, toţi beligeranţii apărându-şi şansele în limitele stricte ale regulamentului, trebuie să consemnăm - cu regret - dureroasa autoaccidentare a jucătorului I. Holom, care atacând violent şi periculos, din spate, pe C. Băilă şi-a fracturat piciorul, fiind necesară trimiterea lui rapidă la Spitalul de urgenţă. S-au remarcat: V. Păculea, M. Pipiş, G. Nicolae, C. Ganţă, L. Serfözö şi D. Almăşan de la învingători, A. State, C. Barbu, C. Stănilă, C. Băilă şi DB. Popârţan de la sibieni. Ireproşabilă prestaţia brigăzii de arbitri, alcătuită din centralul L. Sajtos (Sibiu), ajutat de asistenţii D. Sopa (Sibiu) şi E. Pârvulescu (Mediaş).

V.M.

Campionatul judeţean de fotbal

O penultimă etapă calmă, cu întreceri de bună calitate

● **Progresul - Viitorul 3-1 (2-0).** Extrem de bine pregătite şi foarte ambiţioase, ambele combatante au oferit spectatorilor prezenţi o partidă de certă calitate, antrenantă, punctată cu numeroase faze interesante, rapide şi spectaculoase la cele două buturi. Orlăţenii s-au impus de justeţe până în final, graţie golurilor realizate de N. Seicean (23) şi A. Finciu (43, 75). Pentru formaţia din Târnava a înscris în propria poartă, cu 3 minute înaintea fluierului de sfârşit, G. Iacob.

● **Cibinul - Flapo 3-2 (2-0).** La Cristian, echipa din localitate - după o primă repriză controlată cu autoritate - a încheiat confruntarea în evidentă dificultate, ea făcând eforturi disperate, în ultima jumătate de oră, pentru obţinerea celor 3 puncte atribuite învingătoarei. Au punctat: S. Macrea (30) V. Murguleţ (31) şi S. Man (50) pentru gazde, G. Tufă (54) şi Daniel Man (60) în contul unsprezecelui din Păucea ● **Sevişul - ASA 1-3(1-1).** Partidă echilibrată şi sensibil egală în prima ei parte, când militarii au deschis scorul în min. 8 prin S. Budăi, iar şelimbărenii au egalat 6 minute mai târziu, dintr-un penalty transformat cu siguranţă de D. Mutuligă. Campioana - mai bine pregătită fizic - a dominat autoritar repriza secundă, marcând încă două goluri, prin I. Mărginean (68) şi N. Paşca (85 din lovitură de la 11 m)

● **Unirea - Hapomex 6-2 (3-1)** Superiori în toate compartimentele, miercurenii s-au detaşat cu nonşalanţă şi lejeritate - pe propriul teren - de partenerii lor de întrecere, în urma golurilor reuşite de I. Morar (10), D. Mariş (33, 37, 80),V. Dăneţiu (48) şi M. Ijac (62). Pentru oaspeţi au înscris în minutele 30 şi 50 C. Popa şi N. Zereş. ● **Gloria - Recolta Moşna 3-2 (0-2).** Vizitatorii, mai viguroşi şi exacţi în debutul partidei, au punctat prompt de două ori prin F. Comiza (20) şi T. Banea (43). În finalul întrecerii, jucătorii din Nocrich au modificat tabela de scor în favoarea lor, marcând de 3 ori prin E. Anghel (70), N. Scheau (85) şi T. Popa (86). Oaspeţii au contestat identitatea unui adversar introdus după pauză, care nu s-a prezentat la confruntare. ●**Recolta Almă - Tractorul 4-3 (2-1).** Izbândă muncită a gazdelor în urma golurilor înscrise de V. Popa (2, 75), R. Stan (22) şi M. Muntean (50). Golurile formaţiei din Ighiş au fost semnate de L. Stanciu (40), I. Kiraly (77) şi F. Boar (83).

Judeţ II. Rezultatele şi autorii golurilor: ● **Vulturii Şura Mică - Vulturul Poplaca 4-0 (1-0).** I.Ţărmure (10, 68, 85) şi N. Armie (66). ● **Flamura Roşie Cârţa - Avântul Alţâna 2-1 (1-1).** A Koşa (2, 55, ambele din lovituri de la 11 m), respectiv I. Marciuc (6).

V.M.

ATLETISM

Succese sibiene

Prima lună a verii a adus pe lângă soare şi vacanţă şi Campionatele Naţionale Şcolare, respectiv Campionatele Internaţionale ale României.

Şi de această dată comportarea atleţilor sibieni a fost foarte bună, performanţele realizate de ei producând o imensă bucurie antrenorilor şi împătimiţilor sportului sporturilor.

La Campionatele Naţionale Şcolare desfăşurate între 7-8 iunie, la Bucureşti, Daniela Cârlan, cl. a X-a, Grup Şcolar Construcţii Montaj şi Gospodărie Comunală, a mărşăluit cei 5 km în 23.37.46, rezultat care a propulsat-o pe poziţia de lider al probei. În proba de aruncare a suliţei Loredana Trohin, cl. a XII-a (Grup Şcolar Construcţii Montaj şi Gospodărie Comunală) a ocupat locul I cu performanţa de 49.90 m, în timp ce Răzvan Isailă - cl. a X-a, Grup Şcolar Construcţii Montaj. s-a situat pe poziţia a VI. cea mai bună aruncare a sa măsurând 52.46 m.

La Campionatele Internaţionale ale României, găzduite de capitala ţării, între 14-15 iunie, Daniela Cârlan, una dintre speranţele marşului românesc a fost selecţionată în lotul care ne va reprezenta ţara la Campionatele Europene de juniori din Slovenia.

Timpul înregistrat în proba de 10 km marş 48.19.40 şi locurile ocupate în cele două clasamente IV - tineret şi VI senioare ne îndreptăţesc să sperăm că Daniela va reprezenta cu cinste tricolorul.

Una dintre surprizele acestui concurs a realizat-o Elena Hila în proba de aruncare a greutăţii care, cu performanţa de 17,80 m, a urcat pe cea mai înaltă treaptă a podiumului.

Suliţaşa Claudia Isailă, după un sezon mai puţin convingător începe să se apropie de cele mai bune rezultate care au consacrat-o în arena internaţională. Să sperăm că rezultatul de 59.02 m cu care s-a clasat pe locul II după veşnica ei rivală Felicia Ţilea (Dinamo) este numai începutul.

O altă suliţaşă, Loredana Trohin a fost şi ea selecţionată în echipa naţională pentru Campionatele Europene de Juniori, la Bucureşti, Loredana trecând de graniţa celor 52 de m, clasându-se pe locul II la tineret şi IV la seniori.

Ramona POPA

Turism montan

A XV-a ediţie a „Cupei Măgura"

În 14-15 iunie 1997 s-a desfăşurat cea de a XV-a ediţie a **"Cupei Măgura"** la turism montan sportiv, concurs organizat de clubul de turism alpin „Măgura" care aparţine Asociaţiei Măgura Cisnădie. Concursul este cuprins în calendarul Campionatului Ligii Carpatine „Prietenii naturii", ediţia a III-a 1997, aceasta fiind prima etapă de campionat. La start s-au prezentat concurenţi din şase judeţe, reprezentând 18 cluburi de turism, constituite în 25 de echipaje repartizate pe două categorii de vârstă.

Sâmbătă, concurenţii au fost confruntaţi cu o probă de traseu (diferenţa de nivel de 900 m) cu atingerea vârfului Măgura, care a avut o durată de peste 6 ore. Tabăra, cuprinzând peste 70 de corturi multicolore, a fost amplasată într-o frumoasă poiană de la poalele Măgurii.

La lumina focului de tabără s-a desfăşurat proba culturală al cărei clasament final a fost: 1. C.T. Amicii Munţilor Sibiu; 2. A.T.E. Corydalis Mediaş; 3. Olimp Sibiu.

După desfăşurarea probelor teoretice (prim ajutor în caz de accidente montane, meteorologie montană, floră montană) şi practice (instalarea corectă şi contracronometru a cortului, pregătirea unei mese calde în condiţii de bivuac, fără a folosi preparate şi semipreparate, aprinderea focului fără utilizarea unei surse de foc, orientare turistică şi alpinism) clasamentul final s-a prezentat astfel: ***Categoria A***, până la 20 ani, locul I - echipajul format din Rareş Irimie şi Răzvan Ghişoiu (A.T.E. Corydalis Mediaş); locul II echipajul format din Florin Mărginean, Alin Pop, Alina Kocsis (C.T. Puncte Cardinale Alba Iulia); locul III - echipajul format din Florin Macovei şi Gelu Pică (C.T.Vulturul Braşov).

Categoria B, peste 20 ani, locul I - echipajul format din Ioan Predatu, Liviu Constantiniu şi Sandu Totu (C.T. Sibiniensis Sibiu); locul II - echipajul format din Dan Barta şi Sandu Stroescu (A.T.E. Corydalis Mediaş); locul III - echipajul format din Adina Orian, Olguţa Mihaiu şi Florina Bădiţă (C.T. Sibiensis Sibiu).

„Cupa Măgura" a fost câştigată, pentru a treia oară consecutiv, de C.T. Corydalis Mediaş; locul II - C.T. Sibiensis Sibiu şi locul III - C.T. Amicii Munţilor Sibiu .

Sponsorii acestui concurs au fost: SC Catv-Star SRL Cisnădie, SC Prescom SA Cisnădie, SC Vimat SRL Cisnădie, SC Marmat SRL Cisnădie, SC Bumbacul SA Cisnădie, SC Nirvana SRL Cisnădie, SC Master Trading SRL Cisnădie. Mulţumim pentru Direcţiei judeţene pentru Tineret şi Sport.

Nicolae FLEACĂ

O iniţiativă generoasă a A.S. Construcţii Sibiu

Asociaţia sportivă Construcţii Sibiu organizează un *CAMPIONAT DE FOTBAL* pe propria bază din zona Cireşica. Sunt acceptate echipe formate din 8 jucători (7+portar). Înscrierile se primesc până în 25 iunie a.c. **Relaţii la telefon 42.24.58** şi la baza sportivă „Construcţii".

S-a stins din viaţă, la numai 44 de ani, arbitrul republican de box

VICTOR OLARU

cunoscut crainic la reuniunile pugilistice sibiene, mare animator şi iubitor al careului magic. Dumnezeu să-l odihnească!

Comisia judeţeană de box Sibiu

urmare din pag.1

☛ Fotbalistul Zafiris, de la Petrolul Ploieşti, a anunţat că renunţă la activitatea competiţională, se mută la Iaşi şi devine ... propovăduitor al Evangheliei! Mare-i grădina lui Dumnezeu ...

☛ În această săptămână, la Londra, începe cel de-al treilea turneu de Grand Slam al anului, la care, pentru prima dată, România va avea 6 tenismeni pe tabloul principal: Andrei Pavel (nr. 88), Adrian Voinea (95), Dinu Pescariu (107), Cătălina Cristea (62), Ruxandra Dragomir (cap de serie nr. 15), Irina Spârlea (cap de serie nr. 12). N-am încredere decât în fete ....

☛ La Campionatele de atletism ale SUA a lipsit sprintera Gwen Torrence, campioană mondială. Ziariştii au aflat că şi-a părăsit soţul-antrenor, Manley Waller şi fiul de 6 ani, trăind o nouă aventură sentimentală. E mai simplu să stai în pat decât să alergi!

☛ Larisa Neciaeva, directoarea comercială a clubului Spartak Moscova, a fost împuşcată mortal în faţa locuinţei sale. Deocamdată, la noi, mafia este destul de „blândă".

☛ După 6 săptămâni de spitalizare, Dan Grecu s-a întors în sânul familiei, refăcut aproape total după şocul toxicoseptic care i-a pus viaţa în pericol. L-a ajutat Cel de Sus ...

☛ La Secţia cardiologie a Spitalului Judeţean Sibiu se află internat fostul mare fotbalist Vasile Oprea (51 ani), jucător la U Cluj, Farul Constanţa, Şoimii Sibiu şi Carpaţi Mârşa. Îi dorim grabnică însănătoşire!

☛ Aniversări: Jose Amavisca (19 iunie 1971), Michel Platini (21 iunie 1955), Rodion Cămătaru (22 iunie 1958),

ULTIMA ORĂ **ULTIMA ORĂ**

Zinedine Zidane (23 iunie 1972), Dorinel Munteanu (25 iunie 1968).

☛ Echipa reprezentativă de fotbal a României se situează pe locul 6 în clasamentul mondial, după Brazilia, Germania, Spania, Danemarca şi Franţa. Statisticienii au avut în calcul 192 de echipe. Este cea mai bună poziţie a formaţiei noastre de când există ... fotbalul.

☛ Sorin Satmari face un bilanţ al călătoriilor ministrului tineretului şi sportului Mihai Stănescu: 5 zile în Camerun, 3 zile în Italia, 4 zile în Franţa, 9 zile în China, 3 zile în Cipru, 4 zile în Grecia, din nou 7 zile în Italia, 4 zile în Spania ... Faţă de primarul Sibiului, Dan Condurat, Stănescu e „mic meseriaş". ☛ La ora actuală, în România mai activează doar două secţii de dirt-track: Faur Bucureşti şi CSM Brăila, care îşi dispută titlul naţional. De râs ori de plâns?

☛ Pentru faptele comise în noaptea de 19/20 iulie 1995 (!?) - ultraj, exhibiţionism şi distrugere de bunuri - atacantul lui Paris Saint-Germain şi al reprezentativei Franţei Patrice Loko, a fost condamnat de Tribunalul corecţional din Paris la 8 luni închisoare (cu suspendare). A scăpat ieftin.

☛ Gabriela Szabo a câştigat de o manieră entuziasmantă proba de 5000 m din cadrul Cupei Europei la atletism, care s-a desfăşurat la München

☛ Brazilianul Ronaldo s-a transferat de la FC Barcelona la Inter Milano.

☛ Clubul „U" Cluj a scos la concurs postul de preşedinte rămas vacant prin demisia lui Sorin Bagiu.

BIBLIOTECA „ASTRA" SIBIU

Biblioteca „ASTRA"
— SIBIU —

RADU NICULESCU CONTRA HALAGIAN

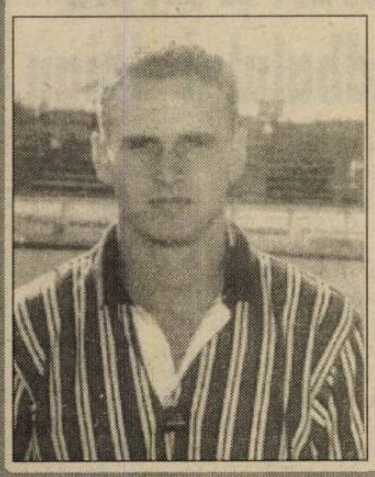

„Dacă rămâne el, plec eu!"

Duminică, 29.06, Radu Niculescu se afla încă acasă, la Sibiu. Tocmai venise de la Olimp unde, împreună cu bunul său prieten Dorin Zotincă (sângele de sibian apă nu se face) petrecuse o scurtă vacanţă de 6 zile.

- Cum mai stai cu accidentările, Radule?

- Le-am depăşit şi nădăjduiesc, ca la orice început de sezon fotbalistic, că mă vor ocoli. Prea s-au ţinut scai de capul meu!

- Când începi pregătirile cu F.C. Naţional?

- Ei le încep marţi, 1 iulie, dar ... fără mine! Dacă rămâne Halagian acolo, nici nu vreau să mai aud de F.C. Naţional! Ajunge câte mi-a făcut şi câte mi-a reproşat absolut pe nedrept.

- Şi ce vei face, Radule?

continuare în pagina 4

A consemnat Mircea BIŢU

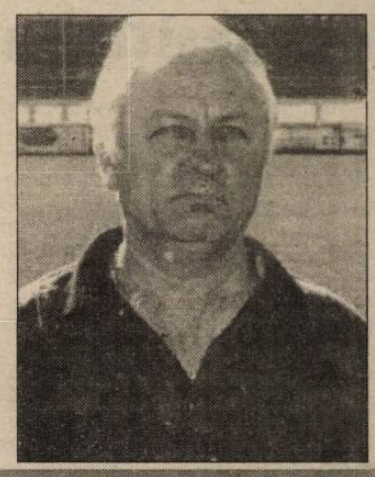

Interviu de ... vacanţă (în exclusivitate)

„Firesc este să-ţi propui performanţe tot mai importante"

- declară dl. ILIE VLAD, secretarul AS Gaz metan Mediaş -

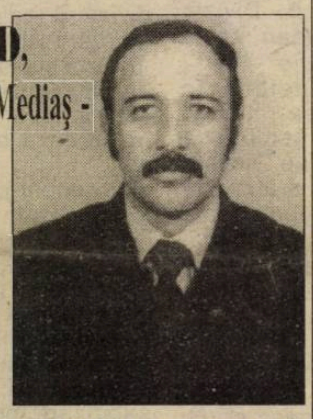

Zilele trecute am stat de vorbă cu dl. Ilie Vlad, recent confirmat în funcţia de secretar al AS Gaz metan Mediaş.

- Felicitări domnule Vlad! Cum vă simţiţi în vacanţă?

- Ce vacanţă? Pentru noi nu există vacanţă. E perioadă de activitate intensă: să pregătim cantonamentul echipei de fotbal, să reînnoim contractele unor jucători, să vedem pe cine mai aducem, să contactăm parteneri pentru meciurile de pregătire ...

- La Sibiu se zvonise că veţi fi schimbat, că vă „lucrează" fostul antrenor Valer Dulău, care părăsise echipa datorită unor conflicte cu dumneavoastră ...

continuare în pagina 4

N.I. DOBRA

TRIBUNA sporturilor

SUPLIMENT SĂPTĂMÂNAL DE INFORMARE SPORTIVĂ AL COTIDIANULUI INDEPENDENT "TRIBUNA"

Anul VII, nr. 373 | 30.06. - 6.07. 1997 | 4 pagini, 500 lei

JUDO

GHEORGHE IORTOPAN - pe locul I

La Ploieşti s-a desfăşurat cursul de perfecţionare a antrenorilor şi arbitrilor de judo.

La finele cursului a avut loc un concurs rezervat veteranilor. Sibianul Gheorghe Iortopan s-a clasat pe locul I la categoria 86 kg. **(I.I.)**

Asociaţia Sportivă Voinţa Sibiu împlineşte 50 de ani

Un eveniment cu totul deosebit se va derula în perioada 7-11 iulie, când Asociaţia Sportivă a membrilor cooperatori meşteşugari sibieni, Voinţa, va sărbători 50 de ani de la înfiinţare. Cu acest prilej vor avea loc numeroase manifestări sportive la fotbal, handbal, dirt-track, şah, orientare sportivă, atletism, demonstraţii de modelism. Se va organiza o expoziţie cu trofeele obţinute de sportivii asociaţiei de-a lungul anilor la dirt-track. Asupra acestui important eveniment vom reveni pe larg.

I.ILIE

A plecat un tren din gară ...

„Mişcări de trupe" în fotbalul românesc"

Şi în această vară, în loc să se odihnească, să-şi trateze cu băi sărate şi nămol - la Amara, la Techirghiol, la Ocna etc - oasele şi încheieturile, fotbaliştii şi antrenorii echipelor noastre umblă gaia-matu dintr-un loc într-altul în căutarea unui transfer pe cât mai mulţi dolari. Iar gazetarii de toate culorile, în căutare de noutăţi picante, mai şi inventează pentru a înfierbânta atmosfera.

Ca să nu fim mai prejos, iată cam ce vorbe umblă prin târg:

continuare în pagina 4

(n.i.d.)

Meciul secolului

În fiecare an lumea boxului trăieşte emoţiile unui „meci al secolului". Un astfel de meci s-a consumat ieri, la Las Vegas, locul în care se fac şi se desfac atâtea destine, unde peluziştii achită un bilet de câteva mii de dolari pentru o bucurie de câteva minute, unde ruleta se mută în ring şi desemnează un singur câştigător, care se va încinge cu centura cu diamante de-adevăratelea şi va încasa un cec de categorie grea. Revanşa lui Mike Tyson, proaspăt transferat la islamism cu prilejul

Peluza a III-a

puşcăriei, a fost comentată ca o înfruntare directă între musulmani şi creştini, pentru a da un plus de culoare întâlnirii cu Evander Holyfield, supranumit „creştinul fanatic", om cu frica lui Dumnezeu până la urcarea în ring. Ce a ieşit ştie toată lumea. Arbitrii au sunat gongul în repriza a patra când, aflându-se într-un tete-a-tete cu pravoslavnicul, musulmanul a dat-o pe canibalism şi i-a mâncat o ureche.

Din fericire, Holyfield nu purta cercei aşa că incidentul n-a avut şi alte urmări. Peluziştii creştini au fluierat din răsputeri apreciind că gestul a fost nesportiv, „judecătorii" l-au descalificat pe Tyson, l-au declarat învins, iar acesta, spăşit, a plecat spre casierie să-şi primească partea care i se cuvenea ca perdant. Meciul secolului! Norocul meu că, în ultimul moment am renunţat să plec la Las Vegas.

Mihai BRATU

Ultima oră

- Liga de fotbal profesionist va ţine adunarea generală joi, 3 iulie, fiind invitaţi să participe toţi preşedinţii de cluburi. Se va lăsa, din nou, cu scandal şi înjurături.
- Fostul fundaş al Stelei, Joe Panait, joacă la V.S.F., Wuppertal în liga a III-a germană şi zice că e mulţumit. Îmi spune mie o păsărică: „Panait îşi caută echipă, dar nu ştie cum s-o spună mai voalat"!
- Ceahlăul P. Neamţ va întreprinde un turneu în Ungaria, urmând să joace cu Feszezo Bony, Meszocovesz, Eger şi Miskolc. Fiecare sac îşi găseşte peticul.
- Andre Agassi (nr.28 ATP) s-a retras de la Wimbledon. Se vede că mariajul cu frumoasa actriţă Brooke Shields nu-i prea prieşte pe linie sportivă.

continuare în pagina 4

(n.i.d.)

Un interesant turneu al tinerilor fotbalişti la Copşa Mică

Nu cu mult timp în urmă excelentul gazon al cochetei arene din Copşa Mică - radical remaniată şi utilată cu cele mai moderne mijloace necesare unei eficiente funcţionări - a găzduit un atractiv turneu de fotbal, minuţios organizat şi bine pregătit de Asociaţia Sportivă Metalul din localitate, la care au participat 8 echipe, împărţite pe două grupe de vârstă. Prima cuprinzând tineri fotbalişti născuţi în anii 1982 - 83, iar a doua pe copiii născuţi în 1984 şi 1985. În prima au participat formaţiile, F.C.

continuare în pagina 4

V.M.

Fotbalul-tenis atrage tot mai mulţi amatori

Turneul de fotbal-tenis (anunţat în ziarul Tribuna - organizat pe terenurile din parcul „Sub Arini" ale Tenis Clubului R&G, a atras la start un număr de 15 echipe. A fost un turneu reuşit şi de bun augur pentru practicanţii acestui sport care a prins rădăcini în municipiul Sibiu, cu premii frumoase în obiecte oferite de firma Tandina S.R.L. Mai trebuie să menţionăm frumoasa comportare şi jocul spectaculos oferite de dr. Gheorghe Oană, care a ocupat locul I (premiul - un dublu casetofon), iar la dublu, tandemul Gheorghe Oană + Virgil Muscă a învins intrând în posesia unui telefon celular.

Organizatorii ne-au informat, cu acest prilej, că T.C. R&G Sibiu va organiza încă un concurs de fotbal-tenis la sfârşitul lunii iulie şi începutul lunii august, care va fi anunţat la timpul potrivit. **(I.Ilie)**

MIRCEA DANCU: „N-aduce anul ce aduce ceasul!"

Astăzi după-amiază vacanţa interiştilor se încheie. „Până în acest moment (n.n - discuţia a avut loc ieri la prânz), n-avem cunoştinţe despre vreo solicitare de plecare. În schimb, am contactat nişte jucători tineri şi ... ieftini - se cunosc posibilităţile noastre financiare! - pe care, în funcţie de decizia antrenorului Jan Gavrilă, vom încerca să-i transferăm la F.C. Inter" - ne-a spus **dl. Mircea Dancu.**

Până în 9.07. vor avea loc antrenamente de reacomodare la Sibiu şi vizita medicală, iar între 9 şi 19 iulie lotul se va pregăti în cantonamentul din Păltiniş.

Ambiţios şi consecvent cum îl ştim, primarul **Dan Condurat** (cel care în campania electorală promitea între altele sibienilor că se va implica şi în susţinerea activităţii sportive!?), a dat din nou în judecată clubul interist, solicitând circa 80 milioane lei, chirie neîncasată de Primărie în anii 1995 şi 1996. Asta da „ ajutor", domnule primar!

Domnul Dancu speră în găsirea unei soluţii amiabile, susţinând că, şi în fotbal, n-aduce anul ce aduce ceasul ...

Sorin CRIVĂŢ

MODERNIZAREA STADIONULUI MUNICIPAL – o necesitate a atletismului sibian

Atletismul sibian a dat sportului românesc atleţi de valoare precum Claudia Isailă (campioană mondială de juniori), George Boroi (vicecampion european de seniori), Vasile Bichea (campion balcanic şi participant la Jocurile Olimpice), Ileana Dorca (vicecampioană mondială cros-echipă), Loredana Trohin, Elena Hila, Daniela Cârlan, Alin Larion, Augustin Barbu, Gabriel Bâra, Marcel Pomohaci, Galion Popa, Mircea Costea, Francisc Saroşi, Florin Andrei, Mihai Deac, Cristinel Cristea, Eugen Enăchioiu, Cornel Porumb, Carol Raduly (campioni balcanici şi participanţi la campionatele Europene şi Mondiale de juniori şi seniori şi Campionatele Europene şi Mondiale militare).

Şi să nu-i omitem pe tehnicienii care i-au pregătit pe aceşti performeri care au reprezentat şi reprezintă cu cinste oraşul de pe Cibin şi tricolorul: Dumitru Dobrescu, Petre Manu, Liviu Maier, Ilie Popa, Ioan Lupu, Delia Olteanu etc.

De asemenea, trebuie să-i amintim şi pe unii dintre atleţii din tânăra generaţie, cei care, sperăm, că vor duce mai departe gloria atletismului sibian şi pe tehnicienii acestora Ioana Stelea, Liliana Duţă, Ioana Catană, Adina Prodea, Andrei Tecşa, Ionuţ Catană, Răzvan Isailă, Mihai Stoica, Marian Mucălău - Mioara Magheru, Silvia Tănăsescu, Adrian Toma.

Pornind de la acestea, am discutat cu domnul ***academician Mihail Florescu****, preşedinte de onoare al Federaţiei Române de Atletism şi al Fundaţiei Atletismului Românesc despre baza materială a atletismului sibian, respectiv despre pista şi sala de atletism ale Stadionului Municipal.*

- Domnule academician, cărui fapt datorăm vizita dumneavoastră la Sibiu?

- Am convingerea că la Sibiu se poate moderniza stadionul existent şi că acesta poate să devină unul dintre principalele stadioane ale ţării pe care să se poată desfăşura concursuri la nivel naţional şi internaţional. Există o forţă economică în Sibiu în măsură să sprijine realizarea acestui proiect de acoperire a pistei stadionului şi a sectoarelor cu cauciuc poliuretanic, dar pentru sensibilizarea acestei forţe economice toţi cei care lucrează în mişcarea sportivă ar trebui să se unească şi să pună umărul în realizarea acestui proiect. Experienţa pe care o am deja de la Cluj, Constanţa, Craiova, Sf. Gheorghe, unde forţele locale, cu sprijinul Fundaţiei, au reuşit să construiască şi să modernizeze stadioanele, mă face să cred că acest lucru se poate realiza şi la Sibiu.

- V-aş ruga să ne vorbiţi puţin despre activitatea dumneavoastră în care atletismul a ocupat şi ocupă un loc important.

- În tinereţe am făcut atletism (1500 m). Am participat la concursuri pe plan local şi naţional, deci am fost "legat" de atletism de la o vârstă fragedă. În anii '50 am fost solicitat să activez la Federaţia Română de Atletism unde am fost ales preşedinte, funcţie pe care am deţinut-o vreme de 25 de ani. În perioada în care am fost preşedinte m-am ocupat de participarea atleţilor noştri la patru olimpiade. A fost o experienţă foarte utilă. Am găsit atât în biroul federal cât şi în federaţie oameni de valoare care iubeau atletismul, dovadă fiind numărul mare de medalii olimpice, titluri de campioni mondiali, europeni şi balcanici. După 1990, situaţia a devenit precară pentru sport în general şi pentru atletism în special. Din buget nu s-au mai putut asigura fondurile şi atunci m-am sfătuit cu profesionişti din atletism (Balaş, Mărăşescu, Firea, Manoliu) să constituim această Fundaţie a Atletismului Românesc, cu scopul de a moderniza baza tehnico-materială a atletismului şi de a sprijini loturile naţionale. Şi în atletism progresele ştiinţei şi tehnicii au realizat o adevărată revoluţie în calitatea pistelor şi a echipamentelor. Rezultatele deosebite obţinute în ultimii 10 ani se datorează şi acestor piste de cauciuc poliuretanic (cauciuc elastic, o elasticitate rezultată dintr-o spumă de cauciuc sintetic) care ajută la creşterea performanţei.

Ramona POPA

P.S. Lipsa de interes a celor care patronează mişcarea sportivă din muncipiu şi judeţ a făcut ca acest frumos stadion, mai precis pista şi sala să se degradeze pe zi ce trece (în sală plouă ca afară), iar pista, aşa cum am mai amintit, a ajuns un drum de ţară cu pământ, pietre şi iarbă.

Fundaţia Handbalului Sibian lansează...

...strategia pe termen scurt şi mediu pentru revitalizarea handbalului sibian

Prin amabilitatea d-lui profesor ***Gheorghe Bădianu****, vicepreşedinte executiv, am reuşit să obţinem principalele date privind revitalizarea handbalului sibian. Iată-le:*

Scurt istoric

Dacă ne referim numai la ultimul deceniu, vom constata că înainte de anul 1990 în judeţul Sibiu existau 25 de secţii de handbal dintre care 20 erau cuprinse într-o activitate sistematică la nivel republican adică: Divizia A, Divizia B, Divizia şcolară şi Campionatul judeţan, iar numărul jocurilor în judeţ era de ordinul miilor. Astfel în anul 1987 au fost 2.295 jocuri, în 1988-89 în jur de 1.000 de jocuri.

După revoluţie activitatea sportivă condusă de Ministerul Tineretului şi al Sporturilor a continuat din inerţie la nivel central şi judeţean, înregistrându-se însă o continuă scădere. Astfel, comisiile judeţene au lucrat cum au crezut şi cum au putut în noile condiţii şi primele rapoarte anuale au fost cerute abia după trei ani. Comisia judeţeană de handbal a întocmit primul raport în ianuarie 1993, fiind obligată să raporteze anul 1992.S-au raportat anii 90-91-92; 1990: 243 jocuri - Divizia A masc. Divizia B, Divizia şcolară, Campionatul judeţean; 1991: 172 jocuri - Divizia A masculin, Divizia B, Divizia şcolară, Campionatul judeţean; 1992 - 196 jocuri fără Divizia A masculin, doar Divizia B, Divizia şcolară şi Campionatul judeţean. Peste alţi trei ani, în ianuarie 1997, preşedintele comisiei judeţene în raportul pe anul 1996 spunea: "În anul 1996 am raportat numai echipe de Divizia B, şcolare şi judeţene. Aceste rezultate la timpul potrivit ni s-au părut slabe şi ne-am gândit cu toţii că poate vor apare sponsorii pe care i-am aşteptat pentru a revigora activitatea handbalistică. Dar, acum ne trezim la sfârşitul anului 1996 că nu avem ce raporta".

S-a amintit, totuşi, în acest raport că 1996 a fost cel al aniversării a 75 de ani de handbal sibian şi românesc şi, cu toate că a fost an electoral, nefiind propice pentru o astfel de sărbătoare, "Zilele handbalului sibian" au fost o reuşită acţiune, de amploare deosebită, ce nu va putea fi repetată. S-a arătat că la buna ei desfăşurare au contribuit Comisia Judeţeană de Handbal, Fundaţia Handbalului Sibian în frunte cu preşedintele acesteia, ing. Romeo Trifu, precum şi alţi oameni de bine, conducători de unităţi, viitori membri de onoare ai acestei fundaţii, ca: Nicolae Nan - director, actualmente preşedinte al Consiliului Judeţean, Marin Ovedan - manager Sometra Copşa Mică, Ralf Breth - fost consul general, Consulatul General Sibiu al R.F. Germania, Iulia Dragomirescu - director Hotel-Restaurant Continental, Nicolae Neagu - manager Metalcar Sibiu, Dumitru Crişan - director Vinaria Sibiu, Nicu Ionescu - Hopfen Bier Sibiu, Ion Ariton - director Peco Sibiu, Mihai Curpen - Coca Cola Company Sibiu, Ion Enache - Kirschbaum SRL Sibiu, Biotehnic Sibiu, Dorin Nan - Direcţia Judeţeană pentru Tineret şi Sport, Nicolae Tâlvâc - arbitru, membru în comitetul de organizare, Nicolae Blejan - lider sindical Sometra Copşa Mică, Ioan Edves - patron Edvalin Mediaş, Maricel Stadler - secretar AS Metalul Copşa Mică, Wolfgang Fuchs - ziarist Hermannstadter Zeitung.

Intenţionat am lăsat la urmă pe responsabilii celor trei centre din Germania care sunt fiii acestui pământ şi care ne-au ajutat moral şi material la această unică sărbătoare. Ei sunt: Robert Scherer - Geretsried, Helmut Zikeli - Boblingen, Johann Konnerth Manoliu - Nürnberg.

Situaţia actuală

În prezent, după campionatul diviziei B şi şcolar avem următoarele rezultate: Metalul Copşa Mică locul 3 şi componentă a viitoarei Divizii A de handbal (adică Liga a 2-a j. B), C.S.M. Sibiu (feminin) şi A.S.A. Institutul Militar "Nicolae Bălcescu" retrogradate din Divizia B, participante în viitoarea divizie B (adică în Liga a 3-a, urmare a înfiinţării Diviziei Naţionale).

Divizia şcolară - băieţi - C.S.Ş. Sibiu - participantă la turneul final, locul 1 în serie şi locul 7 pe ţară, rezultat care se încadrează în bunele evoluţii din ceilalţi ani.

Sunt mulţi jucători produşi de C.S.Ş. Sibiu care în prezent sunt legitimaţi la Dinamo Bucureşti, Steaua Bucureşti, Metalul Copşa Mică, respectiv în străinătate. Unii dintre aceşti jucători sunt născuţi după 1970, deci sunt în floarea vârstei şi dispuşi, într-o zi, să se reîntoarcă acasă la Sibiu, ca jucători profesionişti, cu o situaţie normală de salarizare, potrivită timpurilor noastre.

Primul obiectiv îl constituie promovarea în scurt timp în Divizia Naţională, adică Liga 1. Fundaţia Handbalului Sibian doreşte prin Consiliul său de administraţie o întrunire a membrilor fondatori, împreună cu membrii de onoare, după perioada de concedii, în luna septembrie 1997, pentru analiza posibilităţii de reorganizare, pentru implicarea tuturor în scopul revitalizării handbalului sibian şi nominalizarea clubului care va încerca promovarea. La această întrunire, Fundaţia Handbalului Sibian va veni cu nominalizări de jucători, posibili antrenori, posibili sponsori (conform Legii sponsorizării care va apare).

Ilie IONESCU

Baschet

Din nou la play-off

Recent, în cadrul şedinţei de Birou Federal a fost definitivată formula de desfăşurare a ediţiei 1997-1998 a campionatelor naţionale. Astfel s-a hotărât ca Divizia masculină A să înceapă la data de 13 septembrie şi să se încheie la 31 mai 1998. În această perioadă cele 16 participante, împărţite în două serii, îşi vor disputa turul şi returul în etape săptămânale. Apoi se vor face grupele valorice 1-8 şi 9-16, din nou se va juca tur-retur, apoi play-off. Iată cum arată cele două serii: **SERIA A**: Dinamo Bucureşti, Universitatea Sanex Cluj, SOCED Bucureşti, Carbochim Cluj, Politehnica Moldrom Iaşi, Farul Compres Constanţa, West Petrom Arad, Romradiatoare Braşov, **SERIA B**: C.S.U. Forest Sibiu, Erbaşu Bucureşti, ELBA Universitatea Timişoara, BRD C.S.U. Ploieşti, Epson Bucureşti, Steaua Bucureşti, Sportul Studenţesc Bucureşti, C.S.U. Galaţi. În ipoteza unor fuziuni sau retrageri locurile libere vor fi luate de C.S.M. Craiova şi Herlitz C.S.S. Mobex Tg. Mureş. De asemenea s-a hotărât ca în ediţia 1998-1999 să se înfiinţeze Superliga, cu 10 echipe masculine şi tot atâtea feminine. **(I. Ilie)**

PROGRAM TVR

Luni, 30 iunie

Programul 1: 13.00 TVR Timişoara 14.00 TVR Info 14.10 TVR Cluj-Napoca 14.50 TVR Iaşi 15.35 D.a. 16.00 TVR Info 16.05 Convieţuiri 16.35 Emisiune în limba maghiară 18.30 Sărbătoarea muzicii (II) 19.00 În faţa dv.! 19.55 Doar o vorbă "săţ-i" mai spun! 20.00 Jurnal 21.00 Memorialul durerii 23.00 Jurnalul de noapte 23.20 Un cântec, o glumă, un zâmbet... 23.25 Milenium 24.00 Fantastic star TVR Club

Programul 2: 13.40 Fărâmiţă şi Piper (s/r) 15.00 Perla coroanei (s/r) 16.20 Secretele nisipului (s) 17.40 Şeicul (s) 22.35 Misterele Sankt Petersburgului (s) 23.25 Nocturna sportivă

Marţi, 1 iulie

Programul 1: 6.00 România: ora 6 fix! 8.35 Un bunic fericit (s) 9.05 Misterele Sankt Petersburgului (s/r) 10.00 TVR Info 10.05 Credo (r) 11.05 Cinematograful de artă * Pământul se cutremură (r) 13.00 D.a. 13.30 Tradiţii 14.00 TVR Info 14.10 Muzica pentru toţi 14.55 Canada - ţara marilor lacuri 15.05 TVR Iaşi 15.35 Legenda Albei ca Zăpada (d.a.) 16.00 Tribuna partidelor parlamentare 17.00 TVR Info 17.10 Katts şi câinele (s) 17.35 Gala laureaţilor Festivalului Internaţional al Filmului Militar 18.55 Sailor Moon (d.a.) 19.25 Medicina pentru toţi 19.50 300 de secunde 19.55 Doar o vorbă "săţ-i" mai spun! 20.00 Jurnal 21.00 Echipa de intervenţie (s) 22.00 În flagrant 23.00 Jurnalul de noapte 23.20 Memoria exilului românesc 24.00 Scena 0.30 Întâlnirea de la miezul nopţii

Programul 2: 13.05 Echipa de intervenţie (s/r) 15.20 Lupii aerului (s/r) 16.20 Secretele nisipului (s) 17.40 Şeicul (s) 20.05 Puterea, pasiunea (s) 22.35 Misterele Sankt Petersburgului (s) 23.25 Cinematograful de artă * Paradisul pierdut

Miercuri, 2 iulie

Programul 1: 6.00 România: ora 6 fix! 8.35 Un bunic fericit (s) 9.05 Misterele Sankt Petersburgului (s/r) 10.00 TVR Info 10.05 Videolexicon 11.00 Ce-i de făcut? (r) 12.00 TVR Info 12.05 Şeicul (s/r) 12.55 Recital Joe Cocker (CFI) 13.05 Contele Mac Duckula (d.a.) 13.30 Scena (r) 14.00 TVR Info 14.10 Muzica pentru toţi 14.35 TVR Iaşi 15.00 TVR Cluj-Napoca 16.00 De la o zi la alta 16.35 Legenda Albei ca Zăpada (d.a.) 17.00 TVR Info 17.10 Viaţa şcolii 17.40 Magazin sportiv 18.30 Sailor Moon (d.a.) 19.00 Lupii aerului (s) 19.55 Doar o vorbă "săţ-i" mai spun! 20.00 Jurnal 21.00 Bolwieser (f) 23.00 Jurnalul de noapte 23.20 Cutia Pandorei 0.30 Studioul şlagărelor 1.00 În top

Programul 2: 13.05 Savannah (s/r) 16.20 Secretele nisipului (s) 17.40 Şeicul (s) 22.35 Misterele Sankt Petersburgului (s)

Joi, 3 iulie

Programul 1: 6.00 România: ora 6 fix! 8.35 Un bunic fericit (s) 9.05 Misterele Sankt Petersburgului (s/r) 10.00 TVR Info 10.05 Pentru dv., doamnă! 11.05 TVR Timişoara 12.00 TVR Info 12.05 Şeicul (s/r) 12.55 Contele Mac Duckula (d.a.) 13.20 Memoria exilului românesc (r) 14.00 TVR Info 14.10 1001 Audiţii 14.35 TVR Iaşi 15.00 TVR Cluj-Napoca 15.40 Tradiţii 16.10 Ecclesiast '97 16.35 Convieţuiri 17.00 TVR Info 17.10 Următoarea oprire: Europa 17.35 La izvorul dorului 18.00 Timpul Europei 18.25 Bank-Note 18.50 Tragerile Super Loto 5/40 şi Expres 19.00 Lupii aerului (s) 19.55 Doar o vorbă "săţ-i" mai spun! 20.00 Jurnal 21.00 Pariul trio 21.05 Dr. Quinn (s) 21.55 La volan 153.014 km 22.10 Cu ochii-n 4 22.50 Microrecital "Dracula" 23.00 Jurnalul de noapte 23.20 Un cântec, o glumă, un zâmbet... 23.25 Simpozion 0.15 Războiul Independenţei

Programul 2: 13.05 Detectivul din Los Angeles (s/r) 15.00 Lupii aerului (s/r) 16.05 Secretele nisipului (s)

Vineri, 4 iulie

Programul 1: 6.00 România, ora 6 fix! 8.40 Meridianele dansului 9.10 Simpozion (r) 10.00 TVR Info 10.05 America - atracţie şi inedit 10.45 Contele Mac Duckula (d.a.) 11.10 Şeicul (s/r) 12.00 TVR Info 12.05 Media-Club (r) 12.50 Microrecital Elena Cârstea 13.00 TVR Cluj-Napoca 14.00 TVR Info 14.10 Cafeneaua artelor 15.00 TVR Iaşi 15.40 Legenda Albei ca Zăpada (d.a.) 16.05 Pompierii vă informează 16.20 O ţară cât un continent 16.30 America sălbatică (do) 17.00 TVR Info 17.10 Emisiune în limba germană 18.10 Katts şi câinele (s) 18.40 Scena politică 19.10 Tezaur folcloric 19.55 Doar o vorbă "săţ-i" mai spun! 20.00 Jurnal 21.00 Bărbatul cu trei neveste (f) 22.40 Ecoturism 23.00 Jurnalul de noapte 23.20 Oglinzi paralele 24.00 Destinul unui rucărean 1.00 Cinematograful de noapte * Lovitură directă

Programul 2: 10.00 Maigret întinde o cursă (f) 13.05 Războiul Independenţei (r) 16.20 Secretele nisipului (s) 17.45 Şeicul (s)

Sâmbătă, 5 iulie

Programul 1: 7.00 Bună dimineaţa de la Timişoara şi de la Bucureşti! 8.30 Pas cu pas 9.20 Micul Yeti (s) 10.15 Ba da! Ba nu! 11.10 Matineu muzical 12.05 Planeta cinema 12.50 Serial de călătorii (do) 13.45 A doua alfabetizare 14.00 TVR Info 14.10 Univers venezuelean 14.20 Turnul Babel * Desene animate * Dv. decideţi! * Magazin muzical * Cronicile Hollywood-ului * Serial: Ce vrăji a mai făcut navasta mea? 18.05 Mapamond 18.35 Povestirile lui Donald Răţoiul (d.a.) 19.05 Teleenciclopedia 19.55 Doar o vorbă "săţ-i" mai spun! 20.00 Jurnal 20.40 Savannah (s) 21.30 Sărbătoare în Poiana Cerbilor (I) 22.35 Săptămâna sportivă 22.50 Filmele săptămânii 23.00 TVR Info 23.05 Sărbătoare în Poiana Cerbilor (II) 1.00 Arena artă-sport

Programul 2: 14.40 Dr. Quinn (s/r) 16.20 Secretele nisipului (s) 22.30 Frumoasa şi bestia (s)

Duminică, 6 iulie

Programul 1: 7.00 Bună dimineaţa! 8.05 Lumină din lumină 9.05 Colţ Alb (s) 9.35 "Allegretto" la Euro-Disneylans 10.25 Leonard Bernstein 11.25 Derby-ul de trap al României 11.50 Viaţa satului 13.25 Biserica satului 13.35 Atlas 14.00 TVR Info 14.10 Stop-Cadru 14.25 Video-Magazin Estival * Vara pe malurile Dâmboviţei * Muzică uşoară 16.55 Premiere cinematografice 17.10 Star Trek - Deep Space (s) 18.05 7 zile în România 18.45 Aladdin (d.a.) 19.15 Robingo 19.55 Doar o vorbă "săţ-i" mai spun! 20.00 Jurnal 20.30 Duminica sportivă 20.50 Tragerile Loto Special 6/49 şi Noroc 21.00 Pariul trio 21.05 Film * Procesul lui Lee Harvey Oswals (SUA, 1976) 22.40 Melodiile iubirii 23.00 TVR Info 23.05 Turul Franţei la ciclism 23.15 Camel Planet Olimp 0.15 Frumoasa şi bestia (s.r) 1.05 Roata vieţii

Programul 2: 7.00 5x2 Magazin duminical * Cristal (s) 14.05 Lucrezia Borgia (f) 16.20 Secretele nisipului (s) 17.15 Magazin hipic 19.25 Un secol de cinema 22.25 Baschet 24.00 "100" Teledivertisment

MAPAMOND SPORT

Tenis şi dolari
Wimbledon - cea mai veche competiţie din lume

Se află în plină desfăşurare turneul de la Wimbledon, cea mai veche competiţie de tenis din lume, al treilea turneu de Grand Slam al anului, după Open-ul Australiei şi Roland Garros. Pentru amatorii de statistici şi istorie, iată câteva date:

● Durata: 23 iunie - 6 iulie

● Premii totale: 12.048.687 dolari; simplu masculin: 726.250 dolari învingătorul, 363.125 - finalistul; simplu feminin: 653.625 dolari câştigătoarea, 326.812 - finalista; dublu masculin: 297.582 câştigătorii; dublu feminin: 257.250 câştigătoarele; dublu mixt: 126.375

● Puncte ATP: 750 câştigătorul, 537 - finalistul, 325 - semifinaliştii... 1 punct turul 1

● Puncte WTA: 520 - câştigătoarea, 364 - finalista, 234 - semifinalistele... 2 puncte turul 1

● Finalele din 1996: simplu masculin Richard Krajicek (Ol) - Malivai Washington (SUA) 6-3, 6-4, 6-3; simplu feminin: Steffi Graf (Ger) - Arantxa Sanchez (Sp) 6-3, 7-5; dublu masculin: Todd Woodbridge/ Mark Woodforde (Aus) - Byron Black/ Grand Conell (Zim/ Can) 4-6, 6-1, 6-3; dublu feminin: Martina Hingis/ Helena Sukova (Elv/ Ceh) - Larisa Neiland/ Meredith McGrath (Let/ SUA) 5-7, 7-5, 6-4.

● Cele mai multe titluri: simplu - William Renshaw 7 (1881-1886 şi 1889), Martina Navratilova 9 (1978, 1979, 1982-1987, 1990).

● Cei mai tineri campioni: Boris Becker - 17 ani 227 zile (1985) şi Charlotte Dod - 15 ani 285 zile (1987)

● Cei mai bătrâni campioni: Arthur Gore - 41 ani 182 zile (1909) şi Charlotte Sterry - 37 ani 282 zile (1908)

● Cei mai tineri capi de serie: Bjorn Borg - 17 ani 19 zile (nr.6 în 1973) şi Jennifer Capriati - 14 ani 89 zile (nr.12 în 1990)

● Cei mai bătrâni capi de serie: Pancho Gonzales - 41 ani 211 zile (nr.12 în 1969) şi Billie Jean King - 39 ani 209 zile (nr.10 în 1983)

● La actuala ediţie, marea absentă este Steffi Graf, indisponibilă în urma unei operaţii la genunchi. La începutul competiţiei, specialiştii îi dădeau ca mari favoriţi pe Pete Sampras, Goran Ivanisevici, Boris Becker şi Michael Chang (simplu masculin), Martina Hingis, Monica Seles, Jana Novotna şi Iva Majoli (simplu feminin)... Calculele de-acasă nu se potrivesc totdeauna cu cele din târg.

În foto: Martina Hingis, "copilul teribil" al tenisului mondial

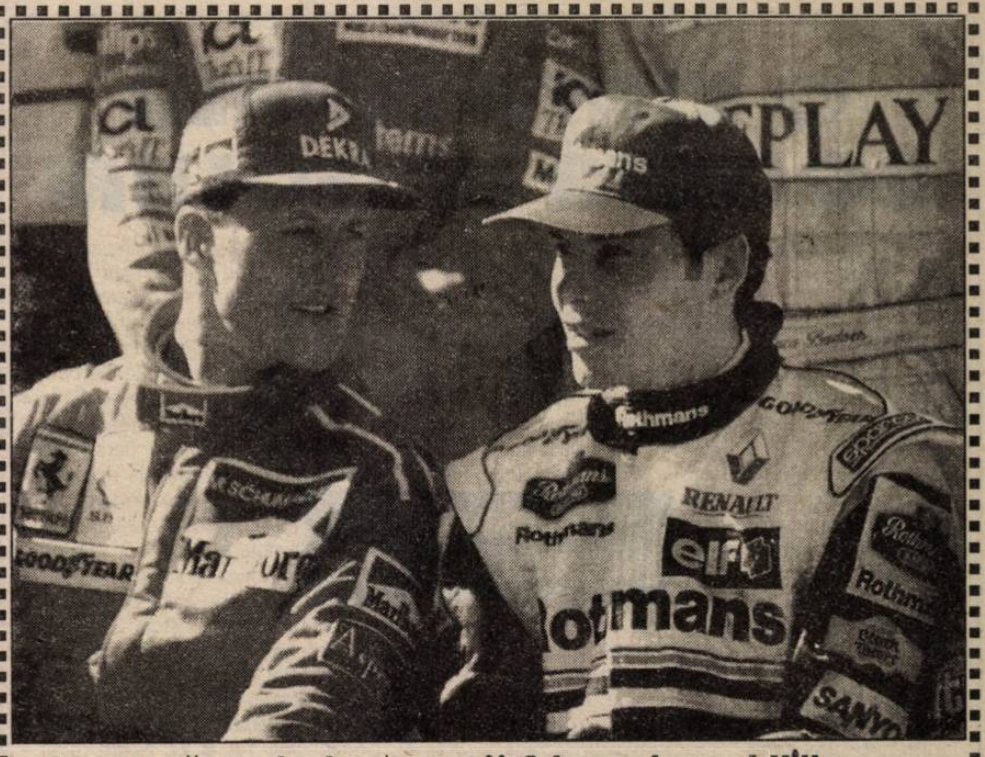

Se anunţă un duel crâncen M.Schumacher - J.Villeneuve

În Formula 1 la automobilism

După opt concursuri de Formula 1, pe primele două locuri în clasamentul piloţilor se află germanul Machael Schumacher şi canadianul Jacques Villeneuve. Pe locul 3 s-a aflat francezul Oliver Panis, care a suferit un accident destul de grav (fracturi la mabele picioare în Grand Prix-ul Canadei) şi nu-l văd revenind prea curând pe pistă, aşa că pentru treapta a treia a podiumului general lupta se va da între Jean Alesi, Heinz-Harald Frentzen, Mika Hakkinen şi Gerhard Berger. A ieşit din calcule campionul mondial en titre, englezul Damon Hill, care concurează pe un model Arrows Yamaha fără nici o performanţă mai răsărită (În 19 ani de când acest model participă la Formula 1-din 396 curse n-a câştigat niciuna).

Se anunţă un duel crâncen între neamţ şi canadian. Primul are 28 de ani, este dublu campion mondial şi conduce o maşină Ferrari în care italienii şi-au pus mari speranţe. Villeneuve are 25 de ani, s-a clasat al doilea în Campionatul precedent, beneficiind de acelaşi Williams-Renault ca şi anul trecut când a făcut echipă cu Hill.

De altfel, şi la constructori se păstrează, primele două locuri fiind ocupate de Ferrari şi Williams Renault. Pretenţii îndreptăţite la podium ridică Benetton-Renault cu Alesi şi Berger la volan, McLaren Mercedes cu Hakkinen şi Coulhard, poate şi Prost-Lierger-Honda- care va resimţi absenţa lui Oliver Panis, 30 de ani, locul 9 în ediţia precedentă.

Dintre piloţi, cel mai motivat pare a fi austriacul Gerhard Berger, care la cei 37 de ani ai săi a anunţat că intenţionează să se retragă în octombrie, după marele Premiu al Portugaliei.

Pentru realizarea obiectivelor, concurenţii şi constructorii mai au la dispoziţie 9 concursuri: Silverstone (Anglia)-13iulie, Hockenheim (Germania)-27 iulie, Budapesta (Ungaria)-10 august, Spa-Francorchamp (Belgia)-24 august, Monza (Italia)-27 septembrie, Zeltweg (Austrtia)-21 septembrie, Nurburgring (Luxemburg)-28 septembrie, Suzuka (Japonia)-12 octombrie şi Estoril (Portugalia)-26 octombrie.

În imagine:cei doi favoriţi Michael Schumacher şi Jacques Villeneuve într-o discuţie amicală... de ochii fotoreporterilor

Filipo Inzaghi a ajuns al lui Juve

Filipo Inzaghi s-a născut la Piacenza la 9 august 1973. A debutat ca fotbalist în Serie B, la prima echipă din oraşul său natal. În sezonul 1992-1993 a fost împrumutat la formaţia Leffe, din Serie C1, pentru ca în anul următor să revină în divizia secundă, la Verona. Atât la Leffe cât şi la Verona, el a înscris câte trei goluri. În 1995, jucând din nou sub culorile Piacenzei, a fost golgeterul diviziei secunde a campionatului italian de fotbal. În acelaşi an Piacenza a promovat în Serie A, dar Inzaghi a fost transferat la Parma unde a fost introdus pe teren doar în 15 partide, înscriind numai două goluri în ediţia de campionat 1995-1996. negăsindu-se un loc pentru el în echipa Parmei,Inzaghi a fost "împrumutat" la Atlanta unde şi-a redescoperit apetitul pentru gol, fiind cel mai bun marcator în recent încheiata ediţie de campionat. Inzaghi a jucat în reprezentativa de tineret a Italiei, iar în ultimul an a fost convocat de Cesare Maldini la "squadra azzurra". Aflat la Paris cu prilejul "Tournoi de France", Inzaghi a primit de la impresarul său vestea că va evolua sub culorile campioanei Italiei, Juventus Torino.

- Cum ai aflat vestea că vei juca la Juventus Torino?

- M-a anunţat colegul şi prietenul meu Christian Panucci, pentru că procuratorul meu nu a reuşit să ia legătura cu mine şi atunci a format numărul de telefon al lui Panucci care a venit m-a îmbrăţişat şi mi-a spus despre ce este vorba.

- La Juventus concurenţa va fi teribilă.

- Nu are importanţă, antrenorul Marcello Lippi va fi acela care va decide dacă voi fi introdus sau nu pe teren. Oricum vin la Juventus cu o carte de vizită foarte bună, fiind golgeterul campionatului recent încheiat.

- Important este să nu se repete experienţa nefericită pe care ai avut-o la Parma.

- Bineînţeles. dar să nu uităm că la Parma am avut un mare ghinion care m-a ţinut în afara grupului de titulari mai multe luni. Şi la Parma am ajuns "laureat", pentru că am fost cel mai bun marcator în Serie B. Cred că am demonstrat la Atlanta că pot să înscriu de foarte multe ori şi în prima divizie.

- În general, Juventus pare să renunţe în grabă la campionii săi.

- Am semnat un contract pentru cinci ani şi sper din toată inima să-mi închei cariera la Torino, îmbrăcând tricoul în culorile alb-negru.

- Spune-ne ceva despre viitor.

- Nu mă gândesc prea departe. Pentru moment voi merge în vacanţă în Sicilia, unde vreau să stau la soare şi să înot în mare. Apoi aş vrea cât se poate de repede să înscriu goluri pentru Juventus.

- La Atalanta, coechipierii îţi adresau întotdeauna pase de gol. Era schema de bază a echipei.

- Dacă o să continui să joc la fel de bine, cred că mă voi bucura de aceeaşi atenţie.

- În schimb o să ai parte de exerciţiile foarte severe ale preparatorului fizic al echipei torineze.

- Mă voi supune tuturor exigenţelor lui Ventrone. Pentru a da ce ai mai bun pe teren trebuie să ai o condiţie fizică de excepţie.

- Ce ţi-au spus cei din conducerea clubului, Giraudo, Bettega, Mogi?

- S-au arătat foarte mulţumiţi că au reuşit transferul meu. Sper că aceeaşi părere să o aibă şi antrenorul Lippi. Mereu am avut raporturi amicale cu el, chiar dacă am fost uneori rivali.

- De ce crezi că Parma a acceptat ca tu să pleci la rivala cea mai puternică în cursa pentru "il scudetto"?

- Întrebaţi-i pe ei. Eu am discutat cu directorul sportiv Sogliano, care era mulţumit. Probabil ca cei de la Parma au fost de acord ca eu să-mi îndeplinesc o dorinţă mai veche aceea de a juca la Juventus.

- Sosirea ta poate constrânge unul dintre atacanţii "alb-negrilor" să-şi găsească o altă echipă.

- Se poate întâmpla, dar astea sunt regulile fotbalului.

- Eşti golgeter, vei juca la Juventus. Ce altceva îţi mai doreşti?

- Să joc în echipa naţională.

- Îţi place să fi considerat succesorul lui Paulo Rossi?

- Desigur am multe lucruri în comun cu Rossi în ce priveşte stilul de joc. Nu pot să uit golurile pe care "Pablito" le-a înscris la Campionatul Mondial din Spania. Sper să am tot atâtea satisfacţii ca şi el, purtând tricoul lui Juventus şi al echipei naţionale.

- Care a fost echipa ta preferată?

- Am fost suporter Internazionale Milano încă de când eram mic. Mama mea însă a găsit o fotografie din 1978, în care sunt îmbrăcat cu un tricou alb-negru. Poate fi un semn al destinului.

- Şi Inter a încercat să te contacteze.

- Este adevărat, Gruparea milaneză era interesată de transferul meu, dar apoi s-a concentrat pe varianta Ronaldo. Nu sunt însă supărat. Pentru orice fotbalist, Juventus înseamnă un moment de vârf.

- Ce-au spus Peruzzi, Di Livio, Del Piero, când au aflat că le vei fi coechipier?

- Erau încântaţi. Farrara chiar m-a întrebat :"Este adevărat că vii la noi ?". Cred că o să facem o echipă bună împreună. Va fi o concurenţă mare, dar acest lucru va fi benefic.

- Ai prefera să câştigi campionatul Italian sau Liga Campionilor?

- Pe amândouă. Este pentru prima dată când voi lupta pentru ambele trofee, ceea ce mă face să visez la cucerirea lor.

Un "război al nervilor"
La Paz şi... lipsa de aer

Într-una din nopţile de mai ale anului trecut, un milion de locuitori ai capitalei boliviene, La Paz, cu torţe în mâini, au format un imens şir, încercând să convingă Comitetul Executiv al FIFA să nu interzică disputarea acolo a partidelor pe care reprezentativa Boliviei le avea de susţinut în preliminariile Campionatului Mondial de fotbal. De fapt, cine provocase această dezlănţuire de forţe?

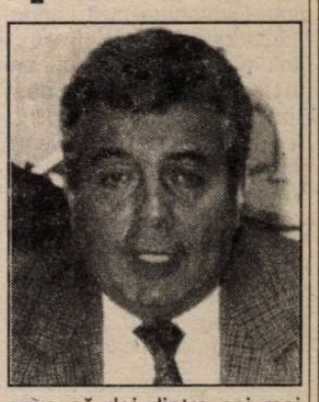

Şapte din cele 10 federaţii afiliate la "Confederacion Sudamericana de Futbol" au anunţat că refuză să joace pe stadionul Hernando-Siles din La Paz, oraş situat la o altitudine de 3578 metri. Comisia medicală a FIFA, prezidată de belgianul Michel D'Hooghe, a prezentat un raport formal: "poate fi periculos să joci la peste 2500 metri altitudine fără o perioadă de acomodare de minim opt zile". Recomandarea cu aclimatizarea nu poate fi urmată, ştiut fiind că nici un club nu îşi lasă jucătorii la lot cu mai mult de şase zile înainte...

Bineînţeles că bolivienii au şi ei comisii medicale, ale căror rapoarte spun că altitudinea nu-i poate influenţa pe sportivi (cel mult pe alergătorii de fond şi demifond), întrucât proporţia de oxigen din aer nu variază mult de la nivelul mării la 3000 metri, singura care se schimbă vizibil fiind presiunea atmosferică. Conform unor statistici, echipele care au jucat în La Paz au avut rezultate excelente după doar trei zile de acomodare! S-a dat exemplul reprezentativei Ungariei, care a bătut, în 1978, cu 3-2 Bolivia, pe stadionul din La Paz, s-a spus că doi dintre cei mai renumiţi fotbalişti bolivieni - Erwin "Platini" Sanchez şi Marco Antonio Etcheverry - au jucat în la Paz fără probleme.

"Efectele de altitudine - a declarat Jose Saavedra Banzer, preşedintele Federaţiei boliviene de fotbal - sunt mai mult psihologice, aici fiind bătute echipele Braziliei în 1993, Uruguayului în 1978 şi 1994... Este păcat să îi privăm pe locuitorii capitalei de plăcerea fotbalului mai ales că aici s-au disputat atâtea partide internaţionale şi nimeni n-a avut de suferit".

Ca "argumente" au mai fost aduşi fotbaliştii străini care evoluează la echipe din La Paz, portarul camerunez Thomas N'Kono şi mijlocaşul brazilian Netto...

Cum se întâmplă de cele mai multe ori în asemenea situaţii, părerile sunt împărţite, "combatanţii" susţinându-şi opiniile cu fervoare. Cert este că, la recenta Copa America, echipele din grupa B au jucat la La Paz şi Sucre, Bolivia învingând cu 1-0 Venezuela, cu 2-0 Peru şi cu 1-0 Uruguayul...

În foto: Jose Saavedra Banzer

O ETAPĂ FINALĂ BOGATĂ ÎN GOLURI

Campionatul judeţean de fotbal

● *Recolta Moşna - Recolta Alma 6-0 (2-0).* Dorind să se revanşeze pentru eşecul usturător suferit în toamnă pe terenul advers, gazdele - în excelentă dispoziţie de joc, dominând autoritar şi cu un atac în zi de graţie - s-au detaşat categoric, graţie golurilor realizate de Fl. Banea (min.39,42), C. Diplaş (min.75, 85, 88) şi T. Banea (min.77) ● *Hapomex - Arsenal '95 2-4 (1-1).* Departe de forma manifestată în câteva confruntări ale acestui retur de campionat, formaţia din Ruşi n-a putut trece, pe propriul teren, de o parteneră de întrecere tenace, ambiţioasă şi mai bine pregătită fizic şi tactic. Au punctat: D. Ursu (min.21) şi C. Popa (min.67) pentru învinşi, D. Diţu (min.35) şi I. Bulea (min.56, 59 şi 90) în contul unsprezecelui sibian ● *Viitorul - Unirea 2-1 (0-1).* Întrecere echilibrată şi de bună valoare tehnică la Târnava unde miercurenii - deloc intimidaţi - au modificat primii tabela de scor, în urma golului reuşit de C. Suciu în min.30. Gazdele trec la conducerea jocului în repriza secundă, adjudecându-şi o victorie muncită, dar meritată, în urma golurilor marcate de P. Ganea (min.50) şi T. Cojocaru (min.65) ● *Tractorul - Cibinul 5-4 (5-3).* La Ighiş, localnicii - deşi cotaţi cu şansa a doua - după o evoluţie excelentă în primele 45 de minute şi-au trecut în cont o izbândă de prestigiu, în dauna unui adversar bine orânduit în dispozitiv şi extrem de periculos pe contraatac. Au înscris: S. Ciura (min.8, 34,43) şi I. Kiraly (min.19 şi 29) pentru învingători, D. Lazăr (min.7, 30, 43 şi 52) pentru echipa din Cristian ● *Gloria - Sevişul 4-4 (1-3).* Confruntare de bună calitate la Nocrich, cu perioade alternative de dominare şi posesie a balonului, încheiată cu o prietenească remiză, care mulţumeşte ambele combatante. Autorii golurilor: N. Alexandru (min.39, 47), F. Popa (min.48) şi I. Zlatea (min.66) de la gazde, N. Sîrbu (min.2), N. Cherciu (min.19), I. Sava (min.45) şi I. Belei (autogol min.83) pentru şelimbăreni ● *ASA - Flacăra 0-3.* Deoarece terenul campioanei nu era la ora partidei corespunzător, conform normelor regulamentului (iarba mare necosită), arbitrul central n-a permis disputarea jocului ● *Flapo - Progresul 5-2 (3-1).* Gazdele s-au impus de justeţe la Păucea în faţa orlăţenilor, care au gafat nepermis în apărare trimiţându-şi de două ori balonul în poarta proprie. Au marcat: C. Andronic (min.2 şi 9 autogoluri), D. Man (min.22 şi 67), respectiv I. Finciu (min.20) şi I. Iacob (min.70).

JUDEŢ II. Rezultatele ultimelor runde şi autorii golurilor: ● *Avântul Alţâna - Vulturii Şura Mică 0-1 (0-1).* M. Coman (min.14) ● *Fl. Roşie Cârţa - Vulturul Poplaca 3-0* (neprezentare) ● *Vulturul P. - Avântul 4-2 (2-0).* A. Bădilă (min.29, 55), C. Oprişiu (min.34), G. Bădică (min.84), respectiv V. Popa (min.50, 58) ● *Vulturii Ş.M. - Fl. Roşie 1-0 (1-0).* Derbiul a corespuns aşteptărilor, ambele combatante făcând risipă de energie pentru obţinerea victoriei care, în final, a revenit formaţiei din Şura Mică, graţie golului marcat în min.17 de N. Armie ● *Vulturul P. - Vulturii Ş.M. 0-3 (0-1).* V. Gavriliuc (min.5), M. Coman (min.60), M. Guran (min.83). Echipa învingătoare a promovat în eşalonul superior ● *Avântul - Fl. Roşie C. 3-0* (neprezentare).

V.M.

„Mişcări de trupe" în fotbalul românesc"

urmare din pagina 1

● Se zice că Bogdan Stelea a semnat un contract pe trei ani şi 750.000 dolari cu Salamanca, echipă proaspăt promovată în prima divizie.

● Mijlocaşul Stelian Carabaş (Farul) a semnat, tot pe 3 ani, un contract cu F.C. Naţional.

● Gică Butoiu (Rapid) este dorit de echipa austriacă SK Ried, dar încă nu s-au înţeles cluburile la preţ.

● Proaspăt promovată - CSM Reşiţa umblă cu limba scoasă după jucători şi se pare că a găsit: Diaconescu (UTA), Băleanu (Gloria Reşiţa), Savu şi Velcea (Poli Timişoara), Jilavu (Gloria Buzău), Cl. Stoica (F.C. Agreş).

● Damian Militaru (Steaua) este - cică - dorit atât de AEK, cât şi de Panathinaikos Atena.

● Florin Tene a semnat un contract de doi ani cu noua promovată în prima ligă a Turciei, Karabuspor.

● Marin Barbu, fostul antrenor al Preciziei Săcele, s-a transferat la nou-promovata în Divizia Naţională, Foresta Fălticeni.

● Silviu Dumitrescu, fost la Chindia Târgovişte, va antrena pe F.C. Argeş.

● Marian Mihail, fost la Sp. studenţesc, fost la F.C. Braşov, a plecat la FCM Bacău.

● Universitatea Craiova va fi antrenată de Nicolae Tilihoi, iar preşedinte al clubului ar putea fi Petre Deselnicu. Un cuplu de „rupători" celebru.

● Pentru 600.000 dolari, Ionel Dănciulescu şi Marius Coporan au părăsit Dinamo pentru echipa turcă Altay Izmir, unde antrenor va fi Marian Bondrea.

● Se dă ca sigură plecarea lui Sabin Ilie la Fenerbahce Istanbul.

● Transferul lui Dan Potocianu (FC Naţional) la Servette Geneva a fost parafat.

● Foştii dinamovişti Gabor Gerstenmajer (30 ani) şi Zoltan Kadar (31 ani) rămân în Elveţia, la echipa de liga a doua Schafhausen (cea cu ... ceasurile).

● Craioveanul Sorin Cârţu va antrena formaţia grecească Veria, unde vrea să-l ducă şi pe Narcis Răducan.

S-a stins vocea de aur a pugilatului sibian

În data de 20 iunie a.c. s-a stins din viaţă, la numai 44 ani, arbitrul republican de box Victor Olaru, cunoscut crainic la reuniunile pugilistice sibiene, mare animator şi iubitor al careului magic.

Când am aflat vestea morţii sale multă vreme nu mi-a venit să cred că nu-l voi mai vedea niciodată pe cel care sufleteşte mi-a fost atât de aproape, cel care a binevoit să mă înţeleagă întotdeauna.

A absolvit cursul de oficiali de box în anul 1978, devenind judecător crainic-cronometror. Încă din timpul stagiaturii, s-a impus ca un crainic de mare viitor, mulţi spunând că va ajunge un al doilea Argăseală, marele crainic bucureştean. Dacă aceste prorociri s-au adeverit sau nu, nu ştiu, dar ştiu că a ajuns un crainic de excepţie.

Cu o voce puternică, inconfundabilă, dar cu un timbru cald, cu ritm, şi multă muzicalitate, el şi-a format propriul stil, stil pe care mulţi îl imită acum în ţară.

Adept al perfecţiunii, întotdeauna când nu era sigur de pronunţia unui nume, se ducea la antrenorii boxerilor respectivi pentru a-i întreba despre aceasta, notându-şi apoi scrierea corectă.

Când anunţa parcă citea o partitură :"Eliberaţi / ringul...ultima repriză!". Dar iată că şi el a încheiat prea timpuriu ultima repriză.

Mereu zâmbitor, emanând în jurul său bună dispoziţie, mereu gata să dea o mână de ajutor, Victor Olaru a fost catalogat ca un om cu o inimă mare. Dar iată că tocmai această inimă l-a trădat şi l-a luat de lângă noi.

Va rămâne mereu în memoria pugilatului sibian.

Adio, Victore! Adio, Prietene!

Victor COCIU,
Preşedintele Comisiei Judeţene de Box

Interviu de vacanţă cu ILIE VLAD

urmare din pagina 1

- Nu mor caii când vor câinii. E adevărat că Dulău - pe care l-am ajutat şi în care am avut încredere - mi-a făcut tot felul de pâre, dar, în ultimă instanţă, au cântărit mai greu faptele mele nu reclamaţiile lui.

- Echipa a avut un debut de campionat catastrofal, dar a terminat pe locul 3. Ce vă propuneţi pentru viitor?

- Ideea este să ne situăm între primele şase formaţii din serie, iar dacă conjunctura se va dovedi favorabilă, să vizăm promovarea. Este firesc să îţi doreşti performanţe tot mai înalte.

- Cine pleacă, cine vine?

- Prima mişcare este să le reînnoim contractele la cinci dintre jucătorii de bază: Lungu, Marcadonatu, Ştef, Callo şi Moldovan. Vrem să-i aducem pe Boruncoi (un atacant de la Sparta Mediaş), Gabor şi Boaru (Chimica Târnăveni), Mândroc şi Găldean (Minaur Zlatna), Dâmbeanu (Mureşul Luduş), Nastai (Olimpia Satu Mare), Vitan (Sticla Turda), Băcilă, Ferenţ, Proştean (CSS Mediaş) şi să-l promovăm de la juniorii noştri pe Iacob Dragu, un jucător care promite. Este vorba că portarul Filip ar pleca la Ceahlăul Piatra Neamţ. În acest caz îl vom readuce pe Unchiaş, împrumutat la ASA Tg. Mureş.

- Vă gândiţi să aduceţi un antrenor cu firmă, fiindcă sunt destui fără serviciu?

- Nici pomeneală. Aceştia vin cu ifose şi cu pretenţii şi te lasă când ţi-e lumea mai dragă. Mergem în continuare cu Sandor Varo împreună cu Dumitru Solomon, fostul nostru jucător, care nu şi-a luat carnetul de antrenor cu salam de Sibiu şi vin de Târnave, ci pe muncă.

- Campionatul începe în 9 august. Care-i programul echipei până atunci?

- În 7 iulie ne întâlnim cu toţii. Până în 14 iulie se face controlul medical al jucătorilor şi au loc antrenamentele de acomodare. Apoi se pleacă pentru 10 zile la Sovata, după care vor avea loc meciuri de pregătire şi pentru conturarea echipei. O problemă majoră o constituie terenul de antrenament, pe care nu-l avem, dar ne este strict necesar. În ediţia trecută de campionat, prin bunăvoinţa domnului primar Larga, ne-am antrenat pe terenul din comuna Târnava...

- O „temă" pentru consiliul de conducere al asociaţiei. Apropo, care-i noua conducere?

- Dr. ing. Constantin Emil Blaga, director general al Romgaz - preşedinte de onoare, ing. Mihai Corneliu Zgâia, director general adjunct - primvicepreşedinte, ec. Dumitru Andro, director adjunct al Direcţiei Financiar Contabile, ec. Ioan Chiş, directorul Direcţiei Resurse umane, ing. Augustin Oprea, directorul Direcţiei transport distribuţie gaze, ing. Vlad Pavlovschi, director adjunct ECMGN, ing. Ioan Munteanu, director tehnic producţie SPGN - vicepreşedinţi...

- Numai oameni „grei"! Dar secţia de fotbal cu cine se ... mândreşte?

- Preşedinte este dl. ing. Ioan Munteanu, pe care l-am amintit mai sus, vicepreşedinţi sunt ing. Ioan Cheţan, inginer şef ECMGN, ec. Gheorghe Cozma, şeful Serviciului managementul organizării Romgaz RA Mediaş, iar organizator de competiţii este Ioan Aloman.

- Cu asemenea oameni în conducere, cu dumneavoastră ca executant cu experienţă şi relaţii în domeniu, nu mă îndoiesc că echipa gaziştilor medieşeni va face o figură frumoasă şi în campionatul viitor. Vă doresc succes şi să ne întâlnim sănătoşi.

RADU NICULESCU CONTRA HALAGIAN

urmare din pagina 1

- Încă nu ştiu.

- Ai oferte din ţară?

- Oferte am, dar nu văd nici un club din ţară capabil să mă cumpere. Prin ziare am citit şi eu că mi s-a stabilit o cotă de 1,5 milioane dolari. Probabil că voi ajunge undeva prin străinătate. Oricum, e prematur să vorbesc. Încă n-am procurator, însă sper să mă descurc şi fără el.

- La Naţională te mai gândeşti?

- Mă gândesc, firește. Dar se pare că dl. Iordănescu nu dă doi bani pe jucătorii din campionatul intern. Poate de anul viitor să prind şi eu ... trenul echipei naţionale.

- Succes, Radule şi ... mai vorbim.

Un interesant turneu al tinerilor fotbalişti la Copşa Mică

urmare din pagina 1

Inter Sibiu, C.S.S. Blaj şi AS Metalul Copşa Mică I şi II. În întrecerile celeilalte grupe au luat parte copiii legitimaţi la CSS Mediaş, A.S. Mecanica C.M., CSS Blaj şi F.C. Inter. Toate cheltuielile legate de participare, arbitraje, asistenţă medicală, precum şi mesele concurenţilor au fost suportate de AS Metalul Copşa Mică, sprijinită efectiv de conducerea unităţii economice „Sometra" şi liderul de sindicat al acesteia.

Micii fotbalişti, având minunate condiţii de a demonstra ce-au învăţat, au oferit celor prezenţi întreceri vii şi spectaculoase, cu faze antrenante, dinamice şi pline de suspans, majoritatea combatanţilor demonstrând frumoase calităţi şi certe perspective de progres, toţi răsplătind prin evoluţiile lor pasiunea şi străduinţa antrenorilor care i-au pregătit: I. Mara şi F. Mancaş (CSS Blaj), F. Mihăescu şi V. Marcu (F.C. Inter), I. Pănăzan (CSS Mediaş), B. Laţcu şi P. Crasnaveţ (AS Mecanica Copşa Mică).

Toate partidele, altminteri extrem de sportiv disputate, au fost corect conduse de tinere şi de certă perspectivă brigăzi medieşene.

Iată şi rezultatele din cele două zile de aprige confruntări:

Grupa mică: CSS Mediaş - F.C. Inter 1-1 (5-4 în urma loviturilor de la 11 m); A.S. Metalul CM - CSS Mediaş 3-2; A.S. Metalul - CSS Mediaş 4-2; F.C. Inter - CSS Blaj 6-7. Primul loc a revenit unsprezecelui Metalul, urmat de CSS Mediaş şi F.C. Inter.

Grupa mare: F.C. Inter Sibiu - CSS Blaj 5-0; A.S. Metalul I - A.S. Metalul II 5-1. În întâlnirea decisivă: F.C. Inter - A.S. Metalul 3-1. Au marcat pentru învingători L. Tatu, A. Apafi şi D. Dragoman. Din rândul acestora am remarcat prestaţiile jucătorilor: A. Apafi, B. Maniţiu, L. Faur, R. Munteanu, D. Dragoman şi C. Codrea. F.C. Inter a cucerit prima treaptă, urmat de A.S. Metalul I, CSS Blaj şi A.S. Metalul II.

Cele două premiante au fost răsplătite cu diplome şi premii de către organizatori, ce trebuie felicitaţi pentru iniţiativa şi reuşita turneului, care va deveni tradiţional şi asupra căruia sperăm să revenim şi cu alte amănunte.

urmare din pagina 1

● Fundaşul francez Bixente Lizara, fost la Athletic Bilbao a semnat un contract pe 4 ani cu campioana Germaniei Bayern Munchen, contra sumei de 6,5 milioane dolari. Să vedem dacă va reuşi să-i ia locul lui Ziege.

● Un alt francez, Jacelyn Angloma, fost la Inter Milano, s-a transferat la Valencia. E mai uşoară viaţa în Spania.

● Participarea Stelei la ediţia 1996/97 a Ligii Campionilor a adus clubului suma de 3.750.000 franci elveţieni (cca. 2.800.000 dolari), în vreme ce Borussia Dortmund, câştigătoarea trofeului, s-a ales cu 21.675.000 franci eleveţieni. E o mică diferenţă!

● După notele acordate de redactorii „Sportului românesc", reprezentativa de fotbal a României ar trebui să arate astfel: Bordeianu (Oţelul) - Reghecampf (Steaua), Brătianu II (U. Cluj), Răchită (Steaua), Nanu (Rapid) - Denis Şerban (Steaua), Vali Ştefan (Oţelul), Rotariu (Steaua), Fl. Petre (Dinamo) - V. Ion (Oţelul), Scânteie (F.C.M. Bacău). Nici de glumă nu-i bună!

● Întâlnirea de gimnastică (junioare) dintre Germania şi România - la Marlenbach - a fost câştigată de nemţoaice cu 143,050 - 142,475. Nu-mi amintesc de când n-am mai pierdut o dispută de acest nivel.

● Aniversări: Paolo Maldini (26.VI.1968), Stephane Chapuisat (28 VI.1969), Mike Tyson (30.VI.1966), Dragan Geaici (30.VI.1946), Patrick Kluivert (1.VII.1976).

● Preşedintele lui Montpellier Luis Micollin declară: „Fotbalul ca fotbalul, dar românce le sunt senzaţionale. Chiloţei cu sforicică, parfumuri de calitate, haine aşişderea. Nu vă uitaţi la mine că-s obosit. M-am culcat azi

ULTIMA ORĂ

dimineaţă la ora 6. Măiculiţă, ce fete frumoase aveţi în România"! De rachiul de Bistriţa n-a pomenit dar se subînţelege!

● Tot după mintea celor de la „Sportul Românesc" topul arbitrilor ar arăta astfel: 1. Marcel Lică 2. Florin Chivulete 3. Constantin Zotta 4. Iosif Biro (Mediaş) 5. D. Crăciun 6 S. Corpodean 7. A. Huzu (Sibiu) 8. Ad. Porumboiu 9 V. Anghelinei 10. Gh. Constantin 11. Ad. Stoica 12. I. Danciu.

● După un an de prezenţă în Superliga Europei, reprezentativa feminină de atletism a României a retrogradat, ocupând locul 7 (din 8 competitoare). Singura victorie a fost obţinută de Gabriela Szabo în proba de 5000 m.

● Ion Nunweiller (I), fostul internaţional dinamovist, este în prezent antrenor al selecţionatei feminine de fotbal a României. Ce-a fost şi ce-a ajuns!

● Mai rău stă Liţă Dumitru, fost jucător la Steaua şi Rapid, fost antrenor la Jiul şi F.C. Naţional - în prezent ... şomer.

● George Weah, devenit erou al Liberiei, are acum şi o statuie în centrul capitalei, Monrovia. Politicienii vin şi pleacă, fotbaliştii rămân.

● M.T.S. a numit-o pe fosta atletă Maricica Puică „ambasador naţional pentru sport, toleranţă şi fair-play" pe lângă Consiliul Europei. O frumoasă...sinecură.

● Ruxandra Dragomir a fost eliminată în primul tur al Turneului de tenis de la Wimbledon de nemţoaica Andrea Glass, o anonimă... După ea au ieşit din cursă Adrian Voinea şi Andrei Pavel...

● Până la această oră 198 de ţări au confirmat participarea la C.M. de atletism (Atena 1-10 august).

● În Spania au început Campionatele Europene de baschet masculin (finala în 6 iulie), cu participarea a 16 echipe împărţite în patru grupe.

● O adevărată bombă: Mircea Pascu a fost numit preşedinte la Politehnica Timişoara.

B.J. Ioteca „ASTRA" - SIBIU -

BIBLIOTECA „ASTRA"
SIBIU

CEI 29 PENTRU PĂLTINIŞ

După o săptămână de antrenamente la şes, presărate cu miuţe, interiştii urcă astăzi la altitudine. Antrenorii ***Jan Gavrilă, Adrian Văsii*** *şi* ***Petre Purima*** *au ales pentru cantonamentul din Păltiniş (cazarea, ca de obicei, pe cheltuiala domnului* ***Emilian Pătru****, se va face la „Casa turiştilor") următorii jucători:* ***Fl. Cotora, Tolciu, Bran, Mihart, Terchilă, Ad. Demian, Cl. Moldovan, Pogăcean, S. Sabău, B. Mara, Al. Zotincă, Galea, Stoian, M. Manea, M. Szeghedi, C. Szeghedi, Iancu, Grigore, Toader, Oros, Stoica, Corfaru (ultimii cinci de la Mecanica Mârşa),*** *Radu Demian (C.S.Ş. Şoimii Sibiu),* ***Popa, R. Neguţ, Beza, Văcaru, Pârvu şi Băcilă*** *(C.S.Ş. Mediaş).*

Reţinuţi de examene, ***Ad. Demian şi Pogăcean*** *vor ajunge la Păltiniş abia miercuri, 9 iulie. Se fac eforturi pentru readucerea la F.C. Inter a lui* ***Ad. Holom*** *(sub contract, actualmente, cu Nitramonia Făgăraş).*

Mircea BIŢU

F.C. Inter Sibiu

Comunicat

F.C. Inter Sibiu convoacă Consiliul de Administraţie lărgit, în data de ***11.07.1997,*** *ora 16, la sediul clubului.*

Sunt invitaţi să participe următorii domni: ***Ilie Luca, Dan Braica, Ioan Botezan, Nicolae Nan, Grigore Neculai, Ioan Deac, Cornel Jucan, Gheorghe Aldea, Dorian Ştefan, Ilie Dănilă.***

De asemenea, avem deosebita plăcere de a-i invita la această şedinţă de lucru pe domnii: ***Tiberiu Costăchescu, Dan Condurat, Eugen Rotărescu, Petru Inclezan, Nicolae Coroian, Mircea Biţu, Radu Scutea.***

Problematica în dezbatere se va referi la situaţia financiară a clubului, strategia pentru noul sezon fotbalistic, diverse.

TRIBUNA sporturilor

SUPLIMENT SĂPTĂMÂNAL DE INFORMARE SPORTIVĂ AL COTIDIANULUI INDEPENDENT "TRIBUNA"

Anul VII, nr. 374 | 7.07. - 13.07. 1997 | 4 pagini, 500 lei

Aşa după cum am anunţat în numărul trecut al „Tribunei sporturilor", începând de astăzi şi până duminică, Asociaţia sportivă „Voinţa" organizează, cu prilejul aniversării a 50 de ani de la înfiinţare, o serie de manifestări sportive pe baza proprie, precum şi o expoziţie cu trofee cucerite de-a lungul anilor de sportivii săi.

Citiţi articolul aniversar din pag. 2

Programul turului Diviziei A, seria a II-a

În pag. 4

Retrospectiva Diviziei C la fotbal

În pag. 4

10 minute cu profesoara ZITA GĂVOZDEA

Despre săriturile în apă care se „îneacă" încet, dar sigur

Deunăzi, m-am reîntâlnit cu profesoara Zita Găvozdea, în apropierea bazinului Olimpia. Firesc, a venit vorba despre săriturile în apă, disciplină căreia, împreună cu soţul ei Andrei Găvozdea, i-a dedicat o parte din viaţă.

La întrebarea ce mai este nou în săriturile în apă la Sibiu, dânsa mi-a răspuns:

- Totul se duce de râpă. Odată cu mutarea secţiei de natataţie în bazinul de la baia „Neptun", unde apa este destul de rece, iar condiţiile ca acum 20 de ani, copiii nu mai sunt atraşi spre acest sport.

- Doamnă profesoară, mă scuzaţi că vă întrerup, aţi amintit aici de „Neptun". Nu mai lucraţi la bazinul „Olimpia"?

- Datorită chiriei foarte mari cerută de proprietar (C.S.M. Sibiu), am fost nevoiţi să trecem şi să lucrăm la Baia „Neptun", ca în urmă cu 20 de ani, unde nu avem condiţiile de la „Olimpia".

- Doamnă Zita, acum o întrebare mai de familie: ce se întâmplă cu fiica dumneavoastră - Adela, care promitea o frumoasă ascensiune?

- Vârsta cu năravurile ei au făcut-o să abandoneze. Vrea să se dedice şcolii. (Este elevă în cl. a XI-a la Liceul „Octavian Goga"). Putem să ne opunem?

- Aşadar, mai rămân să continue tradiţia săriturilor în apă doar Anca Ţilea şi Alexandra Constantinescu, la fete, Radu Udvescu şi Ovidiu Vecerdea, la băieţi. Este bine?

-Nu avem ce-i face. Această disciplină care a dat ţării numeroşi campioni naţionali ca: Ioan Ganea, Nora Miess, Ghiţă Banu, Ruxanda Hociotă-Cherecheş, Dumitru Popoaie, soţul meu, Andrei, Bogdan Cibu şi mulţi alţii, acum se rezumă doar la câţiva copii şi juniori care se străduiesc să ducă mai departe această disciplină, pe plan naţional, acolo unde domina cu 9-10 ani în urmă.

Păcat, foarte păcat. Acum când dispunem de o piscină modernă, acest sport începe să piardă teren.

Ilie IONESCU

Ultima oră

● Luis Van Gaal fost la Ajax Amsterdam, i-a locul lui Bobby Robson la cârma echipei F.C. Barcelona, pe care vrea s-o facă cea mai tare din lume până în anul 2000. Ambiţios olandezul!

● Fenerbahce Istanbul a plătit Stelei pentru Sabin Ilie, 1,5 milioane dolari, iar fotbalistul va primi 600.000 dolari pe an. Să tot joci în Turcia ...

● Adunarea generală a F.R.F. a fost programată pentru luni, 28 iulie a.c.

● Fost antrenor la U Cluj, Dinamo şi Gloria Bistriţa, Remus Vlad a revenit la echipa studenţilor de pe Someş în calitate de preşedinte al clubului.

● La Steaua, locul generalului Cornel Oţelea la conducerea clubului Steaua a fost luat de colonelul Cristian Gaţu, ambii handbalişti de excepţie, foşti coechipieri.

● Duminică, 6 iulie a.c., s-a dat startul în cea de-a 34-a ediţie a Turului ciclist al României cu invitaţi din Austria, Bulgaria, Republica Moldova, Turcia, Iugoslavia, Macedonia, Serbia şi Ungaria.

● La Balcaniada de atletism, sportivii noştri au obţinut 20 medalii de aur, 15 de argint şi 7 de bronz, adevărat record în materie. Să vedem ce brânză vor face la C.M. de la Atena.

● A fost lansat cu surle şi tobe cotidianul „Pro Sport" (12 pagini - 1400 lei) avându-l ca patron pe Adrian Sârbu (Pro TV) şi ca director pe Ovidiu Ioaniţoaia. Zice că va fi „un ziar cinstit, pus în serviciul omului, pentru care sportul înseamnă o bucurie niciodată trădată". Să vedem cât va fi de ... cinstit.

● Ca şi fostul tenismen Ivan Lendl, fostul fotbalist şi, apoi, antrenor, Johan Cruyff, s-a apucat de golf. Există şi un banc cu golfu ...

● Lucescu i-a angajat, cu 10 milioane pe lună, un preparator fizic lui Dănuţ Lupu, iar soţia acestuia a primit o listă cu meniul indicat. Lui Lupu minte îi trebuie înainte de cura de slăbire.

● Aniversări: Gianfranco Zola (4.07.1966), Cafu (7.07.1970), Viorel Moldovan (8.07.1972), Iordan Lecikov (9.07.1967), Gianluca Vialli (9.07.1964), Roberto Donadoni (9.07.1963).

● Sâmbătă a pornit „Turul Franţei" (ediţia a 84-a), traseul măsurând nu mai puţin de 4000 km. Trofeul a fost cucerit de câte 5 ori de spaniolul Miguel Indurain, francezii Jacques Anquetil şi Bernard Hinault, belgianul Eddie Merckx.

● Singurul sibian prezent într-o comisie a F.R.F. pentru anul competiţional 1997/98 este Viorel Hizo, pe locul 20 în Comisia Tehnică ... (În numărul viitor vom publica lista completă a „fripturiştilor" care s-au pus în capul meselor cu bucate).

● Gică Popescu intră - şi el - în ... anonimatul balcanic, plecând de la F.C. Barcelona, club de mare clasă, la Galatasaray Istanbul, o echipă de mâna a doua. Se apropie sfârşitul unei generaţii.

(n.i.d.)

continuare în pag.4

CSS Şoimii Sibiu - între fruntaşi

Tenis de masă

La Buzău s-a desfăşurat Campionatul naţional de tenis de masă pentru copii de 8-10 ani. Clubul sportiv şcolar Şoimii Sibiu a fost reprezentat de două echipe pregătite de prof. Nicolae Vişea, fetele clasându-se pe locul 4, iar băieţii intrând în posesia medăliilor de bronz. Echipa băieţilor a fost alcătuită din Alexandru Turculeţ, Raul Comşa (ambii de la Şc. Gen. nr. 8) şi Alexandru Marin (Şc. Gen. 18), iar cea a fetelor le-a avut în componenţă pe Mădălina Vişea (Şc. Gen. 18), Ioana Presecan (Şc. Gen. 2) şi Simona Herciu (Liceul A. Şaguna).

La întrecerea individuală, Alexandru Turculeţ s-a clasat al 4-lea, iar Raul Comşa - al 11-lea, calificându-se pentru TOP 12 care va avea loc la Bucureşti în 12 iulie. Dintre fete, cea mai bună comportare a avut-o Mădălina Vişea care a ocupat locul 13, cu şanse de a participa şi ea la TOP 12 în cazul vreunei absenţe.

În clasamentul general, CSS Şoimii a ocupat locul 3 pe ţară.

Mai ştii că nu va „răsări" în grădina „Şoimilor" un Dorin Giurgiucă sau o Maria Alexandru?

Peluza a III-a

Căldură mare

Căldură mare dom'le! Se usucă pasta în pix. Se usucă fotbalistul în ghete ca o floare într-un ghiveci arid. Liga profesionistă anunţă mari schimbări mari şi promite să deratizeze prin unghere mai ferite, deşi, privind componenţa echipajului, peluziştii sunt sceptici. Căldură mare!

Unii pleacă, alţii ar pleca, alţii simt un subit dor de ţară şi cântăresc în gând galoanele generalului Puiu, cel încolţit de oferte. Căldură mare!

Cornul de Aur împunge, ne turcim şi ne grecim, intrăm în Europa, via Istanbul. Căldură mare, forfotă mare! Fotbaliştii s-au risipit prin staţiuni pentru cunoscutele pregătiri, prin sanatorii, pentru oblojeli, sau pe la ghişeele de paşapoarte, pentru excursii de lucru. Soţiile nu mai gătesc, stau la umbră şi se ventilează cu un evantai din piese verzi, ce a mai rămas din sezonul trecut, în aşteptarea noii adrese şi a noului număr de telefon. Căldură mare! Arbitrii îşi spală ecusoanele, le şmirgheluiesc rugina din primăvară şi fac noaptea exerciţii la fluier pentru menţinerea în formă a imparţialităţii. La propunerea unui peluzist ca să dăm la export şi câţiva dintre ei, Federaţia a răspuns că arbitrii nu se cată. Căldură mare, forfotă mare! **Mihai BRATU**

ASOCIAȚIA SPORTIVĂ „VOINȚA" SIBIU LA CEAS ANIVERSAR

● Asociaţia sportivă sibiană împlineşte 50 de ani de existenţă ●

Înfiinţată în anul 1947 de UCECOM Bucureşti, având ca scop dezvoltarea activităţii sportive în rândul membrilor cooperativelor meşteşugăreşti din Sibiu, acestei asociaţii i-a fost destinat din partea organelor locale terenul situat în str. Vasile Cârlova nr.28 în suprafaţă de 19.500 mp pe care s-a amenajat provizoriu o bază sportivă cu teren de fotbal. Terenul acordat fiind insuficient pentru numărul mare de cooperatori meşteşugari care practicau activităţi de educaţie fizică şi sport, UJCM Sibiu face demersurile necesare şi, în 12 august 1968, obţine aprobare pentru extinderea bazei cu încă 21.600 mp., moment în care, cu efortul susţinut al cooperativelor meşteşugăreşti din Sibiu, se trece la construirea acestei „perle" pe harta sportivă destul de săracă a municipiului Sibiu.

Se construiesc astfel un cămin pentru sportivi cu 36 de locuri; vestiare; o tribună cu 3000 de locuri cu dimensiunile de 100/12 m., sub care este prevăzut a funcţiona şi sediul asociaţiei.

Se amenajează încă un teren de fotbal gazonat cu dimensiunea de 110/60m, pistă pentru atletism de 440/12 m folosită ulterior şi pentru concursurile de dirt-track, precum şi un teren de handbal şi unul de volei. Toate aceste lucrări sunt terminate la finele anului 1970 şi au costat importante sume de bani, fiind necesare şi mari eforturi umane.

De-a lungul existenţei sale, A.S „VOINŢA" SIBIU a fost condusă de preşedinţi destoinici cum au fost : Iosif Schöntaler, Pantelimon Ciolacu, Victor König, ing. Eugenia Trifan, ing.Ioan Oniţiu, ing. Ioan Ştir, Aurel Hanea, ing. Maria Nartea, ec. Aron Belaşcu. În nobila lor muncă au fost sprijiniţi îndeaproape de UJCM Sibiu şi cooperativele meşteşugăreşti afiliate prin d-nii preşedinţi : Octavian Floriţă, Ioan Orlandea, Traian Sala, Dumitru Pop, Petru Cruciat, Ştefan Roşca, Ilie Paştiu, Ioan Valase, Gheorghe Făgărăşan, Traian Stancu, cărora pe această cale le aducem mulţumirile noastre.

Constituită pentru promovarea sportului de masă în special, obiectiv pe care nu l-a abandonat nici o clipă, A.S. „VOINŢA" Sibiu a atras an de an la baza sa mii şi mii de meşteşugari pentru care au fost organizate competiţii la disciplinele : cros, orientare sportivă, popice, schi, handbal, fotbal, volei, tenis de masă, şah, atletism, întreceri pentru cooperatorii handicapaţi fizic. Au intrat în istoria sportului de masă, „VOINŢIADELE" şi „ZILELE COOPERATORILOR", adevărate festivaluri ale „sportului pentru toţi", competiţii la care participau anual 5-6000 de cooperatori şi pentru care eram invidiaţi de toate asociaaţiile şi cluburile sportive.

Baza A.S „VOINŢA" a primit cu drag sute de cooperatori cu handicap fizic care-şi desfăşurau activitatea în cadrul cooperativei „Timpuri Noi" Sibiu, pentru care a organizat competiţii sportive specifice acestei categorii, competiţii ce se finalizau anual cu faza pe ţară.

Toată această activitate sportivă de masă deosebită nu ar fi fost posibilă fără participarea şi implicarea unor inimoşi oameni de bine şi de sport din cadrul cooperativelor meşteşugăreşti cum ar fi : Ilie Băluţ, Ioan Lazăr, Dragomir Nistor, Ioan Borcoman, Radu Brătianu, Florin Cioabă, Viorel Adamache, Ioan Mohan, Maria Pâs, Constantin Badea, Mihai Ionescu, Nicolae Munteanu, Nicolae Damian, Gheorghe Paraschiv şi alţii care prin devotamentul cu care au slujit ideea sportului de masă, au contribuit din plin la promovarea şi perpetuarea acestuia în cadrul asociaţiei.

În paralel cu activitatea sportivă de masă, A.S. „VOINŢA" Sibiu a stimulat şi activitatea de performanţă, având afiliate la federaţiile de specialitate următoarele secţii:

-MOTO, cu ramurile: dirt-track, viteză, şosea şi motocros;
-PATINAJ VITEZĂ
-MODELISM, cu ramurile: racheto-modele, auto-modele şi navo-modele;
-ŞAH
-ALPINISM
-ORIENTARE SPORTIVĂ
-HANDBAL
-FOTBAL

E logic că, în urma unei activităţi deosebite depuse de factorii responsabili, de promovare atât a sportului de masă cât şi a celui de performanţă, nu puteau lipsi campionii. Astfel, îi putem aminti pe celebri Ioan Bobâlneanu, Nicolae Râureanu, Ionel Pavel, Alexandru Pâs, Constantin Carabulea, Iosif Pancratz, Wentzel Deak, Nicolae Ciubotea şi alţii (ne cerem scuze că din lipsă de spaţiu nu-i putem aminti pe toţi), care ani de-a rândul au făcut „legea" atât în campionatul intern cât şi în concursurile internaţionale la care au participat (va urma)

Atletism

Alin Larion - o speranţă pentru Sydney 2000

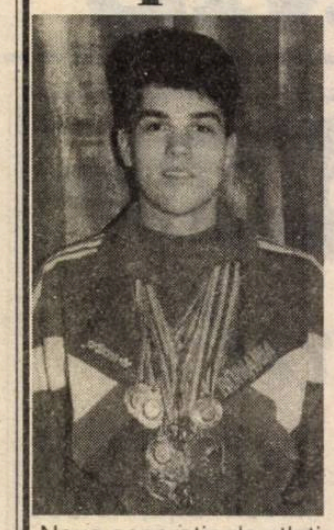

Noua generaţie de atleţi poate fi considerată generaţia mileniului trei. Toţi sunt tineri şi talentaţi şi dornici să depăşească succesele predecesorilor lor.

Unul dintre atleţii mileniului trei este şi sibianul Alin Larion. Născut într-o familie în care atletismul „se mănâncă pe pâine" (părinţii au fost atleţi de performanţă: mama - 100 m.p., 200 m.p.; tatăl - 400 m.p., 800 m, 1500 m), Alin şi-a dedicat copilăria şi adolescenţa slujirii sportului care reprezintă inima Olimpiadelor. Student al Facultăţii de Educaţie Fizică şi Sport din cadrul Universităţii „Ovidius" Constanţa, Alin a devenit la Cluj vicecampion universitar în proba de 400 m.p. (48,6) respectiv 400 m.g. (53,3). La Grand Prix-ul bucureştean a ocupat locul I atât la 400 m.p. (48,3), cât şi la 400 m.g. (53,1). La Campionatele Internaţionale de Atletism ale României treapta a treia a podiumului i-a fost rezervată şi în proba de 400 m.p. (48,1), cât şi în cea de 400 m.g. (52,57).

Participant la Cupa Europei (Praga), s-a clasat pe locul IV cu ştafeta de 4 x 400 m, iar la Jocurile Balcanice (Atena) a cucerit medalia de bronz la 400 m.g. (51,55) apropiindu-se vertiginos de graniţa celor 50 de secunde ale consacrării internaţionale.

Să nu-l uităm nici pe cel care l-a descoperit, l-a învăţat A.B.C.-ul atletismului şi l-a pregătit până la plecarea la Constanţa, dl. profesor Liviu Maier.

Ramona POPA

Clasamentul
Campionatului judeţean I de fotbal

1. ASA Sibiu	26	19	3	4	82-39	60
2. Unirea Miercurea	26	16	2	8	69-41	50
3. Cibinul Cristian	26	14	2	10	68-41	44
4. Flapo Păucea	26	14	2	10	66-48	44
5. Arsenal 95 Sibiu	26	13	4	9	61-48	43
6. Viitorul Târnava	26	13	4	9	53-51	43
7. Recolta Alma	26	12	1	13	52-65	37
8. Progresul Orlat	26	11	2	13	56-67	35
9. Tractorul Ighiş	26	10	4	12	51-63	34
10. Flacăra Şura Mare	26	11	1	14	45-53	34
11. Hapomex Ruşi	26	10	2	14	51-67	32
12. Recolta Moşna	26	9	3	14	53-83	30
13. Sevişul Şelimbăr	26	8	3	15	53-58	27
14. Gloria Nocrich	26	4	3	19	40-86	15

ASA Sibiu a promovat în Divizia C.

Clasamentul
Campionatului judeţean II de fotbal

1. Vulturii Şura Mică	18	14	1	3	40-14	43
2. Fl. Roşie Cârţa	18	10	2	6	41-26	32
3. Vulturul Poplaca	18	8	2	8	43-37	26
4. Avântul Alţâna	18	7	3	8	41-39	24
5. Gloria Loamneş	12	4	3	5	24-25	15
6. Avântul Mohu	12	3	1	8	23-36	10
7. Viitorul Rusciori	12	1	0	11	9-44	-3

8. Progresul Marpod (exclusă din campionat)

Primele 4 formaţii au jucat un turneu suplimentar. Vulturii Şura Mică a promovat în campionatul judeţean I de fotbal.

De la Asociaţia Judeţeană de Fotbal Sibiu

Biroul AJF Sibiu convoacă miercuri, 16 iulie a.c., ora 10, la sediul asociaţiei din Sibiu, str. Independenţei 1-3, pe toţi delegaţii echipelor Diviziei C, pentru tragerea la sorţi în vederea stabilirii programului ediţiei de campionat 1997-1998.

Luni, 7 iulie

Programul 1: 12.50 Teleshopping 13.00 TVR Timişoara 14.00 TVR Info 14.10 TVR Cluj-Napoca 14.50 TVR Iaşi 15.35 D.a. Legenda Albei ca Zăpada 16.00 TVR Info 16.05 Convieţuiri 16.35 Emisiune în limba maghiară 18.30 Alo, tu alegi! 19.00 În faţa dv.! 19.55 Doar o vorbă „săţ-i" mai spun 20.00 Jurnal 21.00 Teatru 23.00 Jurnal de noapte 23.20 Un cântec, o glumă, un zâmbet 23.30 Turul Franţei la ciclism 23.40 Milenium 0.15 Fantastic Star TVR Club.

Programul 2: 13.45 Yeti, o întâlnire de neuitat (s/r) 16.20 Secretele nisipului (s) 17.40 Şeicul (s) 22.35 Misterele Sankt Petersburgului

Marţi, 8 iulie

Programul 1: 5.50 Teleshopping 6.00 România: ora 6 fix! 8.35 Un bunic fericit (s) 9.05 Misterele Sankt Petersburgului (s/r) 10.00 Info RTS 10.15 Credo (r) 11.05 Paradisul pierdut (f/r) 12.45 Magazin muzical 13.05 Contele Mac Duckula (d.a.) 13.30 Tradiţii 14.00 TVR Info 14.10 Muzica pentru toţi 15.00 TVR Iaşi 15.35 Legenda Albei ca Zăpada (d.a.) 16.00 Tribuna partidelor parlamentare 17.00 TVR Info 17.10 Katts şi câinele (s) 17.35 Pro Patria 18.30 Sailor Moon (d.a.) 19.00 Interpreţi ai cântecului popular 19.20 Medicina pentru toţi 19.50 300 de secunde 19.55 Doar o vorbă „săţ-i" mai spun 20.00 Jurnal 21.00 Echipa de intervenţie (s) 22.00 În flagrant 23.00 Jurnal de noapte 23.20 Turul Franţei la ciclism 23.30 Tradiţie şi modernitate 0.10 Scena 0.40 Întâlnirea de la miezul nopţii.

Programul 2: 13.05 Echipa de intervenţie (s/r) 15.20 Lupii aerului (s/r) 16.20 Secretele nisipului (s) 17.40 Şeicul (s) 20.05 Puterea, pasiunea (s) 22.35 Misterele Sankt Petersburgului (s) 23.25 Afacerea Seznec (f)

Miercuri, 9 iulie

Programul 1: 5.50 Teleshopping 6.00 România: ora 6 fix! 8.35 Un bunic fericit (s) 9.05 Misterele Sankt Petersburgului (s/r) 10.00 Info RTS 10.05 Videolexicon 11.00 Ce-i de făcut? (r) 12.00 TVR Info 12.05 Şeicul (s/r) 12.55 Ritmuri muzicale 13.05 Contele Mac Duckula (d.a.) 13.30 Scena (r) 14.00 TVR Info 14.10 Muzica pentru toţi 14.35 TVR Iaşi 15.00 TVR Cluj-Napoca 16.00 De la o zi la alta 16.35 Legenda Albei ca Zăpada (d.a.) 17.00 TVR Info 17.10 Gesturi mici pentru oameni mari 17.40 Magazin sportiv 18.30 Sailor Moon (d.a.) 19.00 Lupii aerului (s) 19.55 Doar o vorbă „saţ-i" mai spun 20.00 Jurnal 21.00 Telecinemateca * Cronica unei iubiri 23.00 Jurnalul de noapte 23.20, Un cântec, o glumă, un zâmbet 23.25 Turul Franţei la ciclism 23.35 Universul cunoaşterii 0.15 Secolul XX 0.45 Studioul şlagărelor.

Programul 2: 13.05 Savannah (s/r) 16.20 Secretele nisipului (s) 17.40 Şeicul (s) 22.35 Misterele Sankt Petersburgului (s)

Joi, 10 iulie

Programul 1: 5.50 Teleshopping 6.00 România: ora 6 fix! 8.35 Un bunic fericit (s) 9.05 Misterele Sankt Petersburgului (s/r) 10.00 Info RTS 10.05 Pentru dv. doamnă! 11.05 TVR Timişoara 12.00 Info RTS 12.05 Şeicul (s/r) 12.55 Contele Mac Duckula (d.a.) 13.20 Tradiţie şi modernitate (r) 14.00 TVR TVR Info 14.10 1001 Audiţii 14.35 TVR Iaşi 15.00 TVR Cluj-Napoca 15.40 Tradiţii 16.10 Ecclesiast'97 16.35 Convieţuiri 17.00 TVR Info 17.10 Următoarea oprire: Europa 17.35 Videodisc folcloric 18.00 Timpul Europei 18.25 Bank-note 18.50 Tragerile Super Loto 5/40 şi Expres 19.00 Lupii aerului (s) 19.55 Doar o vorbă „săţ-i" mai spun 20.00 Jurnal 21.00 Pario Trio 21.05 Dr. Quinn (s) 21.55 Reflecţii rutiere 22.10 Cu ochii-n 4 22.501 Microrecital 23.00 Jurnal de noapte 23.20 Un cântec, o glumă, un zâmbet 23.25 Turul Franţei la ciclism 23.35 Cultura în lume 0.25 Războiul independenţei (s)

Programul 2: 15.00 Lupii aerului (s/r) 16.05 Secretele nisipului (s)

Vineri, 11 iulie

Programul 1: 5.50 Teleshopping 6.00 România: ora 6 fix! 8.40 meridianele dansului 9r) 9.10 Cultura în lume (r) 10.00 TVR Info 10.05 Documentar-satelit 10.45 Contele Mac Duckula (d.a.) 11.10 Şeicul (s/r) 12.00 TVR Info 12.05 Media-Club (r) 12.50 Microrecital 13.00 TVR Cluj-Napoca 14.00 Info TVR 14.10 1001 Audiţii 15.00 TVR Iaşi 15.45 Legenda Albei ca Zăpada (d.a.) 16.10 Lege şi fărădelege 16.30 Atletism 17.00 TVR info 17.10 Emisiune în limba germană 18.10 Katts şi câinele (s) 18.40 Scena politică 19.10 Tezaur folcloric 19.55 Doar o vorbă „săţ-i" mai spun 20.00 Jurnal 21.00 Femeia din umbră (f) 22.35 Ecoturism 23.00 Jurnalul de noapte 23.20 Turul Franţei la ciclism 23.30 Oglinzi paralele 0.10 Concert extraordinar * Julio Iglesias 1.10 C.I.A. II: Obiectiv Alexa (f)

Programul 2: 10.00 Maigret şi licitaţia (f) 13.05 Războiul independenţei (s) 16.20 Secretele nisipului (s)

Sâmbătă, 12 iulie

Programul 1: 6.50 Teleshopping 7.00 Bună dimineaţa ... de la Rişca! 8.30 Pas cu pas 9.20 Micul Yeti (s) 10.15 Feriţi-vă de măgăruş 11.10 Pe muchie de cuţit 11.50 Recital Gheorghe Gheorghiu 12.05 Ecranul 12.50 Serial de călătorii 13.45 A doua alfabetizare 14.00 TVR Info 14.10 Tranzit 18.15 Atletism 18.35 Desene animate 19.05 Teleenciclopedia 19.55 Doar o vorbă „săţ-i" mai spun 20.00 Jurnal 20.40 Savannah (s) 21.30 Filmele săptămânii 21.40 Cum vă place ... în relache? 22.40 Săptămâna sportivă 23.00 TVR Info 23.05 Turul Franţei la ciclism 23.15 Perla coroanei (s) 0.10 Joan Baez în România 1.40 Arena artă-sport

Programul 2: 7.00 Întâlnirea de sâmbătă * Sângele altora (s) 14.40 Dr. Quinn (s/r) 16.20 Secretele nisipului (s) 22.30 Frumoasa şi Bestia (s)

Duminică, 13 iulie

Programul 1: 6.50 Teleshopping 7.00 Bună dimineaţa! 8.15 Lumină din lumină 9.15 De la Apenini la Anzi (s) 9.45 Prietenie fără frontiere 10.40 Leonard Bernstein 11.40 Viaţa satului 13.20 Biserica satului 13.30 Atlas 14.00 TVR Info 14.10 Stop-cadru 14.25 Video-magazin * De la egal la egal 16.55 Premiere cinematografice 17.10 Star Trek - (s) 18.05 7 zile în România 18.45 Desene animate 19.15 Robingo 19.55 Doar o vorbă „săţ-i" mai spun 20.00 Jurnal 20.30 Duminică sportivă 20.50 Tragerile Loto Special 6/49 şi Noroc 21.00 Pariul trio 21.05 Procesul lui Lee Harvey Oswald (f) 22.35 Videodiscoteca '97 23.00 TVR Info 23.05 Turul Franţei la ciclism 23.15 Camel Planet Olimp 0.15 Frumoasa şi Bestia (s) 1.05 Atletism

Programul 2: 14.05 Asasinul ţarului (f) 16.20 Secretele nisipului (s) 17.15 Atletism 17.45 Magazin auto-moto 21.30 Rugby

MAPAMOND SPORT

Un „mariaj" care se termină cu... divorţ

Ronaldo - între FC Barcelona şi Inter Milano

La debut, catalanii i-au făcut o primire triumfală

În 1996, când a fost achiziţionat de la PSV Eindhoven, FC Barcelona a plătit pentru Ronaldo 18 milioane de dolari. A fost primit în capitala catalană ca un rege (vezi şi imaginea foto), i s-a oferit ca locuinţă un adevărat palat cu patru etaje la Castelldefels,, un centru turistic situat la 20 km de Barcelona şi i se plătea un salariu pe măsură. Puştiul din mahalaua Bento Ribeiro din Rio de Janeiro, pentru care plătise 1250 de dolari Jairzinho ca să-i devină procurator, după CM din 1994 a fost achiziţionat de PSV Eindhoven cu 6,25 milioane dolari, pentru ca astăzi să fie... negociat la peste 100 de milioane, fiind - pe bună dreptate - socotit nr.1 în lume. Şi n-are decât 20 de ani...

Ce spun despre el cei care-l cunosc?

„Vine de pe altă planetă" (Pizzi, coechipier la Barcelona)

„S-a născut urmaşul meu" (Pele)

„E un compresor dotat cu motor Ferrari şi goluri în serie" (Valdano, antrenor la Valencia)

„Când are mingea la picior a şi înscris jumătate de gol" (Jairzinho, unul din impresarii săi)

„E un dar al lui Dumnezeu" (Amunike, coechipier la Barcelona)

„Am văzut mulţi jucători, dar nici unul cu o musculatură aşa de armonioasă. E un mic monstru" (Ferban Banos, medic la FC Barcelona)

Problema este însă alta: în această vară, Ronaldo şi-a exprimat dorinţa de a pleca de la Barcelona, care a refuzat să-i dubleze salariul, tentat fiind de oferta clubului italian Inter Milano. Numai că Ronaldo are contract cu clubul catalan şi nu poate trata transferul decât prin intermediul clubului, chiar dacă şi-a plătit suma de 26,5 milioane dolari stipulată ca clauză „eliberatoare". Frumosul „mariaj" din vara anului 1996 riscă să se sfârşească cu un divorţ de notorietate europeană, arbitrat chiar de UEFA...

Un adevărat „monument" al fotbalului italian

Franco Baresi s-a retras la vârsta de 37 ani

Despre el, un gazetar scria: „Milanez prin excelenţă, Franco Baresi aparţine acelei categorii de căpitani de echipă curajoşi, care reuşesc să aducă linişte între coechipieri şi neliniştesc adversarii care îl au de faţă. El este mare nu numai prin calităţile sale tehnice şi fizice, dar mai ales prin rolul său psihologic, prezenţa lui în apărare fiind garanţia succesului în atac".

Numai că anii au trecut şi au lăsat urme, campionatul italian fiind recunoscut ca unul care uzează fizic şi psihic mai mult decât oricare altul. Iar decăderea din ultimii ani a echipei AC Milan se datorează într-o oarecare măsură şi îmbătrânirii lui Franco Baresi, care n-a mai fost acel om de netrecut din defensivă. Asta s-a văzut şi la echipa reprezentativă când, la turneul final al Campionatului Mondial din 1994, Baresi a ratat un penalti hotărâtor. Atunci el şi-a anunţat retragerea din naţională. Poate că n-ar fi fost rău să se retragă şi din echipa AC Milan, aflată la apogeul performanţelor. A făcut-o abia în această vară, la vârsta de 37 ani.

S-a născut la 8 mai 1960, în Travagliato, o localitate de lângă Bari, dar destinul lui de fotbalist se îngemănează cu clubul milanez la care a debutat în campionatul 1978/79, atunci când a obţinut primul lui titlu de campion al Italiei (al zecelea pentru echipă). A evoluat în 18 campionate, susţinând 470 de meciuri pe postul de fundaş central. În echipa reprezentativă a jucat de 81 de ori. Din palmaresul său spicuim câteva performanţe din multiplele obţinute de-a lungul anilor: 6 titluri de campion al Italiei, 4 cupe ale campionilor europeni, două cupe intercontinentale, campion mondial în 1982 (Spania), locul 3 la CM 1990 (Italia), vicecampion mondial în 1996 (SUA).

Ca o recunoaştere a meritelor sale, Baresi a fost numit vicepreşedinte al clubului milanez, urmând să se ocupe de problemele echipelor de juniori şi copii.

Arnaud şi Gabrielle

Deşi nu-i uşor să fii soţie de tenismen profesionist, Gabrielle pare să fie fericită alături de francezul Arnauld Boetsch. Căsătoriţi în urmă cu trei ani, cei doi au reuşit să-şi consolideze familia cu un moştenitor. Fără să-l ajungă - în ce priveşte performanţa - pe Yannick Noah, Arnaud Boetsch este jucător de bază în echipa de Cupa Davis a Franţei.

Acum, în vârstă de 27 ani, are 1.83 m şi 76 kg, reuşind să se menţină în partea superioară a clasamentului ATP.

Pagină realizată de N.I.DOBRA

Gustavo Kuerten - un învingător puţin scontat

Gustavo Kuerten are 21 de ani neîmpliniţi (născut la 10 septembrie 1976 la Florianopolis, în Brazilia) şi a furnizat una dintre cele mai mari surprize din ultimele două decenii în turneele de Grand Slam, câştigând ediţia 1997 a Open-ului de la Roland Garros.

Pornind de pe poziţia a 66-a în clasamentul ATP, aparent fără nici o şansă de a accede în fazele superioare ale celui mai important turneu pe zgură, Kuerten a reuşit nu numai să câştige Open-ul parizian de o manieră entuziasmantă dar şi să urce în clasamentul jucătorilor profesionişti nu mai puţin de 51 de locuri, clasându-se pe 16 mondial.

„Guga" aşa cum îl alintă apropiaţii, a câştigat nu mai puţin de 1054 puncte, fiind la doar 350 de puncte de topul 10 al celor mai buni jucători de tenis din lume.

Gustavo Kuerten (1,90 m înălţime şi 82 kg) a debutat în circuitul profesionist cu doar doi ani şi jumătate în urmă pornind de la locul 421 la sfârşitul lui 1994, la 187 în 1995 şi la 88 la începutul lui 1996. Este jucător de mână dreaptă şi are două turnee câştigate, în afara celui de la Roland Garros figurând şi un challenge (Curitiba, în mai 1997).

Ziarele braziliene au elogiat performanţa tânărului jucător cariocas, care este primul din istoria tenisului din Brazilia, care obţine o astfel de performanţă. Iată câteva extrase din presa braziliană: „Guga a câştigat şi a devenit idol naţional" titrează „Jornal do Brasil", care comentează „Tânărul brazilian este unul din candidaţii care îl vor înlocui pe Ayrton Sena în inimile suporterilor.

Cotidianul „O Globo" titrează: „Show-ul lui Guga la Paris" şi scrie cu litere de-o şchioapă „Samba, sudoare şi şampanie". „Gazetta Esportiva", cotidianul specializat din Sao Paolo scrie: „Aceasta este gloria", pentru ca ziarul „Noticias Populares" să fie tranşant: „Kuerten a făcut ca Brazilia să intre în delir".

Mai mult decât atât, preşedintele Braziliei, Fernando Enrique Cradoso, care a urmărit meciul în direct, i-a trimis tânărului campion brazilian un mesaj emoţionant imediat după terminarea meciului: „Bravo Guga! Talentul, angajamentul şi dorinţa ta de a câştiga îi vor inspira pe toţi brazilienii. Sunt mândru de tine!"

Jucătorul ce a trecut de Muster (favoritul numărul 5 şi câştigător la Roland Garros în 1995), Kafelnikov (favoritul nr. 3 şi câştigătorul din 1996) şi în finală de învingătorul din 1993 şi 1994 al Open-ului parizian, Sergi Bruguera, a acordat un amplu interviu cotidianului francez „L'Equipe", din care vă prezentăm câteva fragmente.

- Cum te simţi după câştigarea turneului"

- Mă simt bine, dar încă nu am avut timp să mă gândesc la ceea ce s-a schimbat în cariera mea. Nu am avut timp, dar cred că vor fi lucruri mari ...

- Cum ai celebrat victoria?

- Am mers să luăm masa la Ritz, eu şi familia mea, invitaţi de ambasadorul Braziliei în Franţa. Apoi, ne-am afundat într-un bar de noapte până la 4 dimineaţa (...)

- Ai avut timp să reflectezi la victoria ta? Crezi că ai jucat diferit la Paris faţă de ceea ce ai jucat la Estoril împotriva lui Clavet sau la Praga împotriva lui Santoro?

- Am jucat acelaşi tenis, am folosit aceleaşi lovituri, dar aici la Paris am avut mai multă încredere în forţele proprii. Înainte făceam meciuri la fel de bune, dar în final, le pierdeam. La Paris am reuşit, în fine să mă concentrez asupra fiecărui meci. Este destul de dificil să joci şapte partide pe sistemul 3 din 5

La ROLAND GARROS

seturi. Din fericire, eu nu am avut astfel de jocuri dificile, ceea ce este un lucru incredibil.

- Când ai realizat cu adevărat că poţi câştiga?

- Doar înainte de finală. În celelalte jocuri nu m-am gândit decât la adversarul următor şi la cea mai bună tactică de a-l învinge. Înainte de finală, însă, m-am gândit că am şansa de a câştiga şi nu trebuie s-o ratez (...)

- La Paris ai venit direct din Brazilia?

- Am participat la două turnee de juniori la Milano, şi la Astrid Bowl, în Belgia, apoi am ajuns la Paris, în acest hotel ...

- De ce ai ales tocmai acest hotel? (n.r. hotelul Mont Blanc, este unul destul de modest).

- Întotdeauna am stat aici.

- Eşti superstiţios?

- Nu, dar în acest hotel am fost tratat foarte bine. Mă şi simt de altfel excelent aici, mănânc în acelaşi restaurant, deoarece se mănâncă bine, iar în plus, patronii sunt cât se poate de simpatici!

- Pentru francezi Brazilia înseamnă mare, plajă, fotbal, samba şi favellas (n.r. ghetourile mizere de la marginea marilor oraşe)

- Oraşul meu, Florianopolis este situat în sudul Braziliei, la o oră de zbor cu avionul de Sao Paulo. Este de fapt o insulă cu 300.000 de locuitori, iar civilizaţia poate fi caracterizată ca un amestec de Germania şi Portugalia. Pe insulă, populaţia este majoritară portugheză, dar, pe continent, foarte aproape sunt oraşe locuite integral de germani.

- Bunicii tăi sunt toţi germani?

- Da, toţi vorbesc germana, ca şi mama mea de altfel, numai eu nu ştiu o boabă. S-au instalat într-un oraş care se numeşte Brusque, la o oră şi jumătate de oraşul în care eu însumi locuiesc. Doar mama a venit la Florianopolis, un oraş agreabil, înconjurat de mare şi plajă. Este, de altfel, imaginea la scară mică a întregii Brazilii.

- Familia ta este una bogată?

- Să spunem că aparţinem clasei medii superioare. Înainte de a muri, tatăl meu a creat o întreprindere de ambalaje din aluminiu. Când a murit aveam opt ani. Mama mea lucrează şi va continua să o facă. Este asistentă socială la o companie de telecomunicaţii (...)

- Cum se împacă sportul cu studiile?

- Mi-am dorit întotdeauna să merg la şcoală cât mai mult posibil. Îmi voi termina studiile secundare dar nu cred că am timp să merg la universitate. Port întotdeauna cărţile de şcoală cu mine. Îmi place şi mă bucur ori de câte ori îmi regăsesc colegii de şcoală (...)

- Am avut impresia, pe podiumul de premiere, că te simţi mai aproape de Vilas decât de Borg, amândoi prezenţi la festivitatea înmânării trofeului. Există un sentiment sud-american care depăşeşte frontierele ţărilor?

- În acest caz s-a întâmplat un lucru foarte simplu. Cum s-a apropiat de mine, Vilas a început să-mi vorbească. Mai discutasem cu câteva zile înainte în vestiare. Apoi, exprimarea în limba spaniolă l-a ajutat foarte mult. Cu siguranţă, relaţiile dintre ţările sud-americane sunt puternice, avem aceeaşi cultură, ne ajutăm mult între noi în circuitul tenisului profesionist şi există aceleaşi legături cu jucătorii spanioli şi italieni, datorită apropierii lingvistice (...)

- Efervescenţa care există în jurul tău nu te deranjează?

- Nu! Notorietatea nu mă face să mă tem, mă simt pregătit pentru celebritate.

- Anul viitor vei sta în acelaşi hotel?

- Da, cu siguranţă!

Programul turului Diviziei A - Seria a II-a

Etapa I- 09.08.1997

ASA Tg. Mureş	- CFR Cluj ...
Olimpia S.M.'	- Gloria R....
U.T. Arad	**- Inter Sibiu ...**
Dacia Piteşti	- M. Motru ...
F.C. Baia Mare	**- Gaz m...**
Vega Deva	- Unirea Dej ...
Electroputere	- Corvinul ...
ARO C-lung	- „Poli" Tim...
U.M. Tim.	- Unirea A.I...

Etapa a II-a - 16.08.1997

CFR Cluj	- Olimpia S.M. ...
Gloria	- U.T. Arad ...
Inter Sibiu	**- Dacia Piteşti ...**
Minerul M.	- Vega Deva ...
Gaz metan	**- Electroputere ...**
Unirea Dej	- F.C. Baia M. ...
Corvinul	- ARO C-lung ...
„Poli" Tim.	- U.M. Tim. ...
Unirea A.I.	- ASA Tg. Mureş ...

Etapa a III-a - 23.08.1997

ASA Tg. Mureş	- „Poli" Tim. ...
Olimpia S.M.	- Unirea A.I. ...
U.T. Arad	- CFR Cluj ...
F.C. Baia Mare	- Minerul M. ...
Vega Deva	- Dacia Piteşti ...
Electroputere	- Unirea Dej ...
ARO C-lung	**- Gaz metan ...**
U.M. Timiş.	- Corvinul ...
Gloria Reşiţa	**- Inter Sibiu ...**

Etapa a IV-a - 30.08.1997

Dacia Piteşti	- F.C. Baia Mare ...
CFR Cluj	- Gloria...
Inter Sibiu	**- Vega Deva ...**
Minerul M.	- Electroputere ...
Gaz metan	**- U.M. Tim...**
Unirea Dej	- ARO C-lung ...
Corvinul	- ASA Tg. Mureş ...
„Poli" Tim.	- Olimpia S.M....
Unirea A.I.	- U.T. Arad ...

Etapa a V-a, 06.09.1997

ASA Tg. Mureş	**- Gaz metan ...**
Olimpia S.M.	- Corvinul...
U.T. Arad	- „Poli" Tim. ...
F.C. Baia M.	- Vega Deva ...
Electroputere	- Dacia Piteşti ...
ARO C-lung	- Minerul M. ...
U.M. Tim.	- Unirea Dej ...
CFR Cluj	**- Inter Sibiu ...**
Gloria R.	- Unirea A.I. ...

Etapa a VI-a, 13.09.1997

Dacia Piteşti	- ARO C-lung ...
Vega Deva	- Electroputere ...
Inter Sibiu	**- F.C. Baia M. ...**
Minerul M.	- U.M. Tim. ...
Gaz metan	**- Olimpia S.M. ...**
Unirea Dej	- ASA Tg. Mureş ...
Corvinul	- U.T. Arad ...
„Poli" Tim.	- Gloria R. ...
Unirea A.I.	- CFR Cluj ...

Etapa a VII-a - 20.09.1997

ASA Tg. Mureş	- Minerul M. ...
Olimpia S.Mare	- Unirea Dej ...
U.T. Arad	**- Gaz metan ...**
Electroputere	- F.C. Baia M. ...
ARO C-lung	- Vega Deva ...
U.M. Timiş.	- Dacia Piteşti
CFR Cluj	- „Poli" Tim. ...
Gloria R.	- Corvinul ...
Unirea A.I.	**- Inter Sibiu ...**

Etapa a VIII-a, 27.09.1997

Dacia Piteşti	- ASA Tg. Mureş ...
F.C. Baia M.	- ARO C-lung ...
Vega Deva	- U.M. Tim. ...
Inter Sibiu	**- Electroputere ...**
Minerul M.	- Olimpia S. M. ...
Gaz metan	**- Gloria R. ...**
Unirea Dej	- U.T. Arad ...
Corvinul	- CFR Cluj ...
„Poli" Tim.	- Unirea A.I. ...

Etapa a IX-a, 04.10.1997

ASA Tg, Mureş	- Vega Deva ...
Olimpia S.M.	- Dacia Piteşti ...
U.T. Arad	- Minerul M. ...
ARO C-lung	- Electroputere ...
U.M. Tim.	- FC Baia M. ...
CFR Cluj	**- Gaz metan ...**
Gloria R.	- Unirea Dej ...
„Poli" Tim.	**- Inter Sibiu ...**
Unirea A.I.	- Corvinul ...

Etapa a X-a. 11.10.1997

Dacia Piteşti	- U.T. Arad ...
F.C. Baia M.	- ASA Tg. Mureş ...
Vega Deva	- Olimpia S.M. ...
Electroputere	- U.M. Tim ...
Inter Sibiu	**- ARO C-lung ...**
Minerul M.	- Gloria R. ...
Gaz metan	**- Unirea A.I. ...**
Unirea Dej	- CFR Cluj ...
Corvinul	- „Poli" Tim. ...

Etapa a XI-a. 18.10.1997

ASA Tg. Mureş	- Electroputere ...
Olimpia S.M.	- F.C. Baia Mare ...
U.T. ARAD	- Vega Deva ...
U.M. Tim.	- ARO C-lung ...
CFR Cluj	- Minerul M. ...
Gloria R.	- Dacia Piteşti ...
Corvinul	**- Inter Sibiu ...**
„Poli" Tim.	**- Gaz metan ...**
Unirea A.I.	- Unirea Dej ...

Etapa a XII-a, 25.10.1997

Dacia Piteşti	- CFR Cluj ...
F.C. Baia M.	- U.T. Arad ...
Vega Deva	- Gloria R. ...
Electroputere	- Olimpia ...
ARO C-lung	- ASA Tg. Mureş ...
Inter Sibiu	**- U.M. Tim. ...**
Minerul M.	- Unirea A.I. ...
Gaz metan	**- Corvinul ...**
Unirea Dej	- „Poli" Tim. ...

Etapa a XIII-a, 01.11.1997

ASA Tg. Mureş	- U.M. Tim ...
Olimpia S.M.	- Aro C-lung ...
U.T. Arad	- Electroputere ...
CFR Cluj	- Vega Deva ...
Gloria R.	- F.C. Baia M. ...
Gaz metan	**- Inter Sibiu ...**
Corvinul	- Unirea Dej ...
„Poli" Tim.	- Minerul M. ...
Unirea A.I.	- Dacia Piteşti ...

Etapa a XIV-a, 8.11.1997

ASA Tg. Mureş	**- Inter Sibiu ...**
Dacia Piteşti	- „Poli" Tim. ...
F.C. Baia M.	- CFR Cluj ...
Vega Deva	- Unirea A.I. ...
Electroputere	- Gloria Reşiţa ...
ARO C-lung	- U.T. Arad ...
U.M. Tim.	- Olimpia ...
Minerul M.	- Corvinul ...
Unirea Dej	**- Gaz metan ..**

Etapa a XV-a, 15.11.1997

Olimpia S.M	- ASA Tg. Mureş ...
U.T. Arad	- U.M. Tim. ...
CFR Cluj	- Electroputere ...
Gloria R.	- ARO C-lung ...
Inter Sibiu	**- Unirea Dej ...**
Gaz metan	**- Minerul M. ...**
Corvinul	- Dacia Piteşti ...
„Poli" Tim.	- Vega Deva ...
Unirea A.I.	- F.C. Baia Mare ...

Etapa a XVI-a, 22.11.1997

ASA Tg. Mureş	- U.T. Arad ...
Olimpia S.M.	**- Inter Sibiu ...**
Dacia Piteşti	**- Gaz metan ...**
F.C. Baia M.	- „Poli" Tim. ...
Vega Deva	- Corvinul ...
Electroputere	- Unirea A.I. ...
ARO C-lung	- CFR Cluj ...
U.M. Tim.	- Gloria Reşiţa ...
Minerul M.	- Unirea Dej ...

Etapa a XVII-a, 29.11.1997

U.T. Arad	- Olimpia S.M. ...
CFR Cluj	- U.M. Tim. ...
Gloria R.	- ASA Tg. M. ...
Inter Sibiu	**- Minerul M. ...**
Gaz metan	**- Vega Deva ...**
Unirea Dej	**- Dacia Piteşti ...**
Corvinul	- F.C. Baia Mare ...
„Poli" Tim.	- Electroputere ...
Unirea A.I.	- ARO C-lung ...

O fi mai bine?

Peluzistul filosof zice că orice eveniment care a avut loc a fost inevitabil. Curent pesimist care duce la resemnare, iar resemnarea nu se potriveşte cu ideea de întrecere, fie ea sportivă sau de alte feluri. Peluzistul care nu s-a purtat prin cele filosofice zice, mai pe scurt, că aşa a fost să fie. Concluzie la fel de periculoasă. Aşa o fi fost să fie? Să fie anul acesta cel mai rău an sportiv românesc din ultima jumătate de secol? Statisticienii aşa spun. Noi n-am făcut statistici, doar am observat, cu puterea ochiului nostru, că se merge în jos pe toate cărările, fie ele cu iarbă, cu zgură, cu asfalt, cu saltea, cu parchet sau cu apă; pe toate cărările pe care le bat sportivii. Noi am observat cum se înrolează în legiunea străină cei mai buni dintre soldaţii noştri, cum se părăgineză stadioanele, cum se trece la profesionism sub comanda unor „amatori" fără chemare în sport, dar cu chemare spre banca „rezervelor" (valutare), cum se vinde la taraba internaţională marfă care începe să lipsească din piaţa noastră. Ce se mai poate observa? Se poate observa că Primăriile din ţară revendică stadioane, spre surprinderea celor care frecventează stadionul. O fi mai bine?

Un peluzist subarinean a zis, în chip de glumă şi în glasul lui ardelenesc, c-ondurat destul.

Mihai BRATU

Ultima oră

urmare din pag.1

● Mugur Guşatu, fostul vârf al lui Poli Timişoara, a semnat, pe 3 ani, pentru olandezii de la S.C. Heerenveen.

● Venit în vacanţă, din Mexic, exstelistul Ilie Dumitrescu zice că şi-a cumpărat un Mercedes Kompressor SLK cu 81.000 de mărci. Mimând fotbalul, e curios cât de mulţi bani i-au rămas la teşcherea.

● Boris Becker se retrage. O mare pierdere pentru tenisul mondial.

● Adrian Coca, sibianul nostru, a fost uns antrenor principal la „U" Cluj. Succes, Adi!

RETROSPECTIVA Diviziei C la fotbal

1. Spre lauda lor, deşi o parte cu dezinvoltură, altele „târâş-grăpiş", toate cele 16 combatante pornite, la 10 august 1996, în cursa maraton a celor 30 de etape ale Diviziei C, au încheiat cu bine această lungă bătălie, în ciuda imenselor greutăţi materiale generate de deplasările extrem de costisitoare şi a eforturilor multiple depuse de majoritatea beligeranţilor în finalul aglomerat şi solicitant al returului.

Timpul de odihnă şi refacere pentru echipele rămase în cursă pentru desemnarea celei ce va reprezenta fotbalul judeţean în faza superioară a Cupei României (preconizată pentru 2 aug. a.c.), trebuie extrem de bine drămuit, ţinând cont de faptul că ediţia campionatului viitor al Diviziei C va debuta la 9 august a.c.

Toate conducerile administrative şi tehnice ale formaţiilor divizionare C, privind înapoi spre sezonul nu de mult încheiat, dar şi analizându-şi cu seriozitate şi spirit autocritic evoluţiile, suntem convinşi că vor găsi cele mai eficiente, nimerite şi concrete măsuri pentru îmbunătăţirea procesului de pregătire a loturilor avute la dispoziţie în aceste 30 de zile care ne despart de debutul noii ediţii. Având în vedere că în acest sezon autumnal se vor disputa şi 4 runde ale returului - ce va trebui încheiat în 18 mai 1998, conducerile tehnice trebuie să cântărească atent şi precis în antrenamente eforturile la care îşi vor supune elevii, precum şi modul cum acestea vor putea suporta dificultăţile celor 10 etape desfăşurate pe parcursul a doar 19 săptămâni.

Revenind la ediţia 1996-1997 avem datoria să consemnăm din capul locului, că deşi a fost dominată autoritar de Sparta Mediaş (ce păcat că această tânără şi excelentă echipă, insuficient pregătită psihic, a cedat tocmai în partida de baraj de la Râmnicu Vâlcea, unde a avut una din cele mai palide şi nesemnificative evoluţii, ratând - ca de altfel - şi partenera ei de întrecere accesul în eşalonul superior, pe care l-ar fi onorat), marea majoritate a confruntărilor au fost mai echilibrate, decât în cele anterioare, întâlnirile dintre primele 10 combatante oferind, aproape, de fiecare dată, adevărate recitaluri fotbalistice, spectaculoase şi extrem de dârz disputate. În afara întrecerilor specificate într-un material de analiză cu referiri la sezonul din toamnă, în retur se pot înscrie în această categorie partidele: Textila - Sparta; Vitrometan - CFR-Retezat PIM; Record - COMESO Şeica Mare; Sparta - Record; Geromed - Vitrometan; „U" Mecasem - Romanofir; Sticla - Sparta; Record - CFR-Retezat PIM; COMESO - Romanofir; Geromed - Record; „U" Mecasem - COMESO; CFR-Retezat - Romanofir; „U" Mecasem - Sparta; COMESO - CFR-Retezat-PIM; Record - CS Agnita; Vitrometan - „U" Mecasem; Textila - Vitrometan; Construcţii - Sparta; Geromed - CFR-Retezat-PIM; „U" Mecasem - Viitorul; Construcţii - CS Agnita; Progresul - Sticla; „U" Mecasem - Progresul ş.a. În aceste partide şi în multe altele toate beligerantele, inclusiv lanterna clasamentului Euroil Sălişte (fără nici o victorie la activ) şi-au apărat cu abnegaţie şi totală dăruire şansele jucând deschis şi punând accent pe cartea atacului, în cele 240 de întâlniri înscriindu-se efectiv 997 goluri, cu o medie de 4,1 goluri la fiecare confruntare (cea mai bună medie din istoria Diviziei C). Cea mai prolifică etapă s-a dovedit antepenultima în care, în 8 partide, s-au înscris 58 de goluri, urmată de runda a 11-a cu 50, a nouăsprezecea cu 45, a doua şi a optsprezecea cu 41 goluri. Cele mai puţine goluri (17) s-au înregistrat în etapa a 7-a, urmată de a 3-a cu 20 şi a 26-a cu 22 goluri marcate. Scorul record înregistrat în Divizia C a fost consemnat în meciul disputat între Progresul Dumbrăveni - Euroil Sălişte 16 - 1, jocul din etapa a 12-a s-a disputat la Copşa Mică, terenul gazdelor fiind suspendat. Câte o duzină de goluri s-au înscris şi în disputele dintre Silva - Sparta 0-12 (etapa a doua) şi Romanofir - Silva 12-0 (runda antepenultimă). De remarcat că şi autoarea scorului record Progresul Dumbrăveni, încasase în etapa a doua la Cisnădie, o severă corecţie, echipa locală învingând cu 11-0.

Cele mai serioase surprize din trecuta ediţie: Sticla - Sparta 2-1 (deşi avrigenii au evoluat în inferioritate numerică); Euroil - COMESO 0-0; Viitorul - CFR Retezat PIM 3-1 şi Sparta - Vitrometan 1-2.

Toate scorurile înregistrate în teren au fost omologate ca atare de Comisia de competiţii şi disciplină, cu excepţia celor 4 partide în care rezultatele de pe tabela de scor au fost modificate în cadrul comisiei. Astfel: Viitorul - CFR Retezat 3-1 pe teren 0-3, Viitorul utilizând un jucător în stare de suspendare. Pentru acelaşi motiv: Romanofir - Record 4-1 pe teren 0-3 şi Progresul - Sticla 3-3 (pe teren) 0-3. Pentru utilizarea unui singur junior în partida cu Vitrometan (1-2) Sparta pierde cu 0-3.

Din cele 212 victorii, 70 au fost obţinute la un gol diferenţă, 44 la 2 goluri diferenţă, 38 la 3 goluri diferenţă, 16 la 4, 17 la 5 goluri diferenţă. Doar în cele 27 de confruntări divizionare s-au înregistrat scoruri exagerat de mari, generate de diferenţa mare dintre formaţiile de elită şi cele din subsolul clasamentului.

Demn de relevat faptul că din cele 212 victorii, 64 au fost realizate de echipele aflate în deplasare, lucru ce dă o notă bună arbitrajelor şi observatorilor judeţeni. De asemeni, trebuie menţionat că din cele 28 egaluri consemnate, doar 7 s-au încheiat cu scorul 0-0, ceea ce vorbeşte convingător de apetitul de gol al înaintaşilor. (va urma)

V.M.

BIBLIOTECA „ASTRA" SIBIU

BIBLIOTECA ASTRA
SIBIU

F.C. INTER, ÎNTRE A FI SAU NU

*** PREFECTUL COSTĂCHESCU PROMITE AJUTOR, DAR CERE SERIOZITATE şI COMPETENŢĂ**

*** PENTRU CAMPIONATUL 1997-98, CLUBUL ARE NEVOIE DE 2 MILIARDE LEI**

*** DATORIILE CLUBULUI FAŢĂ DE JUCĂTORI SE CIFREAZĂ LA CIRCA 58 MILIOANE LEI**

*** MARŢI, 22 IULIE A.C., ESTE ZIUA HOTĂRÂTOARE**

Invitaţia adresată membrilor Consiliului de administraţie de conducerea executivă a clubului interist n-a fost decât parţial onorată vineri, 11 iulie a.c. Au răspuns prezent domnii **Ioan Vraciu, Neculai Grigore, Ilie Dănilă, Cornel Jucan, Dorian Ştefan** şi, surpriză plăcută, dl. prefect **Tiberiu Costăchescu**. Această primă luare de contact a prefectului cu problemele - nu puţine şi deloc facile - de la F.C. Inter poate avea consecinţe benefice, căci fără implicarea factorilor de decizie viitorul fotbalului interist rămâne unul incert, ca să nu spun dramatic.

Pentru că asupra subiectului voi reveni pe larg în cotidianul „TRIBUNA", să punctez acum câteva nevoi stringente ale clubului interist, aşa cum au reieşit ele din proiectul de buget prezentat de domnii **Emilian Pătru, Mircea Dancu** şi **Duţu Vasilescu**.

✻ Clubul are datorii faţă de jucători cifrate la cca 58 milioane lei (8.000 de dolari şi salariile pe două luni) ✻ Pentru ca F.C. Inter să poată începe pregătirile şi să urce la Păltiniş, dl. Pătru a pus la bătaie, în ultima săptămână, cca 45 milioane lei ✻ Din lotul actual, 19 jucători sunt sub contract cu F.C. Inter: **Pogăcean, Terchilă, Manea, Al. Zotincă, Tolciu, Galea, Fl. Cotora, Cornel Szeghedi, Marius Szeghedi, Bran, Sabău, Cl. Moldovan, Mihart, Stoian, B. Mara** şi juniorii **Beza, Popa, Neguţ** şi **Pârvu** ✻ Cu **Adrian Demian** se va negocia noul contract în zilele următoare ✻ În funcţie de

continuare în pag. 4

MIRCEA BIŢU

Balcanici şi plini de ifose

Noi şi-ai noştri vrem, musai, să intrăm în Europa, alături de ţările civilizate, dar nu suntem în stare să organizăm nici măcar un prăpădit de tur ciclist cu participare „zonală". După primele patru etape „caravana" a-nceput să troznească din toate încheieturile, hibele de tot felul nemulţumindu-i, mai ales, pe bulgari şi turci, care veniseră hotărâţi să câştige acele amărâte de premii puse în joc. Unii au acuzat cazarea, alţii, mâncarea, alţii arbitrajul, alţii cronometrajul. Buba s-a spart la Cluj, în văzul şi huiduielile numeroşilor spectatori prezenţi. Cei mai nemulţumiţi s-au arătat a fi bulgarii care - părăsind competiţia - au eliberat trei locuri 1, deţinute de Daniel Petrov - în clasamentul general, Svetloslav Gancev - cel mai bun sprinter şi Dimităr Gospodinov - cel mai bun căţărător. Turcii au rămas în cursă, dar gustul amar persistă.

Balcanici şi plini de ifose, nici bulgarii, nici noi nu vom ajunge prea departe de matricea ancestrală.

(n.i.d.)

TRIBUNA sporturilor

SUPLIMENT SĂPTĂMÂNAL DE INFORMARE SPORTIVĂ AL COTIDIANULUI INDEPENDENT "TRIBUNA"

Anul VII, nr. 375 | 14.07. - 20.07. 1997 | 4 pagini, 500 lei

în pag. 2

PROGRAMUL TURULUI DIVIZIEI NAŢIONALE şi cel al DIVIZIEI A seria I

Cupele europene la fotbal

S-au tras la sorţi partidele din primul tur preliminar al cupelor europene la fotbal. Echipele noastre au fost - cu excepţia Stelei - norocoase, întâlnind adversari de care n-a auzit nimeni: **în Cupa UEFA** : Hit Gorica (Slovenia) - Oţelul Galaţi şi Knattspyrnufelag (Islanda) - Dinamo; **în Cupa Cupelor**: Cwambran Town (Ţara Galilor) - F.C. Naţional; **în Liga Campionilor**: Steaua - TSKA Sofia, dar dacă va trece de campioana Bulgariei va avea de-a face cu Paris St. Germain ... Cu puţin noroc, steliştii ar fi putut întâlni şi în turul doi o echipă mai ... accesibilă, cum ar fi: Rosenborg (Norvegia), Lierse (Belgia) sau Sparta Praga (Cehia). Aşa însă, în această ediţie, drumul Stelei va fi foarte scurt, pentru că la Paris St. Germain joacă fotbalişti de prima mână: brazilienii Rai şi Leonardo, italianul Simone şi internaţionalii autohtoni Le Guen, Loko, Guerin, Roche, N'Gotty ...

Turcu a făcut-o din ... patru

Legea-i lege! Decât să calci legea, mai bine o faci, din pornire, interpretabilă, aşa încât, oricum te-ai comporta să rămâi în litera ei. Asta o ştim de la legiuitorii noştri.

Peluza a III-a

Alţii ...' ca alţii.

Când au zis turcii că numai trei jucători străini pot să joace, în acelaşi timp, într-o echipă de fotbal de-a lor, nici nu se gândeau la Gică Popescu, craiovean şi catalan, dispus să-şi pună semiluna pe tricou. Iată, însă, că Gică a intrat în vorbă cu Galatasaray Istanbul şi cade pe locul patru la străini. Ce-au făcut turcii? S-au adunat într-o şedinţă spontană şi au făcut lege nou-nouţă, nu amendamente. Ea zice că merge şi cu patru.

MIHAI BRATU

Ultima oră

● „Ziua sport" - solicită tuturor preşedinţilor cluburilor de fotbal din DN declararea averilor „pentru ca fotbalul românesc să nu mai stea sub semnul suspiciunilor".

● Florin Răducioiu este în dificultate: Espaniol Barcelona l-a pus pe lista de transfer, dar nimeni nu se-nghesuie să-i ia, raportul preţ-calitate fiind în defavoarea lui.

● În 14 iulie, la Cape Town, în Africa de Sud, debutează Campionatele Mondiale de scrimă. Obiectivul românilor este obţinerea unei medalii, floretistele - cu Laura Badea şi Reka Lazăr-Szabo în prim plan - sunt favorite.

● Argentina şi-a conservat titlul mondial de juniori cucerit acum 2 ani în Qatar, învingând, în finală, cu 2-1, reprezentativa Uruguayului. Să menţionăm formaţia campioană fiindcă, mai mult ca sigur, mulţi juniori de azi vor ajunge vedete ale fotbalului: Franco - Cufre, Samuel, Serrizuela, Cambiasso - Scaloni (P. Rodriguez), Quintana (Aimar), Riquelme - Romeo (Perezlindo), Cubero, Placente.

● La Paris, Virginia Ruzici - fosta glorie a tenisului feminin românesc - s-a măritat cu neamţul Jörg Letschert.

● „Sportul românesc" îi pune două întrebări d-lui ministru Dejeu: cum este posibil ca Petre Buduru, colonel MI, să deţină o societate particulară, „Agra Sport" şi prin ce se justifică avansarea acestuia, în numai trei ani, de la gradul de căpitan la cel de colonel?

● Ziariştii au alcătuit echipa sezonului 1996/97 din cei 117 fotbalişti străini care au evoluat în Spania: Songo'o - Panucci, Schurrer, Naybeth, Roberto Carlos - Finidi, Seedorf, Jokanovici, Jarni - Mijatovici, Ronaldo.

● Aniversări: Hugo Sanchez (11 iulie 1958), Sandor Puhl (14 iulie 1955), Mario Kempes (15 iulie 1954), Mihai Majearu (15 iulie 1960).

continuare în pag. 4

(n.i.d.)

Turul ciclist al României

Etapa a 8-a s-a desfăşurat pe traseul Cluj - Turda - Alba Iulia - Sibiu (161 km) şi a revenit ciclistului moldovean Valeriu Curtiac, care a trecut linia de sosire cu 43 sec. înaintea unui grup de rutieri condus de turcul Mustafa Geler, în care se afla şi românul Florin Privache. Situaţia în clasamentul general se menţine neschimbată, cu Privache şi reprezentativa României pe locul I.

Preşedintele Federaţiei Turce, făcând o comparaţie între ei şi noi, a declarat: „Îi cazăm pe sportivii care vin la noi în hoteluri de 5 stele, iar aici, ai noştri sunt duşi la internate şi cămine pline de gândaci ..."

Are dreptate doar în parte, fiindcă şi ei trag spusa pê turta proprie când sunt acasă ...

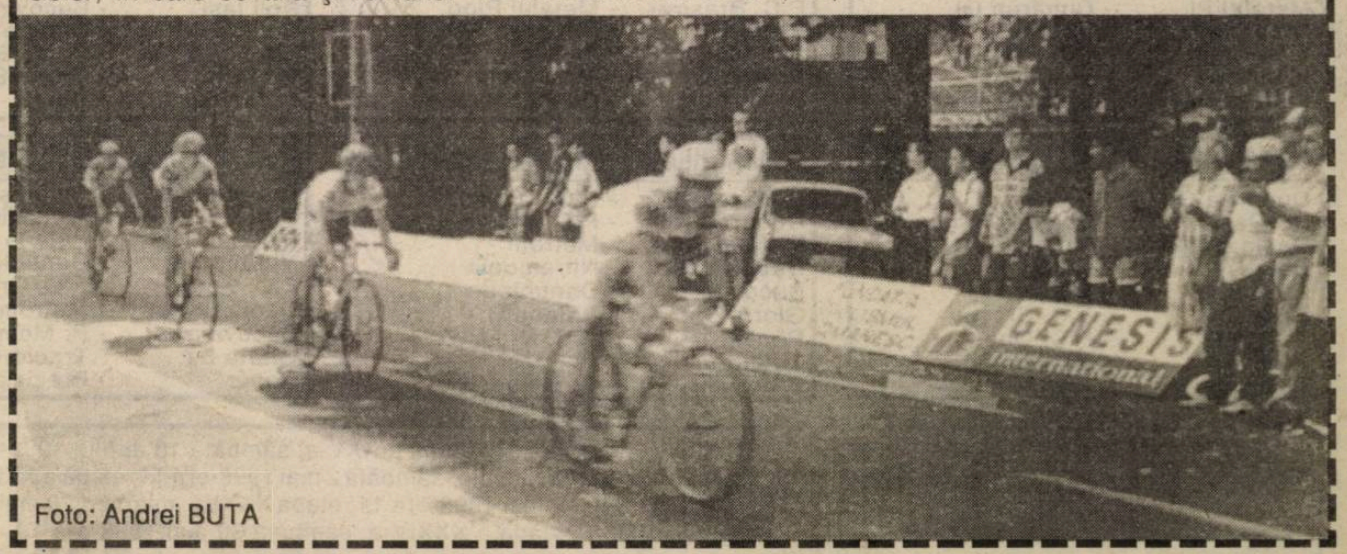

Foto: Andrei BUTA

PROGRAMUL TURULUI DIVIZIEI NAŢIONALE LA FOTBAL

Etapa I (sâmbătă, 2 august)

Foresta	- F.C. Argeş	...-...
Univ. Craiova	- Dinamo	...-...
Rapid	- Ceahlăul	...-...
Steaua	- "U" Cluj	...-...
Oţelul	- Sportul	...-...
Jiul	- Gloria	...-...
F.C. Naţional	- Farul	...-...
C.S.M. Reşiţa	- Petrolul	...-...
F.C.M. Bacău	- Chindia	...-...

* Etapa a 18-a: 29/30 noiembrie 1997

Etapa a II-a (miercuri, 6 august)

F.C. Argeş	- Univ. Craiova	...-...
Dinamo	- Rapid	...-...
Ceahlăul	- Steaua	...-...
"U" Cluj	- Jiul	...-...
Sportul	- F.C. Naţional	...-...
Gloria	- Oţelul	...-...
Farul	- C.S.M. Reşiţa	...-...
Petrolul	- F.C.M. Bacău	...-...
Chindia	- Foresta	...-...

* Etapa a 19-a: 6 decembrie)

Etapa a III-a (vineri/sâmbătă, 8/9 august)

Foresta	- Petrolul	...-...
Univ. Craiova	- Chindia	...-...
Rapid	- F.C. Argeş	...-...
Oţelul	- "U" Cluj	...-...
Jiul	- Steaua	...-...
F.C. Naţional	- Gloria	...-...
C.S.M. Reşiţa	- Sportul	...-...
F.C.M. Bacău	- Farul	...-...
Dinamo	- Ceahlăul	...-...

* Etapa a 20-a: 13 decembrie

Etapa a IV-a (vineri/sâmbătă, 22/23 august)

Steaua	- Oţelul	...-...
F.C. Argeş	- Dinamo	...-...
Ceahălul	- Jiul	...-...
"U" Cluj	- F.C. Naţional	...-...
Sportul	- F.C.M. Bacău	...-...
Gloria	- C.S.M. Reşiţa	...-...
Farul	- Foresta	...-...
Petrolul	- Univ. Craiova	...-...
Chindia	- Rapid	...-...

* Etapa a 21-a: 7 martie 1998

Etapa a V-a (sâmbătă/duminică, 30/31 august)

Foresta	- Sportul	...-...
Univ. Craiova	- Farul	...-...
Rapid	- Petrolul	...-...
Oţelul	- Jiul	...-...
F.C. Naţional	- Steaua	...-...
C.S.M. Reşiţa	- "U" Cluj	...-...
F.C. Bacău	- Gloria	...-...
F.C. Argeş	- Ceahlăul	...-...
Dinamo	- Chindia	...-...

* Etapa a 22-a: 14 martie 1998

Etapa a VI-a (vineri/sâmbătă, 12/13 sept.)

Steaua	- C.S.M. Reşiţa	...-...
Jiul	- F.C. Naţional	...-...
Ceahlăul	- Oţelul	...-...
"U" Cluj	- F.C. Bacău	...-...
Sportul	- Univ. Craiova	...-...
Gloria	- Foresta	...-...
Farul	- Rapid	...-...
Petrolul	- Dinamo	...-...
Chindia	- F.C. Argeş	...-...

* Etapa a 23-a: 18 martie 1998

Etapa a VII-a (sâmbătă/duminică, 20/21 sept)

Foresta	- "U" Cluj	...-...
Univ. Craiova	- Gloria	...-...
Rapid	- Sportul	...-...
F.C. Naţional	- Oţelul	...-...
C.S.M. Reşiţa	- Jiul	...-...
F.C.M. Bacău	- Steaua	...-...
F.C. Argeş	- Petrolul	...-...
Dinamo	- Farul	...-...
Chindia	- Ceahlăul	...-...

* Etapa a 24-a: 21 martie 1998

Etapa a VIII-a (miercuri, 24 septembrie)

Steaua	- Foresta	...-...
Oţelul	- C.S.M. Reşiţa	...-...
Jiul	- F.C. M. Bacău	...-...
Ceahlăul	- F.C. Naţional	...-...
"U" Cluj	- Univ. Craiova	...-...
Sportul	- Dinamo	...-...
Gloria	- Rapid	...-...
Farul	- F.C. Argeş	...-...
Petrolul	- Chindia	...-...

* Etapa a 25-a: 28 martie 1998

Etapa a IX-a (vineri/sâmbătă , 26/27 sept.)

Foresta	- Jiul	...-...
Univ. Craiova	- Steaua	...-...
Rapid	- "U" Cluj	...-...
C.S.M. Reşiţa	- F.C. Naţional	...-...
F.C.M. Bacău	- Oţelul	...-...
F.C. Argeş	- Sportul	...-...
Dinamo	- Gloria	...-...
Petrolul	- Ceahlăul	...-...
Chindia	- Farul	...-...

* Etapa a 26-a: 1 aprilie 1998

Etapa a X-a (sâmbătă/duminică, 4/5 octombrie)

Steaua	- Rapid	...-...
Oţelul	- Foresta	...-...
Jiul	- Univ. Craiova	...-...
F.C. Naţional	- F.C.M. Bacău	...-...
Ceahlăul	- C.S.M. Reşiţa	...-...
"U" Cluj	- Dinamo	...-...
Sportul	- Chindia	...-...
Gloria	- F.C. Argeş	...-...
Farul	- Petrolul	...-...

* Etapa a 27-a: 4 aprilie 1998

Etapa a XI-a (miercuri, 15 octombrie)

Foresta	- F.C. Naţional	...-...
Univ. Craiova	- Oţelul	...-...
Rapid	- Jiul	...-...
F.C.M. Bacău	- C.S.M. Reşiţa	...-...
F.C. Argeş	- "U" Cluj	...-...
Dinamo	- Steaua	...-...
Farul	- Ceahlăul	...-...
Petrolul	- Sportul	...-...
Chindia	- Gloria	...-...

* Etapa a 28-a: 11 aprilie 1998

Etapa a XII-a (sâmbătă/duminică, 17/18 octombrie)

Steaua	- F.C. Argeş	...-...
Oţelul	- Rapid	...-...
Jiul	- Dinamo	...-...
F.C. Naţional	- Univ. Craiova	...-...
C.S.M. Reşiţa	- Foresta	...-...
Ceahlăul	- F.C.M. Bacău	...-...
"U" Cluj	- Chindia	...-...
Sportul	- Farul	...-...
Gloria	- Petrolul	...-...

* Etapa a 29-a: 15 aprilie 1998

Etapa a XIII-a (sâmbătă/duminică, 25/26 oct.)

Foresta	- F.C.M. Bacău	...-...
Univ. Craiova	- C.S.M. Reşiţa	...-...
Rapid	- F.C. Naţional	...-...
F.C. Argeş	- Jiul	...-...
Dinamo	- Oţelul	...-...
Sportul	- Ceahlăul	...-...
Farul	- Gloria	...-...
Petrolul	- "U" Cluj	...-...
Chindia	- Steaua	...-...

* Etapa a 30-a: 18 aprilie 1998

Etapa a XIV-a (sâmbătă, 1 noiembrie)

Foresta	- Ceahlăul	...-...
Steaua	- Petrolul	...-...
Oţelul	- F.C. Argeş	...-...
Jiul	- Chindia	...-...
F.C. Naţional	- Dinamo	...-...
C.S.M. Reşiţa	- Rapid	...-...
F.C.M. Bacău	- Univ. Craiova	...-...
"U" Cluj	- Farul	...-...
Gloria	- Sportul	...-...

* Etapa a 31-a: 22 aprilie 1998

Etapa a XV-a (sâmbătă/duminică, 8/9 noiembrie)

Univ. Craiova	- Foresta	...-...
Rapid	- F.C.M. Bacău	...-...
F.C. Argeş	- F.C. Naţional	...-...
Dinamo	- C.S.M. Reşiţa	...-...
Ceahlăul	- Gloria	...-...
Sportul	- "U" Cluj	...-...
Farul	- Steaua	...-...
Petrolul	- Jiul	...-...
Chindia	- Oţelul	...-...

* Etapa a 32-a: 25 aprilie 1998

Etapa a XVI-a (sâmbătă, 15 noiembrie)

Foresta	- Rapid	...-...
Univ. Craiova	- Ceahlăul	...-...
Steaua	- Sportul	...-...
Oţelul	- Petrolul	...-...
Jiul	- Farul	...-...
F.C. Naţional	- Chindia	...-...
C.S.M. Reşiţa	- F.C. Argeş	...-...
F.C.M. Bacău	- Dinamo	...-...
"U" Cluj	- Gloria	...-...

* Etapa a 33-a: 2 mai 1998

Etapa a XVII-a (sâmbătă, 22 noiembrie)

Rapid	- Univ. Craiova	...-...
F.C. Argeş	- F.C.M. Bacău	...-...
Dinamo	- Foresta	...-...
Ceahlăul	- "U" Cluj	...-...
Sportul	- Jiul	...-...
Gloria	- Steaua	...-...
Farul	- Oţelul	...-...
Petrolul	- F.C. Naţional	...-...
Chindia	- C.S.M. Reşiţa	...-...

* Etapa a 34-a: 6 mai 1998

Seria I PROGRAMUL TURULUI DIVIZIEI A

Etapa I - sâmbătă 9 august 1997

F.C. Oneşti	- Poli Iaşi	...-...
A.S. Ploieşti	- Poiana C.	...-...
A.S. Midia	- Dacia Br.	...-...
Dunărea Galaţi	- Bucovina	...-...
Dunărea Cl.	- Gloria Bz.	...-...
Metalul Plopeni	- Rocar	...-...
Nitramonia Făg.	- Tractorul	...-...
F.C. Braşov	- Precizia	...-...
Metrom Braşov	- P. Moineşti	...-...

Etapa a II-a - sâmbătă 16 august 1997

Poli Iaşi	- Danubiana	...-...
Poiana Câmp.	- A.S. Midia	...-...
Dacia Brăila	- Dunărea Gl.	...-...
Bucovina	- Metalul Plop.	...-...
Gloria Buzău	- Nitramonia	...-...
Rocar	- Dunărea Cl.	...-...
Tractorul	- F.C. Braşov	...-...
Precizia	- Metrom	...-...
P.Moineşti	- F.C. Oneşti	...-...

Etapa a III-a - sâmbătă 23 august 1997

F.C. Oneşti	- Precizia	...-...
Danubiana	- P. Moineşti	...-...
A.S. Midia	- Poli Iaşi	...-...
Dunărea Cl.	- Bucovina	...-...
Metalul Pl.	- Dunărea Gl.	...-...
Nitramonia	- Rocar	...-...
F.C. Braşov	- Gloria Bz.	...-...
Metrom	- Tractorul	...-...
Poiana Câmp.	- Dacia Brăila	...-...

Etapa a IV-a - sâmbătă 30 august 1997

Dunărea Gl.	- Dunărea Cl.	...-...
Poli Iaşi	- Poiana Câmp.	...-...
Dacia Brăila	- Metalul Pl.	...-...
Bucovina	- Nitramonia	...-...
Gloria Bz.	- Metrom	...-...
Rocar	- F.C. Braşov	...-...
Tractorul	- F.C. Oneşti	...-...
Precizia	- Danubiana	...-...
P. Moineşti	- A.S. Midia	...-...

Etapa a V-a - sâmbătă 6 septembrie

F.C. Oneşti	- Gloria Bz.	...-...
Danubiana	- Tractorul	...-...
A.S. Midia	- Precizia	...-...
Dunărea Cl.	- Metalul Plop.	...-...
Nitramonia	- Dunărea Gl.	...-...
F.C. Braşov	- Bucovina	...-...
Metrom	- Rocar	...-...
Poli Iaşi	- Dacia Brăila	...-...
Poiana Câmp.	- P. Moineşti	...-...

Etapa a VI-a - sâmbătă 13 septembrie

Dunărea Gl.	- F.C. Braşov	...-...
Metalul Plop.	- Nitramonia	...-...
Dacia Brăila	- Dunărea Cl.	...-...
Bucovina	- Metrom	...-...
Gloria Bz.	- Danubiana	...-...
Rocar	- F.C. Oneşti	...-...
Tractorul	- A.S. Midia	...-...
Precizia	- Poiana Câmp.	...-...
P. Moineşti	- Poli Iaşi	...-...

Etapa a VII-a - sâmbătă 20 septembrie 1997

F.C. Oneşti	- Bucovina	...-...
Danubiana	- Rocar	...-...
A.S. Midia	- Gloria Bz.	...-...
Nitramonia	- Dunărea Cl.	...-...
F.C. Braşov	- Metalul Plop.	...-...
Metrom	- Dunărea Gl.	...-...
Poli Iaşi	- Precizia	...-...
Poiana Câmp.	- Tractorul	...-...
P. Moineşti	- Dacia Brăila	...-...

Etapa a VIII-a - sâmbătă 27 septembrie 1997

Dunărea Gl.	- F.C. Oneşti	...-...
Dunărea Cl.	- F.C. Braşov	...-...
Metalul Plop.	- Metrom	...-...
Dacia Brăila	- Nitramonia	...-...
Bucovina	- Danubiana	...-...
Gloria Bz.	- Poiana C.	...-...
Rocar	- A.S. Midia	...-...
Tractorul	- Poli Iaşi	...-...
Precizia	- P. Moineşti	...-...

Etapa a IX-a - sâmbătă 4 octombrie 1997

F.C. Oneşti	- Metalul Pl.	...-...
Danubiana	- Dunărea Gl.	...-...
A.S. Midia	- Bucovina	...-...
F.C. Braşov	- Nitramonia	...-...
Metrom	- Dunărea Cl.	...-...
Poli Iaşi	- Gloria Buzău	...-...
Poiana Câmp.	- Rocar	...-...
Precizia	- Dacia Brăila	...-...
P. Moineşti	- Tractorul	...-...

Etapa a X-a - sâmbătă 11 octombrie 1997

Dunărea Gl.	- A.S. Midia	...-...
Dunărea Cl.	- F.C. Oneşti	...-...
Metalul PL.	- Danubiana	...-...
Nitramonia	- Metrom	...-...
Dacia Brăila	- F.C. Braşov	...-...
Bucovina	- Poiana Câmp.	...-...
Gloria Bz.	- P. Moineşti	...-...
Rocar	- Poli Iaşi	...-...
Tractorul	- Precizia	...-...

Etapa a XI-a - sâmbătă 18 octombrie 1997

F.C. Oneşti	- Nitramonia	...-...
Danubiana	- Dunărea Cl.	...-...
A.S. Midia	- Metalul Plop.	...-...
Metrom	- F.C. Braşov	...-...
Poli Iaşi	- Bucovina	...-...
Poiana C.	- Dunărea Gl.	...-...
Tractorul	- Dacia Brăila	...-...
Precizia	- Gloria Bz.	...-...
P. Moineşti	- Rocar	...-...

Etapa a XII-a - sâmbătă 25 octombrie 1997

Dunărea Gl.	- Poli Iaşi	...-...
Dunărea Cl.	- A.S. Midia	...-...
Metalul Plop.	- Poiana C.	...-...
Nitramonia	- Danubiana	...-...
F.C. Braşov	- F.C. Oneşti	...-...
Dacia Brăila	- Metrom	...-...
Bucovina	- P. Moineşti	...-...
Gloria Bz.	- Tractorul	...-...
Rocar	- Precizia	...-...

Etapa a XIII-a - sâmbătă 1 noiembrie 1997

F.C. Oneşti	- Metrom	...-...
Danubiana	- F.C. Braşov	...-...
A.S. Midia	- Nitramonia	...-...
Poli Iaşi	- Metalul Plop.	...-...
Poiana Câmp.	- Dunărea Cl.	...-...
Gloria Bz.	- Dacia Brăila	...-...
Tractorul	- Rocar	...-...
Precizia	- Bucovina	...-...
P. Moineşti	- Dunărea Gl.	...-...

Etapa a XIV-a - sâmbătă 8 noiembrie 1997

F.C. Oneşti	- Dacia Brăila	...-...
Dunărea Gl.	- Precizia	...-...
Dunărea Cl.	- Poli Iaşi	...-...
Metalul Plop.	- P. Moineşti	...-...
Nitramonia	- Poiana Câmp.	...-...
F.C. Braşov	- A.S. Midia	...-...
Metrom	- Danubiana	...-...
Bucovina	- Tractorul	...-...
Rocar	- Gloria Bz.	...-...

Etapa a XV-a - sâmbătă 15 noiembrie 1997

Danubiana	- F.C. Oneşti	...-...
A.S. Midia	- Metrom	...-...
Poli Iaşi	- Nitramonia	...-...
Poiana Câmp.	- F.C. Braşov	...-...
Dacia Brăila	- Rocar	...-...
Gloria Bz.	- Bucovina	...-...
Tractorul	- Dunărea Gl.	...-...
Precizia	- Metalul Pl.	...-...
P. Moineşti	- Dunărea Cl.	...-...

Etapa a XVI-a - sâmbătă 22 noiembrie 1997

F.C. Oneşti	- A.S. Midia	...-...
Danubiana	- Dacia Brăila	...-...
Dunărea Gl.	- Gloria Bz.	...-...
Dunărea Cl.	- Precizia	...-...
Metalul Plop.	- Tractorul	...-...
Nitramonia	- P. Moineşti	...-...
F.C. Braşov	- Poli Iaşi	...-...
Metrom	- Poiana Câmp.	...-...
Bucovina	- Rocar	...-...

Etapa a XVII-a - sâmbătă 29 noiembrie 1997

A.S. Midia	- Danubiana	...-...
Poli Iaşi	- Metrom	...-...
Poiana Câmp.	- F.C. Oneşti	...-...
Dacia Brăila	- Bucovina	...-...
Gloria Bz.	- Metalul Plop.	...-...
Rocar	- Dunărea Gl.	...-...
Tractorul	- Dunărea Cl.	...-...
Precizia Săcele	- Nitramonia	...-...
P. Moineşti	- F.C. Braşov	...-...

*În tur, toate partidele vor începe la ora 11.

*Returul Diviziei A va avea loc astfel: etapa a XIX-a: sâmbătă 14 martie 1998-ora 11; etapa XXI-a: sâmbătă 28 martie 1998-ora 11; etapa a XXIII-a: sâmbătă 11 aprilie 1998-ora 17; etapa a XXV-a: sâmbătă 18 aprilie 1998-ora 17; etapa a XXVII-a: sâmbătă 2 mai 1998-ora 11; etapa a XXIX-a: sâmbătă 9 mai 1998-ora 11; etapa XXXI-a: miercuri 20 mai 1998-ora 18; etapa a XXXIV-a: sâmbătă 30 mai 1998-ora 18.

MAPAMOND SPORT

„Copa America" la fotbal

Brazilia a încântat şi a câştigat

Recent, turneul dotat cu „Copa America" - un fel de... campionat european pe naţiuni, dar rezervat continentului american - a demonstrat ceea ce ştia toată lumea: că reprezentativa Braziliei este cea mai tare. Jocul practicat de elevii lui Zagalo a constituit o adevărată încântare: pase pe jos, precizie, preluări din orice poziţie, alergare fără efort, combinaţii surprinzătoare, artificii tehnice, goluri spectaculoase... La un meci al Braziliei uiţi de inflaţie, de criză, de nevastă, de copii, de prieteni şi de duşmani, simţindu-te într-o lume ireală. O excepţie de neînţeles a constituit-o ieşirea violentă a lui Edmundo, care l-a făcut KO pe Cristaldo în finala cu Bolivia. Nesancţionat de arbitru, atacantul brazilian a fost pedepsit prompt de antrenorul său, care l-a scos din echipă imediat, înlocuindu-l cu Paulo Nunes (era 1-1 pe tabela de marcaj). Romario şi Ronaldo şi-au etalat - dacă mai era nevoie - clasa, combinaţiile lor lăsându-i cu gura căscată pe adversari. Nu-i de mirare că marile cluburi europene oferă sume exorbitante pentru a pune mâna pe aceşti artişti ai balonului care sunt brazilienii.

Învingând, în finală, ţara gazdă, Bolivia, chiar în hulitul La Paz - unde toţi se plâng că n-au aer - cu 3 - 1, Brazilia a cucerit cel de-al cincilea trofeu „Cupa America", celelalte patru fiind obţinute în anii 1919, 1922, 1949 şi 1989 (pe teren propriu).

Iată câteva date statistice interesante:

● Pe primele locuri în clasamentul formaţiilor câştigătoare ale trofeului se află Argentina şi Uruguay - cu 14 titluri, pe locul 3, la mare distanţă, situându-se Brazilia - 5.

● Echipa campioană din acest an - pregătită de acelaşi cunoscut Mario Jorge Lobo Zagalo - a avut următoarea alcătuire: Taffarel-Cafu, Goncalves, Aldair, R. Carlos-Dunga, Flavio Conceicao (Ze Roberto), Danilson, Leonardo (Mario Silva) - Ronaldo (Edmundo), Romario (Paulo Nunes).

● Ziariştii au alcătuit echipa ideală a turneului: Rios (Mexic) - Arce (Paraguay), Pena (Bolivia), Wright. (Costa Rica), Roberto Carlos (Brazilia) - Dunga (Brazilia), Acuna (Paraguay), Er. Sanchez (Bolivia), W. Sanchez (Ecuador) - L. Hernandez (Mexic), Romario (Brazilia).

În imagine: Jorge Mario Lobo Zagalo, fost mare fotbalist, actual mare antrenor, pupând unul dintre multele trofee câştigate de-a lungul anilor

Jose Luis Chilavert

„Lupt împotriva ipocriziei"

Fundaşul şi căpitanul echipei naţionale a Paraguayului, Jose Luis Chilavert, este unul dintre jucătorii Ameriicii de Sud despre care se vorbeşte extrem de mult, de bine sau de rău. Aproape brutal, acest om de o mare simplitate, dar lipsit de scrupule, beneficiază de o recunoaştere internaţională şi ne dă tuturor întâlnire la mondialele din Franţa de anul viitor. Jose Luis Chilavert este mândru de faptul că este paraguayan şi este mânios că argentinienii îi privesc pe compatrioţii lui ca pe nişte exemplare subdezvoltate.

- Este adevărat că ai o fire insuportabilă?

- În lumea în care trăim astăzi este foarte multă ipocrizie, dar eu spun tot ce am pe suflet fără menajamente. Sunt direct. Cred că francheţea este cea mai importantă calitate a unui om.

- Această francheţe ţi-a adus duşmani?

- Nu, duşmanii îi avem când plecăm la război. Probabil că sunt multe persoane care nu împărtăşesc modul meu de a gândi; oricum, pentru mine, cel mai important este să fiu util echipei mele.

- De multe ori, depăşeşti limitele. Acum eşti suspendat pentru că l-ai lovit pe magazinerul unui club advers.

- Am făcut apel şi acum aştept judecata. Am încredere în justiţie, şi imaginile video demonstrează că nu am participat la bătaie. Sunt victima unei persecuţii, fiind deja suspendat pentru şapte săptămâni. Şi dacă nu am să mai pot juca în Argentina, îmi voi căuta loc oriunde altundeva.

- Ai oferte?

- Din partea a trei cluburi braziliene şi a câtorva americane. Voi vedea ce voi alege. Sunt foarte calm şi nu am chef să-mi schimb felul de a fi. Acest fel m-a făcut să devin unul dintre cei mai buni apărători din lume.

- Nu ţi-ai dori să joci din nou în Europa?

- Nu. Prefer să rămânn aproape de selecţionata ţării mele .

- Te consideri un luptător?

- Lupt împotriva ipocriziei care domneşte în teren. Şi bineînţeles, cei mai afectaţi sunt jucătorii.

- La ce faci aluzie?

- Sunt o mulţime de intermediari care sunt milionari şi care câştigă mai bine ca jucătorii. Acest lucru mă scoate din sărite. Protagonistul principal al unui meci nu este recunoscut la justa sa valoare. Şi mai există şi jurnalişti care se cred mai importanţi decât jucătorii.

- De ce crezi că eşti victima unei persecuţii?

- Vor să mă facă de râs în public. Am marcat un gol în faţa publicului argentinian şi acest lucru nu a fost în favoarea mea. Dar am încredere în justiţia argentiniană. Nu sunt un drogat, n-am omorât pe nimeni, n-am furat nimic. Singurul lucru care îi enervează este succesul meu.

- Este adevărat că argentinienii şi-au dovedit rasismul faţă de paraguayeni, aşa cum au declarat de multe ori?

- Sunt jurnalişti rasişti. La Buenos Aires, paraguayenii sunt consideraţi mână de lucru foarte ieftină şi argentinienii cred că-şi pot bate joc de ei. Când dau de un tip ca mine, care a studiat ştiinţele economice, se enervează la gândul că nu pot abuza de persoana respectivă.

- Ce planuri ai?

- Să joc la Cupa Mondială, să fac o figură frumoasă cu naţionala mea, să încerc să câştig Cupa. Dacă voi avea ocazia să înscriu un gol în cadul acestei competiţi, nu o să mi-o refuz.

- Ce-i lipseşte echipei Paraguayului ca să fie printre primele selecţionate ale lumii?

- Doi sau trei jucători de atac eficienţi. Aşa ar fi o echipă aproape perfectă, căci la mijlocul terenului şi în apărare noi suntem foarte buni jucători.

(Oana DUŞMĂNESCU)

Tenis

După victoria de la Wimbledon, Martina Hingis şi-a consolidat poziţia de lider în clasamentuil WTA. Pe locul 2 a urcat Jana Novotna, în vreme ce Steffi Graf - care n-a participat la Open-ul Angliei - a coborât pe locul 5 (cea mai joasă poziţie ocupată în ultimii 11 ani). Irina Spârlea se află pe locul 12, iar Ruxandra Dragomir pe 17. În privinţa câştigurilor realizate, Irina se află pe locul 11, cu 354.848 dolari, iar Ruxandra pe 14, cu 296.597 dolari.

Târgul fotbaliştilor a „dat în clocot"

Nu am calculat care este valoarea celor 231 de transferuri efectuate până acum de marile cluburi europene. La prima vedere, banii puşi în joc pentru transferul unor vedete însumează peste 500 de milioane de dolari. recordul de anul trecut al lui Shearer, care renunţa la Blackburn pentru Newcastle în schimbul a 20 de milioane de dolari, a rămas o sumă neinteresantă în acest moment. Recordul mondial absolut în materie de transferuri este deţinut acum de tânărul atacant brazilian Ronaldo, care dacă va pleca de la FC Barcelona la Inter Milano o va face pentru peste 30 de milioane de dolari. Aşa cum este prezentată situaţia de către France Football, ţara cea mai interesată de aducerea unor noi jucători este Anglia. Cei mai activi manageri sunt Arsene Wenger (Arsenal) şi Ruud Gulit (Chelsea), care au mână liberă şi bani să aducă la cluburile lor ce-i mai bun în Europa. Până la această oră transferurile realizate în Premiere League numără 23 de fotbalişti. Capul de afiş este ţinut de internaţionalul olandez Marc Overmars, achiziţionat de la Ajax de către Arsenal pentru suma de 11 milioane de dolari. Un transfer intern la fel de spectaculos este cel al lui Stan Collymore, de la Liverpool la Aston Villa. Pe lista transferurilor făcute de englezi mai figurează Babayaro, apărătorul nigerian de la Anderlecht, transferat la Chelsea, Blondeau, de la Monaco la Sheffield, Eranio de la Milan la Derby Country, Grimaldi de la Monaco la Arsenal, De Goey de la Feyenoord la Chelsea ş.a.m.d. Pe locurile următoare, în ceea ce priveşte interesul pentru fotbalişti străini se clasează Germania şi Italia, capul listei fiind susţinut, evident, de brazilianul Ronaldo, urmat de atacantul lui Bordeaux, Ibrahim Ba, în sezonul viitor jucătorul lui AC Milan, brazilianul Elber care a ajuns de la Stuttgart la Bayern München, transferul lui Inzaghi de la Atalanta la Juventus Torino sau alegerea făcută de Patrick Kluivert, atacantul lui Ajax Amsterdam, care a ajuns la AC Milan, acesta din urmă având statut de jucător liber. Transferuri mari de jucători au mai realizat portughezii (11), belgienii, olandezii şi scoţienii (câte 7), spaniolii şi francezii.

În ceea ce priveşte ţările care au pierdut cei mai mulţi jucători, pe primul loc se situează Franţa, cu 18 fotbalişti. Exodul de anul trecut, când fotbalul francez i-a pierdut pe Djorkaeff, Zidane, Dugarry, Leboeuf, Blanc, Lizarazu, continuă şi în acest sezon, spre disperarea conducătorilor fotbalului din această ţară. Pe următoarele locuri se plasează Olanda, Belgia, Brazilia şi Argentina, Italia şi ţările scandinave. Spre deosebire de anii trecuţi, din Europa de Est numai 6 jucători au fost achiziţionaţi până acum în marile campionate ale Europei. În această junglă fotbalistică, scrie France Football, cluburile bogate „penalizează" ţările şi cluburile cu posibilităţi financiare reduse. Trecând, însă, peste numărul transferurilor, ţara care plăteşte cel mai bine jucătorii rămână Italia.

Într-adevăr, cluburile sărace devin în fiecare an marile furnizoare de talente. Şi noi cunoaştem pe propria piele acest amănunt. Din fericire pentru noi - sau, poate, din nefericire - numai câteva nume mai atrag cluburile potente. La această oră pe lista transferuri la cluburi din străinătate figurează doar Sabin Ilie, Stelea, Tene, Potocianu, Coporan, Dănciulescu şi Moisescu. Peste foarte puţină vreme conturile în materie de transferuri vor fi definitiv încheiate. Panorama transferurilor prezentate de France Football, în care figurează 231 de tranzacţii încheiate la această oră, volum record, dovedeşte interesul extraordinar stârnit în jurul fotbalului, interes agitat de participarea marilor echipe în cupele europene. Fotbalul este una din cele mai mari afaceri ale acestui sfârşit de secol şi, când este vorba de o afacere, nu contează câţi bani se plătesc. Totul e ca ea să meargă.

Portocala mecanică sau fotbal şi heraldică din ţara lalelelor

Iubitorii fotbalului de la noi ştiu că echipei naţionale de fotbal a Olandei i se spune "portocala mecanică", ba mai mult, ei ştiu şi de ce: tricourile purtate de naţionalii olandezi sunt portocalii la culoare, iar echipa merge aşa de bine, merge ca unsă, de parcă ar fi un mecanism ce-şi păstrează ritmicitatea în tot timpul funcţionării.

Aşa cum noi, când vorbim de tricolori ne gândim la faptul că echipamentul lor reflectă cu fidelitate culorile drapelului nostru naţional, tot aşa suntem tentaţi să ne imaginăm că găsim portocaliul în drapelul naţional al celor din ţara lalelelor. Nici vorbă! Culorile Olandei sunt roşu, alb, albastru, aşezate pe orizontală.

Şi atunci de unde portocaliul de pe tricourile fotbaliştilor? De la numele dinastiei lor, de Orania, căci de fapt numele dinastiei trimite la culoarea oranj, la portocaliu, iar această realitate istorică se reflectă în sportul contemporan printr-o cromatologie heraldică. Primii conducători ai Olandei purtau numele de stathoulderi (guvernatori). Willem I (şi nu Wilhelm, cum îl germanizează unele cărţi de istorie) a domnit între 1572 şi 1584, cam tot în aceeaşi vreme cu principele Transilvaniei Ştefan Bathori (1576-1583), cel care devenise şi rege al Poloniei (1575-1586), şi care a sperat (zadarnic) să realizeze un proiect matrimonial cu un os domnesc franţuzesc, anume cu Margareta de Valois.

Constantin ITTU

F.C. INTER, ÎNTRE A FI SAU NU

urmare din pag. 1

* În funcţie de decizia antrenorilor şi, firește, de randamentul individual, vor fi legitimaţi exmârşenii Grigore, Oros, Ştoica şi Toader, Corfaru (Textila Cisnădie), R. Demian (C.S.Ş. Şoimii), Iancu şi Băcilă (C.S.Ş. Mediaş) * Antrenorul Jan Gavrilă şi secunzii Adrian Văsâi şi Petre Purima au acceptat să lucreze cu acest lot extrem de tânăr (media de vârstă este de 20 ani!), obiectivul imediat fiind menţinerea în Divizia A * La fel de adevărat este că, dacă s-ar reuşi două-trei transferuri de marcă, F.C. Inter ar avea o echipă capabilă să se bată pentru promovare * Şi am ajuns, vrem - nu vrem, la problema banilor. Iată numai câteva cheltuieli obligatorii prinse în proiectul de buget pe anul competiţional viitor: 170 milioane - cheltuieli cu deplasările echipei; 540 milioane lei - salariile celor 55 de angajaţi (jucători, antrenori, personalul bazei), 240 milioane lei - întreţinerea bazei sportive şi acoperirea cheltuielilor (gaz, curent, apă), inclusiv la cabinetul medical, sala de atletism, sala de box, pista stadionului; 80 milioane lei - cheltuieli cu cele 5 echipe de juniori; 90 milioane lei - două cantonamente (vara şi iarna); 30 milioane lei - echipament echipă seniori şi 20 milioane lei - echipament echipe de juniori şi copii; 100 milioane lei - cazarea şi masa celor 12 sportivi care locuiesc în microhotelul de la stadion; 50 milioane lei - vize şi taxe la F.R.F. În total este vorba de un necesar de 1.385.000.000 lei, sumă ce nu include primele jucătorilor, contractele acestora şi banii necesari eventualelor transferuri * La această oră, F.C. Inter are 1 miliard de lei datorii faţă de terţi * Toţi membrii Consiliului de administraţie vor primi, în această săptămână, o mapă cu proiectul de buget, situaţia lotului, alte probleme curente ale clubului, urmând ca în 22 iulie, ora 16, ele să se dezbată şi să se hotărască ce şi cum. Tot atunci, la ora 19, de această dată şi în compania sponsorilor şi a tuturor acelora care pot şi doresc să ajute, se va hotărî viitorul imediat şi de perspectivă al fotbalului sibian.

Retrospectiva Diviziei C la fotbal

2. Este foarte adevărat că dorinţa arzătoare a cuceririi, cu orice preţ, a celor trei puncte atribuite învingătoarei, a conferit majorităţii confruntărilor atractivitate, dârzenie şi o doză de suspans, dar a generat, alături de acestea, o explozie alarmantă şi supărătoare de atitudini şi manifestări negative din partea unor prea zeloşi şi belicoşi combatanţi, care au obligat comisia de disciplină să taie în carne vie şi să sancţioneze cu maximă severitate faptele grave săvârşite de aceştia, fie în teren, fie în afara lui. Lăsând la o parte incidentele neplăcute petrecute la Dumbrăveni, soldate cu ridicarea, în două rânduri, a dreptului de organizare pe propriul teren, amendarea, poate nu suficient de drastică a echipei locale Progresul şi suspendarea pe câte doi ani a jucătorilor N. Maier şi N. Dobra şi un an a lui M. Nistor, ne simţim datori a informa pe toţi iubitorii fotbalului judeţean că, în acest an competiţional, un număr de 271 componenţi ai celor 16 formaţii participante au primit 762 avertismente, unii din aceşti jucători efectuând, pentru cumul de cartonaşe galbene, 87 etape de suspendare. De asemenea, în afara celor 3 deja menţionaţi mai sus, alţi doi, N. Banea şi M. Mânzat (ambii de la Euroil Sălişte) au fost suspendaţi pentru grave abateri pentru un an, respectiv 6 luni, ceilalţi 56 fiind siliţi să stea pe marginea terenului 95 de etape.

Cei mai mulţi jucători avertizaţi i-a contabilizat echipa Vitrometan Mediaş (20), urmată de Sticla Avrig, cu 19, Unirea Ocna Sibiului, Textila Cisnădie, Progresul Dumbrăveni, Construcţii şi "U" Mecanica Sembraz (ambele din Sibiu), cu câte 18.

Cei mai puţini i-am întâlnit în casetele tehnice ale loturilor de la Euroil (13 jucători), Viitorul Bazna, Sparta, Geromed, CS Agnita, cu câte 15, Record Mediaş şi Romanofir Tălmaciu, fiecare cu câte 16.

Cele mai multe avertismente le-a acumulat unsprezecele Textilei, care a agonisit în campionatul trecut 64 cartonaşe galbene, urmat de Unirea cu 62, Sticla şi "U" Mecanica Sembraz, fiecare cu câte 59 şi CFR Retezat PIM, cu 50. La polul diametral opus găsim formaţiile Viitorul cu 31, Euroil cu 32 şi Sparta Mediaş cu 38 avertismente.

Numai în 7 runde din 30 (cele din dreptul numerelor 5, 6, 17, 19, 21, 27 şi 28) nu s-au înregistrat eliminări de pe teren. Acest trist şi nedorit record s-a datorat, mai mult ca sigur, faptului că foarte mulţi jucători, odată avertizaţi - conform prevederilor regulamentare - la săvârşirea unei alte infracţiuni care impune acordarea celui de-al doilea cartonaş galben, îl primeşte automat şi pe cel roşu. În atare situaţii, s-au găsit 20 de eliminaţi, alţi 6 fiind expediaţi la cabine pentru faulturi făcute în postura ultimului apărător, în scopul evitării golului (sancţionat direct, cu cartonaş roşu).

Cei mai mulţi eliminaţi (9) fac parte din trupa Progresului, 6 din aceştia au efectuat 16 etape de suspendare. În acest deloc onorant top urmează formaţia Construcţii cu 6 (jucătorul P. Marchiş fiind recidivist), Sticla cu 5 eliminaţi (au efectuat 10 etape de suspendare), Sparta 5 (şi aici Cristea a recidivat), CS Agnita 5 (10 etape), Vitrometan 5 şi Euroil 5 (cu D. Bîrsan de două ori eliminat).

Din acest punct de vedere trebuie felicitate echipele COMESO Şeica Mare şi Viitorul Bazna care, spre lauda lor, n-au avut în 30 de runde nici un combatant eliminat, ca şi CFR Retezat PIM şi Record, fiecare cu câte un jucător în culpă şi Romanofir Tălmaciu cu doi.

Conducerile secţiilor de fotbal, precum şi antrenorii tuturor formaţiilor acestui eşalon au obligaţia morală să efectueze urgent o temeinică şi migăloasă muncă de educare a jucătorilor proprii în spiritul cunoaşterii perfecte a regulamentului de joc, a respectării publicului spectator, brigăzilor de arbitri şi stimarea partenerilor de întrecere şi coechipierilor, pentru a se preîntâmpina în sezonul ce va începe, evenimentele reprobabile şi multiplele sancţiuni din anterioara ediţie de campionat.

Lucrul este cu atât mai arzător şi de strictă actualitate, cu cât şi la nivelul juniorilor am înregistrat în sezonul încheiat suficient de multe ieşiri nesportive, care au necesitat, şi la acest nivel, acordarea unui număr de 228 avertismente şi eliminarea a 26 tineri jucători, aceştia efectuând, pentru gravele fapte comise, 49 etape de suspendare.

Semnificativ şi curios în acelaşi timp ni se pare faptul că în absolut toate cele 30 de etape au fost acordate cel puţin câte 3 avertismente şi doar în 14 runde nu s-au consemnat eliminări de pe teren. Numai formaţiile de juniori CS Agnita, Euroil, Geromed şi Progresul nu au avut eliminaţi. Cele mai multe eliminări le-a contabilizat Construcţii (4 jucători), urmată de Record şi Textila, fiecare cu câte trei.

În schimb, recordul cartonaşelor galbene, 26, aparţine celor 9 componenţi ai formaţiei Geromed Mediaş, urmată de campioana "U" Mecanica Sembraz cu 25, acordate unui număr de 13 jucători şi Textila tot cu 25, împărţite însă unui număr de 16 jucători. La polul celălalt, Euroil cu doar 3 avertismente, CFR Retezat PIM 7, CS Agnita 8, Construcţii şi Progresul, fiecare cu câte 9.

Cei mai recalcitranţi colecţionari de cartonaşe galbene s-au dovedit juniorii: C. Popa (Geromed) şi F. Avram (Vitrometan), fiecare cu câte 6 (!) avertismente, secondaţi de C. Coman (Sticla) cu cinci. (**va urma**)

V.M.

"La Păltiniş, totul O.K.!"

Chiar dacă vremea nu-i chiar favorabilă, în cantonamentul din Păltiniş interiştii "trag" ca la galere. "Volumul de muncă e mare, recunosc, zice Jan Gavrilă, dar acum se cerne grâul de neghină. Cine rezistă bine, cine nu ..."

"Dacă toate ar decurge ca în cantonamentul din Păltiniş - adaugă Mircea Dancu - am zburda în campionat".

M.B.

DECES

Cu nesfârşită durere, Ţuţa, soţie şi Cristi, fiu, anunţă trecerea în nefiinţă, după o lungă şi grea suferinţă, a celui care a fost un bun soţ şi tată

† FRANCISC HAUER - 53 ani -

Înmormântarea va avea loc azi, 14 iulie, ora 12, de la domiciliu.

Ultima oră

urmare din pag. 1

● Etapa de circuit de la Cluj a Turului României la ciclism s-a încheiat cu o încăierare din care turcul Dogan Erdin s-a ales cu maxilarul rupt, iar bulgarii s-au retras, nemulţumiţi de arbitraj. De râsul curcilor!

● Mircea Rednic zice că revine în ţară, jucând un sezon la Rapid, după care pleacă, din nou, în Belgia, ca antrenor secund la St. Trond.

● Gimnasta Lavinia Miloşovici se retrage din activitatea competiţională cu prilejul Campionatelor naţionale ce vor avea loc în perioada 18-20 iulie, la Timişoara.

● Conform declaraţiei lui Gino Iorgulescu, preşedintele lui FC Naţional, Radu Niculescu "nu este un jucător transferabil la nici un club din ţară".

● Echipa C.S.S. 1 Bucureşti a făcut un turneu în Spania, înlesnit de Gică Craioveanu. Nu mică i-a fost acestuia surpriza când, de la hotelul din San Sebastian a primit nota de plată (123.000 pesetas, adică vreo 850 dolari) şi vestea că românii "lui" au furat de prin hotel şi restaurant tot ce s-a putut. "M-am făcut pur şi simplu de râs! Am vrut să fac un bine şi uite ce-a ieşit."

● În 23 iulie, sibianul Aron Huzu va arbitra partida FC Kosice (Slovacia) - I.A.A. - Kranes (Islanda) din primul tur al Ligii Campionilor.

● Echipa Gaz metan Mediaş s-a reîntors acasă după cantonamentul de 10 zile efectuat la Sovata. Urmează meciurile amicale.

● În această perioadă de criză financiară generală, când tot mai puţini sunt cei care-şi pot permite să ţină o echipă, ASA Sibiu a promovat în Divizia C la fotbal. La mai mare!

PROGRAM TVR

Luni, 14 iulie

Programul 1: 13.00 Secretele nisipului (s/r) 14.00 TVR Info 14.10 Şeicul (s/r) 15.00 Sailor Moon (d.a.) 15.30 Ecclesiast '97 16.00 Emisiune în limba maghiară 17.05 Katts şi câinele (s) 17.35 Timpul Europei 18.00 Tele-Estival Camel Planet 18.50 Franta în imagini 19.00 Sunset Beach (s) 19.55 Doar o vorbă "săţ-i" mai spun 20.00 Jurnal 21.00 Echipa de intervenţie (s) 22.00 În faţa dv.! 23.00 Canary Wharf (s) 23.30 Jurnalul de noapte 23.50 Jocuri periculoase 0.45 Sport * Turul Franţei la ciclism 1.25 Fantastic Star TVR Club

Programul 2: 14.30 Un bunic fericit (s) 16.00 Secretele nisipului (s) 17.00 Şeicul (s) 18.00 Puterea, pasiunea (s)

Marţi, 15 iulie

Programul 1: 6.00 România: ora 6 fix! 8.30 Sailor Moon (d.a.) 9.00 TVR Cluj-Napoca 10.00 TVR Info 10.05 TVR Iaşi 11.00 TVR Timişoara 12.00 TVR Info 12.05 Credo (r) 13.05 Secretele nisipului (s) 14.00 TVR Info 14.10 Şeicul (s) 15.00 Sailor Moon (d.a.) 15.30 Pro Patria 16.00 Emisiune în limba maghiară 17.00 TVR Info 17.05 Katts şi câinele (s) 17.35 Medicina pentru toţi 18.00 Tele-Estival Camel Planet 19.00 Sunset Beach (s) 19,55 Doar o vorbă "săţ-i" mai spun 20.00 Jurnal 21.00 La revedere, copii! (f) 23.00 Canary Wharf (s) 23.30 Jurnal de noapte 23.50 Universul cunoaşterii 0.30 Turul Franţei la ciclism 0.40 Planeta Cinema (r)

Programul 2: 8.30 Canary Wharf (s/r) 9.00 Echipa de intervenţie (s/r) 11.30 Sunset Beach (s/r) 12.30 Frumoasa şi bestia (s/r) 14.30 Un bunic fericit (s) 16.00 Secretele nisipului (s) 17.00 Şeicul (s) 18.00 Puterea, pasiunea (s) 20.00 Maigret în Finlanda (f)

Miercuri, 16 iulie

Programul 1: 6.00 România: ora 6 fix! 8.30 Sailor Moon (d.a.) 9.00 TVR Cluj-Napoca 10.00 TVR Info 10.05 TVR Iaşi 11.00 TVR Timişoara 12.00 TVR Info 12.05 Sensul tranziţiei (r) 13.05 Secretele nisipului (s/r) 14.00 TVR Info 14.10 Şeicul (s) 15.00 Sailor Moon (d.a.) 15.30 Pro Patria 16.00 Ecoturism 16.30 Convieţuiri 17.00 TVR Info 17.05 Katts şi câinele (s) 17.35 Magazin sportiv 18.00 Tele-Estival Camel Planet 19.00 Sunset Beach (s) 19.55 Doar o vorbă "săţ-i" mai spun 20.00 Jurnal 21.00 Mândrie şi prejudecată (s) 22.00 În flagrant 23.00 Canary Wharf (s) 23.30 Jurnalul de noapte 23.50 Cultura în lume 0.30 Turul Franţei la ciclism 0.40 Întâlnirea de la miezul nopţii

Programul 2: 8.30 Canary Wharf (s/r) 9.00 Savannah (s/r) 11.30 Sunset Beach (s/r) 12.30 Perla coroanei (s/r) 14.30 Un bunic fericit (s) 17.00 Şeicul (s) 18.00 Puterea, pasiunea (s) 20.00 Până la capăt (f) 22.35 Misterele Sankt Petersburgului (s)

Joi, 17 iulie

Programul 1: 6.00 România: ora 6 fix! 8.30 Sailor Moon (d.a.) 9.00 TVR Cluj-Napoca 10.0 TVR Info 10.05 TVR Iaşi 11.00 TVR Timişoara 12.00 TVR Info 12.05 Ce-i de făcut? (r) 13.05 Secretele nisipului (s/r) 14.00 TVR Info 14.10 Şeicul (s/r) 15.00 Sailor Moon (d.a.) 15.30 Pompierii vă informează! 15.50 Irak - Ţara dintre fluvii 16.00 Convieţuiri 16.30 Emisiune în limba maghiară 17.00 TVR Info 17.05 Katts şi câinele (s) 17.35 Bank-Note 18.00 Tele-Estival Camel Planet 18.50 Tragerile Super Loto 5/40 şi Expres 19.00 SunsetBeach (s) 19.55 Doar o vorbă "săţ-i" mai spun 20.00 Jurnal 21.00 Dr. Quinn (s) 21.55 Pariul trio 22.00 Cu ochii-n 4 22.45 La volan 23.00 Canary Wharf (s) 23.30 Jurnalul de noapte 23.50 Un secol de cinema 0.50 Turul Franţei la ciclism

Programul 2: 8.30 Canary Wharf (s/r) 11.00 America sălbatică (do/r) 11.30 Sunset Beach (s/r) 12.30 Mândrie şi prejudecată (s/r) 14.30 Un bunic fericit (s) 16.00 Secretele nisipului (s) 20.00 Afacerea Seznec (f)

Vineri, 18 iulie

Programul 1: 6.00 România: ora 6 fix! 8.30 Sailor Moon (d.a.) 9.00 TVR Cluj-Napoca 10.00 TVR Info 10.05 TVR Iaşi 11.00 TVR Timişoara 12.00 TVR Info 12.05 Media-Club (r) 12.35 Din viaţa rromilor 13.05 Secretele nisipului (s/r) 14.00 TVR Info 14.10 Şeicul (s/r) 15.00 Sailor Moon (d.a.) 15.30 Emisiune în limba germană 17.00 TVR Info 17.05 Katts şi câinele (s) 17.35 Tribuna partidelor parlamentare 18.00 Tele-Estival Camel Planet 19.00 Sunset Beach (s) 19.55 Doar o vorbă "săţ-i" mai spun 20.00 Jurnal 21.00 Tezaur folcloric 21.30 Femeia din umbră (f) 23.05 Catedrala din Strasbourg (do) 23.30 Jurnalul de noapte 23.50 Concert extraordinar Placido Domingo 0.50 Turul Franţei la ciclism 1.00 Creaturile întunericului (f)

Programul 2: 8.30 Canary Wharf (s/r) 9.00 Dr. Quinn (s/r) 10.40 Yeti, întâlnire de neuitat (s) 11.30 Sunset Beach (s/r) 12.30 Un secol de cinema (r) - Robert Mitchum 14.30 Un bunic fericit (s) 16.00 Secretele nisipului (s) 17.00 Şeicul (s) 18.00 Campionatele naţionale de gimnastică 22.30 Nocturna sportivă

Sâmbătă, 19 iulie

Programul 1: 7.00 Bună dimineaţa...de la Timişoara şi de la Bucureşti! 8.30 Alfa şi omega 9.00 TVR Info 9.05 Micul Yeti (s) 9.55 Şapte note fermecate 10.45 Puntea (f) 12.30 Mork şi Mindy (s) 13.00 America sălbatică (do) 13.30 Ecranul 14.00 TVR Info 14.15 Mapamond 14.45 Turnul Babel 17.00 Universul straniu al lui Arthur C. Clarke (s) 17.30 Campionatele naţionale de gimnastică 18.30 Poveşti din copilărie (d.a.) 19.00 Teleenciclopedia 19.55 Doar o vorbă "săţ-i" mai spun 20.00 Jurnal 20.35 Săptămâna sportivă 21.00 Savannah (s) 22.00 Top Model România 1997 (I) 23.00 TVR Info 23.05 Top Model România 1997 (II) 0.05 Detectivul din Los Angeles (s) 1.00 Turul Franţei la ciclism 1.10 Dans în noapte (III)

Programul 2: 8.00 Lupii aerului (s) 13.30 Misterele Sankt Petersburgului (s) 14.30 Un bunic fericit (s) 16.00 Secretele nisipului (s) 17.00 Şeicul (s) 20.00 Contract final (f/I) 22.10 Contract final (f/II)

Duminică, 20 iulie

Programul 1: 7.00 Bună dimineaţa! 8.30 Lumină din lumină 9.00 TVR Info 9.05 De la Apenini la Anzi (s) 9.35 Legenda Albei ca zăpada (d.a.) 10.00 Lumea lui Chiţ-Chiţ 11.40 Viaţa satului 12.30 Ce vrăji a mai făcut nevasta mea? (s) 13.00 Serial de călătorii 14.00 TVR Info 14.15 Atlas 14.45 Video-magazin 17.00 Star Trek (s) 18.00 7 zile în România 18.30 Poveşti din copilărie (d.a.) 19.00 Robingo 19.55 Doar o vorbă "săţ-i" mai spun 20.00 Jurnal 20.35 Duminica sportivă 20.50 Tragerile Loto Special 6/49 şi Noroc 21.00 Dragoste de mamă (f) 22.55 Pariul trio 23.00 TVR Info 23.05 Camel Planet Olimp 0.05 Arena As

Programul 2: 8.00 Lupii aerului (s) 13.30 Misterele SanktPetersburgului (s) 14.30 Un bunic fericit (s) 16.00 Secretele nisipului (s) 17.00 Şeicul (s) 21.00 Repriza a treia 23.00 Frumoasa şi bestia (s) 23.15 Un secol de cinema

BIBLIOTECA ASTRA

BIBLIOTECA „ASTRA"
SIBIU

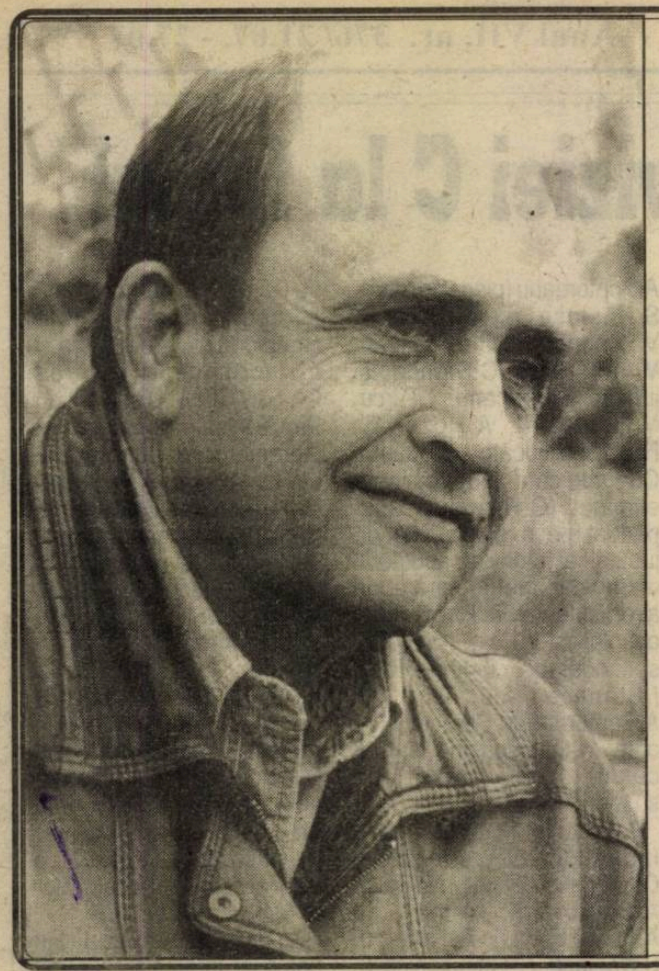

JAN GAVRILĂ: „SUNT MULȚUMIT DE ACUMULĂRILE DE LA PĂLTINIȘ!"

După ce-au „cercetat", pas cu pas, timp de zece zile, aleile şi pantele Pălţinişului, interiştii au revenit, la mijlocul săptămânii trecute, la şes.

- Mulţumit de băieţi, domnule Gavrilă?

- Da, în totalitate, deşi programul n-a fost unul facil. Am pus accentul pe pregătirea fizică generală, fără să neglijăm exerciţiile de forţă, rezistenţa la viteză şi şedinţele tehnico-tactice. Ştiu că aşteptaţi să vă spun care au fost remarcaţii sau cine s-a tras mai deoparte. Vă asigur că n-a fost cazul. Toţi băieţii s-au pregătit cu sârg.

- Ceva probleme de sănătate?

- Nesemnificative. Pe ici, pe colo unii au mai acuzat uşoare tendinite, normale după un program solicitant, dar lucrurile s-au rezolvat. Important este acum să trecem şi „examenele" cu ... mingea!

- Apropo, la ce concluzii v-au condus meciurile de verificare?

- E prea devreme să tragem concluzii. Pentru a ne intra în ritm, am disputat primele meciuri cu adversari mai modeşti: 6-0 cu Comeso Şeica Mare (în 16.07) şi 2-1 cu C.F.R. Retezat (în 18.07). Sâmbătă, 19 iulie, am jucat la Cluj cu „U". Am pierdut cu 2-0, golurile clujenilor fiind înscrise de Predatu, în prima repriză şi de lepure, în actul doi. În primele 45 de minute, fraţii Zotincă au fost adversari.

- Ce formaţie aţi aliniat?

- Holom - Tolciu, Bacilă, Terchilă, Grigore - Demian, Zotincă II, Pogăcean, Sabău - Stoian şi Galea. Pe parcursul reprizei secunde am rulat întreg lotul, cu excepţia lui Bran, Mihart, C. Szeghedi şi Neguţ, toţi accidentaţi.

- Cu cine veţi juca în această săptămână?

- Marţi, 22.07., „U" ne acordă revanşa la Sibiu (ora 17). Miercuri, 23.07, jucăm la Sibiu cu Metrom Braşov, iar sâmbătă, tot acasă, cu A.S.A. Tg. Mureş.

- Succes, domnule Gavrilă!

A consemnat
Mircea BIȚU

La AS Gaz metan Mediaş

1996-97

O analiză obiectivă cu valenţe...educative

Ca orice colectiv care se respectă şi doreşte să se autodepăşească, Asociaţia Sportivă Gaz metan a organizat în acest moment de relativ respiro competiţional o analiză obiectivă a activităţii desfăşurate în anul competiţional 1996/1997, în scopul eliminării, în viitor, a unor sincope dăunătoare performanţei.

Fotbalul constituind activitatea de bază a asociaţiei - datorită faptului că la această disciplină sunt nu mai puţin de 120 sportivi legitimaţi - este firesc ca accentul să fie pus pe rezultatele acestei asociaţii.

D. IONAŞCU

continuare în pag.4

Boxerul Mihai Leu îşi va pune în joc centura de campion mondial pe 12 septembrie 1997, la Aachen

Boxerul român Mihai Leu îşi va pune în joc centura de campion mondial, versiunea WBO, la categoria semimijlocie, pe data de 12 septembrie 1997, la Aachen (Germania).

Iniţial, îi fusese desemnat ca adversar americanul Leonard Towsen, dar se pare că încă nu s-a ajuns la o înţelegere cu managerul acestuia. În cazul în care nu va lupta cu Towsen, Leu îşi va apăra centura de campion mondial în faţa irlandezului Carl Cearvth.

Leu a fost supus, la sfârşitul lunii iunie, unei intervenţii chirurgicale la braţul stâng, denumită „plastie cu şurub Fisher". Actualmente, el efectuează un tratament de refacere la o clinică particulară din Hamburg.

„În câteva săptămâni o să încep antrenamentele cu un sparring-partner. Actualmente, fac alergări, exerciţii de forţă pentru mâna stângă şi gimnastică", a declarat Mihai Leu, agenţiei Mediafax, prin telefon, de la Hamburg.

La 22 februarie 1997, într-o partidă disputată la Hamburg, Mihai Leu a cucerit centura de campion mondial (versiunea WBO), la categoria semimijlocie. Boxerul român mai este posesor al centurii de campion intercontinental la categoria 66,687 kg, versiunea WBO, cucerită în 1995 şi al titlului de campion mondial de juniori al categoriei 63,6 kg cucerit în 1987 la Havana.

● Aniversări: Carlos Alberto (17.III.1944), Ion Alexandrescu (18.VII.1928), Giacinto Facchetti (18.VII.1942), Pavel Kuka (19.VII.1968), Alessio Tachinardi (23.VII.1975).

● Fiica lui Ilie Balaci, Loredana, l-a părăsit, după un an de amor, pe tenismenul Dinu Pescariu.

● În perioada 25-30 iulie, la San José, va avea loc primul Congres mondial al antrenorilor de fotbal, la care vor participa circa 120 antrenori din întreaga lume.

● După CE de kaiac-canoe, sportivii şi antrenorii români au luat premii în valoare totală de circa 500 milioane lei, pe primul loc situându-se antrenorul coordonator al lotului naţional, fostul mare campion Ivan Patzaichin, cu 58 milioane lei.

● „Ca să vină un antrenor din liga a patra italiană şi să-mi ia locul, înseamnă nu doar o jignire pentru mine, ci o ruşine pentru întregul fotbal românesc" - a declarat Florin Halagian, apropo de intenţia lui Gino Iorgulescu de a-l aduce ca antrenor la FC Naţional pe Dino Larezzini.

Ultima oră

● Se zice că Mândroc, fost la Minaur Zlatna, şi-a retras cuvântul dat lui Ilie Vlad de a se transfera la Gaz metan Mediaş şi ar fi semnat pentru Unirea Alba Iulia.

● Sibianca noastră, Carmen Bunaciu, una din gloriile natației românești, antrenoare la Clubul Dinamo din 1986, este considerată ca „necorespunzătoare, folosind metode învechite" şi a fost... retrogradată la juniori. Probabil că este călită şi va depăşi - pentru a câta oară? - un moment greu...

● Echipa feminină de floretă a României a fost învinsă în finala CM din Africa de Sud cu 45-36 de Italia şi se întoarce acasă cu medalia de argint. Bună şi aia!

continuare în pag.4

n.i.d.

TRIBUNA sporturilor

SUPLIMENT SĂPTĂMÂNAL DE INFORMARE SPORTIVĂ AL COTIDIANULUI INDEPENDENT "TRIBUNA"

Anul VII, nr. 376 | 21.07. - 27.07. 1997 | 4 pagini, 500 lei

MAPAMOND SPORT
Siivio Berlusconi - între politică şi fotbal
În pagina 3

Retrospectiva Diviziei C la fotbal
În pagina 2

Programul turului Diviziei ß, de fotbal, seria a III-a, ediţia 1997 - 1998
În pagina 4

Inelul de logodnă

Sâmbătă s-a ţinut, în vecinătatea stadionului, ultima şedinţă de vacanţă a peluziştilor sibieni, cu invitaţi din toată ţara, mai puţin din Moldova şi Basarabia. Nefiind pe ordinea de seară nici un eveniment fotbalistic demn de luat în seamă (peluziştii nu gustă din cupe ca Toto, Loto, Samsung etc) s-a trecut direct la „diverse".

Un peluzist cu caş la gură, dar de familie bună, a întrebat, cu timiditatea proprie junioratului, ce-i aia „Steaua-Erbaşu"? S-a oferit să-i răspundă decanul de vârstă al delegaţiei bucureştene, care, după ce s-a scuzat că nu găseşte cuvinte mai blânde, mai fine, pe măsura urechilor asistenţei, a zis: „E un vax, o găselniţă de Capitală, de unde ni se trag toate. Logodna s-a înfiripat în timpul controlului financiar ordonat, după un bombardament de sesizări, de ministrul Babiuc, executat de Curtea de Conturi şi Corpul de control al Ministerului Apărării şi suportat de Cornel Oţelea, general de handbal şi preşedinte de club. Acesta a fost destituit imediat în

Peluza a III-a

favoarea lui Cristian Gaţu, deabia colonel, aceeaşi armă.

Ministrul s-a declarat mâhnit de „naivitatea" conducerii clubului militar care s-a lăsat „păcălită", ba de vreun club străin, ba de unul de pe la noi, ba de Bancorex, ajungând la sapă de austeritate. Vă spun eu, fraţilor, care sunt din Bucureşti, că la Steaua a răsărit sărăcia, dar nimeni nu spune din ce cauze. Secret militar. Aici, peluzistul a tras foarte mult aer în piept şi a continuat: „Mişu Erbaşu e plin de bani, dar n-are drapel; situaţie tocmai bună de târg. Unul cu banii, altul cu drapelul, amândoi cu jucătorii; uite cum se rezolvă şi problema locului întâi în campionatul intern, şi niscaiva turnee, şi cumpărarea unor jucători mai înălţuţi, de pe ici, de pe colo ... Să mai îndrăznească nişte bieţi ţapinari provinciali să ridice ochii spre titlul naţional!"

Aşa s-a exprimat decanul de vârstă al delegaţiei de Bucureşti. Şi a mai zis el, dar a specificat că nu e sigur, încă ceva: că pe nea Mişu Erbaşu l-ar fi avansat plutonier, în rezervă, sentelege. Arma baschet.

Mihai BRATU

Sportivi cu care ne mândrim

Maestrul internațional al sportului-Marius Chește și salba sa de medalii

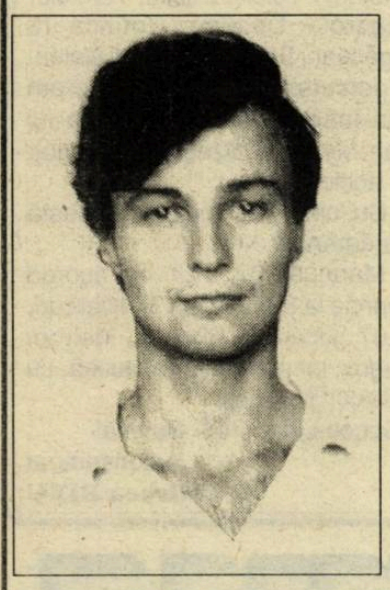

Una din secţiile care a adus şi continuă să aducă glorie Asociaţiei Sportive Voinţa Sibiu este cea de modelism înfiinţată în 1977 şi având ca obiectiv principal proiectarea şi executarea de modele competitive. După prezentarea la concursurile judeţene şi interjudeţene, această secţie s-a făcut cunoscută în ţară şi peste hotare prin participarea la Campionatul naţional, unde cu echipa câştigă primele medalii de bronz, argint şi apoi aur; sportivul Marius Cheşcu devine campion naţional în anii 1985, 1986 şi 1987. În urma rezultatelor de excepţie, el aduce în vitrina asociaţiei prima medalie de argint cucerită la Campionatul Mondial din Franţa. Tot el, cucerind în 1988 şi 1989 titlul de campion naţional, este selecţionat din nou în lotul României care participă la Campionatul Mondial desfăşurat la Berlin, unde obţine două medalii de argint; în acelaşi an adăugându-şi în palmares şi medalia de aur, cucerită la concursul internaţional de la Jablonec-Cehoslovacia.

După o pauză cauzată de absolvirea Facultăţii de Nave de la Galaţi, Marius Cheşcu revine prin cucerirea titlului de campion naţional. Acest monstru sacru al modelismului românesc nu scapă nici o întrecere şi aduce în vitrina asociaţiei o salbă de medalii: 1993 - argint la Campionatul Mondial de la Jablonec Cehia; 1994- argint la Campionatul Mondial de la Odesa; 1995-două medalii de argint la Campionatul European găzduit de România, la Constanţa.

În acest an Marius Cheşcu îşi continuă drumul spre medalii, participând, în luna septembrie, la Campionatul Modial de navo-modele din Elveţia, reprezentând A.S. Voinţa şi de ce nu, România.

Iată-i pe scurt şi cartea de vizită: s-a născut la Sibiu în anul 1966. A început să practice navo-modelismul la Clubul Elevilor din Sibiu, în anul 1977, sub îndrumarea lui Gh.Aldea, iar din 1980 este legitimat la Voinţa Sibiu.

După absolvirea Facultăţii de Nave din Galaţi devine profesor titular la catedra de modelism (navo-modele) la Clubul Elevilor din Cisnădie.

Pentru o prezentare onorabilă la C.M. din Elveţia, maestrul internaţional al sportului Marius Cheşcu face apel la cei ce iubesc sportul şi doresc să-i sprijine participarea, să se adreseze Asociaţiei Sportive Voinţa Sibiu, din str.V. Cârlova.

Ilie IONESCU

Retrospectiva Diviziei C la fotbal

3.Îndelung gândită şi plămădită cu trudă, migală şi deosebit simţ pedagogic, de conducerea secţiei şi antrenorul V. Dulău, formaţia **Sparta Mediaş,** preluată după start de nu mai puţin exigentul Tulinschi, a zburdat pur şi simplu în prima parte a campionatului, încheind cele 16 runde autumnale fără înfrângere şi o singură remiză, realizată în fieful vecinei sale Record, deşi evoluase de 9 ori pe terenurile rivale. Abordând returul-cum se zice cu sacii în căruţă- unsprezecele campion, mulţumit, n-a mai reeditat acelaşi traseu de mare regularitate, capotând surprinzător în deplasările de la Sticla, CFR Retezat Pim, Construcţii, şi în calitate de gazdă cu chiriaşa sa, Vitrometan. Singura sincopă ce poate fi oarecum motivată este cea cu ocupanta locului secund formaţia feroviară sibiană. La aceasta se adaugă şi cele două egaluri, din care unul pe propriul teren cu Geromed. Evoluţii bune au avut medieşenii şi în Cupa României până la confruntarea de la Şeica Mare, pierdută fără drept de apel, marcaţi poate de faptul că înainte cu o săptămână la Rm. Vâlcea- totalmente blocaţi psihic şi făcând una din cele mai neconcludente partide ale lor- rataseră promovarea în eşalonul superior. În toate bătăliile tânăra echipă, pregătită de Tulinschi, s-a dovedit extrem de matură şi omogenă, componenţii ei probând certe disponibilităţi tehnice şi capacităţi multiple de a transpune, creator în practică, scheme tactice pregătite la antrenamente.

Lotul din care antrenorul şi-a alcătuit de obicei unsprezecele de bază a cuprins pe : M. Lupu, M.Popşor şi C. Surtea (transferat în retur) portari, V.Cristea, A.Ioo, S.Vasile, V.Tănase (căpitän), M.Piştea, D.Gaspar, M.Boroncoi, O.Oprea, M.Părău, F.Culea, I.Şeica, K.Szoke, M.Marin, S.Avram, C.Jiga, C.Hanc, (plecat după tur la Gaz Metan), F.Lucacs (transferat în retur) şi jucătorii A.Manta, M.Popa şi O. Cârstici, jucători de câmp. 15 componenţi ai acestuia au acumulat 38 cartonaşe galbene. Pentru cumul M.Popa (9 avertismente) şi F.Boroncoi(6) au efectuat trei etape de suspendare. Patru jucători au fost eliminaţi de pe teren. V.Cristea (de două ori), K.Szoke, D. Gaspar şi M. Marian, toţi au fost amendaţi, efectuând şi 7 etape de suspendare. Cele 95 goluri, marcate au fost realizate de 17 jucători. Cel mai prolific s-a dovedit M.Părău cu 16 reuşite, urmat de M.Popa cu 13, D.Gaspar 12, C.Hanc 11, S.Vasile 7, O.Oprea 6, F.Boroncoi 5, I.Şeica şi V.Tănase 4, F.Cula, A.Ioo şi K.Szoke, fiecare cu câte 3, G.Jiga, A.Manta şi M. Marin câte două, S Lucacs şi V. Cristea.

Pe locul doi cu o linie de clasament alcătuită din 21 victorii, două egaluri (la Unirea şi Record) şi 7 eşecuri (unul pe propriul teren cu Geromed, celelalte la Textila, Sparta, Construcţii, Vitro-metan, COMESO, şi Gero-med), 82 goluri înscrise şi 26 primite, echipa **CFR-Retezat Pim,** excelent orânduită şi condusă în dispozitiv de antrenorul jucător Mihăiţă Stănescu, a obţinut cea mai valoroasă performanţă a ei din ultimii ani. Serios remaniat şi întinerit prin transferarea unor foşti juniori republicani de real talent, teamul sibian şi-a impresionat partenerii de întrecere printr-o exemplară mobilizare şi putere de muncă, tenacitate şi fermă dorinţă de a practica un fotbal modern, corect elaborat şi rapid, precum şi prin abilitatea şi impetuozitatea cu care şi-au construit şarjele ofensive spre buturile adverse. Apreciabile evoluţii am consemnat şi în Cupa României până în semifinală când formaţia studenţească- tratată cu nepermisă superioritate- învingând-o, i-a produs cea mai amară şi tristă umilinţă din sezonul încheiat. Notabilă şi comportarea echipei de juniori care a terminat întrecerea pe un onorabil loc trei.

Lotul rezultat după fuziune - extrem de eclectic şi numeros care a creat multiple probleme mentorului tehnic, silit să caute mereu soluţii noi pentru găsirea şi stabilizarea optimei formaţii de bază- a cuprins pe R.Hientz şi M. şi A. Kovacs (portari), I.Stănese, C. Poplăcean, P.Apostu, I.Săraru, M.Stănescu, A. Fuşle, O.Dima, I.Mărcuţ, A.Tara, V.Geleriu. A.Soptoreanu (plecat în retur), S.Năstase (şi el plecat), V.Scridon, L.Mihai, D.Ivan, V.Armenean, C.Stanca, şi juniorii D.Runcanu, I.Turcu, M.Hălceanu, A.Huzu, G. Huzoaica, jucători de câmp. Cu toate că a avut un singur eliminat (G.Huzoaica suspendat pe o etapă), 20 de jucători ai lotului au acumulat un număr foarte mare de avertismente:50. Recordmen absolut cu 10 c.g.V.Scridon, secondat de cuplurile:Tara, I.Stănese (cu 6) şi A.Soptorean-M.Stănescu (cu câte 4),toţi ispăşind pentru cumul opt etape de suspendare.

Pe lista marcatorilor s-au înghesuit 15 realizatori. Campion cu 21 goluri înscrise A.Sopterean, urmat de A.Fuşle cu 17, A.Tara 10, S.Năstase 7, G.Huzoaica 5, I.Mărcuţ şi D.Ivan. cu câte 3 , T.Săraru, O.Dima şi V.Armenean cu câte două, I.Stanca, M.Stănescu, L.Mihai şi I.Stănese. Jocul pierdut la Bazna cu 1-3 a fost câştigat cu 3-0, Viitorul utilizând un jucător în stare de suspendare. A beneficiat de un autogol, dăruit de D.Lupuleţ de la COMESO.

O ambarcaţiune aparent fragilă, proaspăt lansată în valurile mari şi pline de capcane ale diviziei C, **COMESO Şeica-Mare**- având la timonă pe Geza Pavlovici, un bătrân şi viclean lup de mare deprins cu intemperiile şi atacurile piratereşti - s-a dovedit un veritabil cuirasat ce a navigat surâzător, sigur şi liniştit, strecurându-se abil printre furtuni şi periculoase recife, încheind lungul periplu al regatei pe treapta a treia a podiumului de premiere, loc nescontat chiar de proprii mateloţi-aduşi de pe alte coverte-şi cu atât mai puţin de servanţii altor vapoare modern utilate şi cotate superior la piaţa bursei.

Cu linia de clasament:30 19 4 7 72-29 61 nou promovata s-a prezentat, mai ales începând din runda a cincea- când procesul de adaptare la rigorile impuse de acest eşalon se cristalizase - ca o echipă bătăioasă şi pragmatică, acoperind eficient şi judicios toate zonele terenului, încercând cu obstinaţie să controleze mijlocul acestuia, având interpreţi capabili să facă faţă cu succes ambelor faze ale jocului şi să se adapteze rapid şi din mers condiţiilor impuse de fiecare adversar întâlnit. A cedat doar în faţa campioanei (de două ori) şi a formaţiilor Unirea O.S., CFR-Retezat Pim, Textila, Vitrometan şi Geromed, remizând acasă cu Record şi cu U'Mecasem şi afară la Record şi Euroil(!!). Câştigând la Sibiu, cu 2-0, finala judeţeană a Cupei României, va evolua, spre lauda ei, în etapele superioare ale acestei competiţii. Conducerea a dovedit grijă si pentru nevoile juniorilor proprii, pregătiţi cu pasiune de Sorin Marian. Din rândul acestora am reţinut câteva elemente de certă perspectivă, capabile să sporească în viitor procentajul localnicilor în formaţia divizionară.

În pofida eterogenităţii oştenilor înrolaţi sub drapel şi nivelului diferit de pregătire al acestora, lotul compus din L.Achim, S.Munteanu, C.Axente (portari), C.Preda, S.Popa, V.Găman, M.Pipiş (căpitan), I.Holom, D.Ispas, (prematur accidentat), D.Almăşan, G.Nicolae, C.Gantă, D.Zămăcău, C.Orlandea, L.Serfozo (din retur), I.Macavei, M.Ivan, C.Voinea, (dispărut), I.Măricuţ (plecat în primăvară), I.Frăţilă şi I.Rotar (retraşi), dar şi talenţaţii juniori V.Păculea. A.Ion, N.Moraru şi D.Lupuleţ jucători de câmp, s-a comportat-datorită severităţii antrenorului şi exigenţei sponsorilor - extrem de sportiv, neavând nici o eliminare, iar 17 componenţi au recoltat în 30 de etape, doar 42 avertismente. M.Pipiş cu 6 şi I.Macavei cu M.Ivan, cu câte 4 ispăşind fiecare, o etapă de suspendare. Cele 72 de goluri poartă semnăturile a 15 realizatori. Cel mai redutabil puncheur a fost C.Orlandea cu 14 reuşite, urmat de M.Pipiş (excelent executant al loviturilor libere), G.Nicolae şi L.Serfozo, fiecare cu câte 8, A.Ion 7, C.Gantă şi D.Almăşan cu câte 4, C.Preda, I.Holom şi M.Ivan cu câte 3, D.Zămăcău, C.Voinea şi C.Păculea fiecare cu două, I. Măricut şi D.Lupuleţ, două autogoluri, fiind dăruite de tâlmăceanul I.Ţole şi G.Jagăru (Textila Cisnădie).(Va urma).

V.M.

PROGRAM TVR

Luni, 21 iulie

Programul 1: 13.00 Secretele nisipului (s/r) 14.00 TVR Info 14.10 Şeicul (s/r) 15.00 Sailor Moon (d.a.) 15.30 Emisiune în limba maghiară 17.05 Katts şi câinele (s) 17.35 Timpul Europei 18.00 Tele-Estival Camel Planet 19.00 Sunset Beach (s) 19.55 Doar o vorbă„săţ-i" mai spun 20.00 Jurnal 21.00 Echipa de intervenţie (s) 22.00 În faţa dv.! 23.00 Canary Wharf (s) 23.30 Jurnalul de noapte 23.50 Revistă de istorie 0.30 Turul Franţei la ciclism 0.40 Fantastic Star TVR Club

Programul 2: 14.30 Un bunic fericit (s) 16.00 Secretele nisipului (s) 17.00 Şeicul (s) 18.00 Puterea, pasiunea (s)

Marţi, 22 iulie

Programul 1: 6.00 România: ora 6 fix! 8.30 Sailor Moon (d.a.) 9.00 TVR Cluj-Napoca 10.00 TVR Info 10.05 TVR Iaşi 11.00 TVR Timişoara 12.00 TVR Info 12.05 Credo (r) 13.05 Secretele nisipului (s/r) 14.00 TVR Info 14.10 Şeicul (s/r) 15.00 Sailor Moon (d.a.) 15.30 Ecclesiast '97 16.00 Emisiune în limba maghiară 17.00 TVR Info 17.05 Katts şi câinele (s) 17.35 Medicina pentru toţi 18.00 Tele-Estival Camel Planet 19.00 Sunset Beach (s) 19.55 Doar o vorbă „săţ-i" mai spun 20.00 Jurnal 21.00 Casanova (f) 22.30 Viaţa în tranziţie 23.00 Canary Wharf (s) 23.30 Jurnal de noapte 23.50 Universul cunoaşterii 0.30 Turul Franţei la ciclism 0.40 Planeta Cinema (r)

Programul 2: 8.30 Canary Wharf (s/r) 9.00 Echipa de intervenţie (s/r) 11.30 Sunset Beach (s/r) 12.30 Frumoasa şi bestia (s/r) 14.30 Un bunic fericit (s) 16.00 Secretele nisipului (s) 17.00 Şeicul (s) 18.00 Puterea, pasiunea (s) 20.00 Maigret şi portul cu ceaţă (f)

Miercuri, 23 iulie

Programul 1: 6.00 România: ora 6 fix! 8.30 Sailor Moon (d.a.) 9.00 TVR Cluj-Napoca 10.00 TVR Info 10.05 TVR Iaşi 11.00 TVR Timişoara 12.00 TVR Info 12.05 Sensul tranziţiei (r) 13.05 Secretele nisipului (s/r) 14.00 TVR Info 14.10 Şeicul (s/r) 15.00 Sailor Moon (d.a.) 15.30 Ecoturism 16.00 Pro Patria 17.00 TVR Info 17.05 Specialitatea casei (s) 17.35 Magazin sportiv 18.00 Tele-Estival Camel Planet 19.00 Sunset Beach (s) 19.55 Doar o vorbă „săţ-i" mai spun 20.00 Jurnal 21.00 Mândrie şi prejudecată (s) 22.00 În flagrant 23.00 Canary Wharf (s) 23.30 Jurnalul de noapte 23.50 Cultura în lume 0.30 Turul Franţei la ciclism 0.40 Întâlnirea de la miezul nopţii

Programul 2: 8.30 Canary Wharf (s/r) 9.00 Savannah (s/r) 11.30 Sunset Beach (s/r) 14.30 Un bunic fericit (s) 16.00 Secretele nisipului (s) 17.00 Şeicul (s) 18.00 Puterea, pasiunea (s) 20.00 Holograma (f)

Joi, 24 iulie

Programul 1: 6.00 România: ora 6 fix! 8.30 Sailor Moon (d.a.) 9.00 TVR Cluj-Napoca 10.00 TVR Info 10.05 TVR Iaşi 11.00 TVR Timişoara 12.00 TVR Info 12.05 Ce-i de făcut? (r) 13.05 Secretele nisipului (s/r) 14.00 TVR Info 14.10 Şeicul (s/r) 15.00 Sailor Moon (d.a.) 15.30 Pompierii vă informează! 15.45 Lege şi fărădelege 16.00 Convieţuiri 17.00 TVR Info 17.05 Specialitatea casei (s) 17.35 Bank-Note 18.00 Tele-Estival Camel Planet 18.50 Tragerile Super Loto 5/40 şi Expres 19.00 Sunset Beach (s) 19.55 Doar o vorbă"săţ-i" mai spun 20.00 Jurnal 21.00 Dr. Quinn (s) 21.55 Pariul trio 22.00 Cu ochii'n 4 22.45 Reflecţii rutiere 23.00 Canary Wharf (s) 23.30 Jurnalul de noapte 23.50 Un secol de cinema 0.50 Turul Franţei la ciclism

Programul 2: 8.30 Canary Wharf (s/r) 9.00 Detectivul din Los Angeles (s/r) 11.00 America sălbatică (do/r) 11.30 Sunset Beach (s/r) 12.30 Mândrie şi prejudecată (s/r) 14.30 Un bunic fericit (s) 16.00 Secretele nisipului (s) 20.00 Poveşti extraordinare (f)

Vineri, 25 iulie

Programul 1: 6.00 România: ora 6 fix! 8.30 Sailor Moon (d.a.) 9.00 TVR Cluj-Napoca 10.00 TVR Info 10.05 TVR Iaşi 11.00 TVR Timişoara 12.00 TVR Info 12.05 Media-Club (r) 12.35 Din viaţa rromilor 13.05 Secretele nisipului (s/r) 14.00 TVR Info 14.10 Şeicul (s/r) 15.00 Sailor Moon (d.a.) 15.30 Emisiune în limba germană 17.00 TVR Info 17.05 Specialitatea casei (s) 17.35 Tribuna partidelor parlamentare 18.00 Tele-Estival Camel Planet 19.00 Sunset Beach (s) 19.55 Doar o vorbă „săţ-i" mai spun 20.00 Jurnal 21.00 Tezaur folcloric 21.30 Femeia din umbră (f) 23.10 Trapez 23.30 Jurnalul de noapte 23.50 Miss „Femeia '97" 0.50 Frontiera de oţel (f) 2.30 Turul Franţei la ciclism

Programul 2: 8.30 Canary Wharf (s/r) 9.00 Dr. Quinn (s/r) 10.40 Micul Yeti (s/r) 11.35 Sunset Beach (s/r) 12.30 Un secol de cinema (r) 14.30 Un bunic fericit (s) 16.00 Secretele nisipului (s) 17.00 Şeicul (s) 18.00 Puterea, pasiunea (s) 22.30 Nocturna sportivă

Sâmbătă, 26 iulie

Programul 1: 7.00 Bună dimineaţa...de la Iaşi! 8.30 Alfa şi Omega 9.00 TVR Info 9.05 Micul Yeti (s) 9.55 Tip-Top, Mini-Top! 10.45 Pregătiţi-vă batistele! (f) 12.35 Mork şi Mindy (s) 13.00 America sălbatică (do) 13.30 Ecranul 14.00 TVR Info 14.15 Mapamond 14.45 Turnul Babel 17.00 Universul straniu al lui Arthur C. Clarke (s) 17.30 Alo, tu alegi! 18.00 Hollyoaks (s) 18.30 Poveşti din copilărie (d.a.) 19.00 Teleenciclopedia 19.55 Doar o vorbă „săţ-i" mai spun 20.00 Jurnal 20.35 Săptămâna sportivă 21.00 Savannah (s) 22.00 Varietăţi internaţionale 23.00 TVR Info 23.05 Perla coroanei (s) 23.55 Turul Franţei la ciclism 0.05 Detectivul din Los Angeles (s) 0.55 Arena AS

Programul 2: 8.00 Lupii aerului (s) 13.30 Misterele Sankt Petersburgului (s) 14.30 Un bunic fericit (s) 16.00 Secretele nisipului (s) 17.00 Şeicul (s) 20.00 Mincinoasa (f/I) 22.10 Mincinoasa (f/II)

Duminică, 27 iulie

Programul 1: 7.00 TVR Cluj-Napoca 8.30 Lumină din lumină 9.00 TVR Info 9.05 De la Apenini la Anzi (s) 9.35 Legenda Albei ca Zăpada (d.a.) 10.00 Ala-Bala, Portocala! 11.40 Viaţa satului 12.30 Ce vrăji a mai făcut nevasta mea? (s) 13.00 Serial de călătorii 14.00 TVR Info 14.15 Atlas 14.45 Video-magazin 17.00 Star Trek (s) 18.00 7 zile în România 18.30 Poveşti din copilărie (d.a.) 19.00 Robingo 19.55 Doar o vorbă „săţ-i" mai spun 20.00 Jurnal 20.35 Duminica sportivă 20.50 Tragerile Loto Special 6/49 şi Noroc 21.00 Dragoste de mamă (f) 22.55 Pariul trio 23.00 TVR Info 23.05 Camel Planet Olimp 0.05 Filmele săptămânii 0.10 Gala Mondială a Circului

Programul 2: 8.00 Lupii aerului (s) 13.30 Misterele Sankt Petersburgului (s) 14.30 Un bunic fericit (s) 16.00 Secretele nisipului (s) 17.00 Şeicul (s) 21.00 Repriza a treia 23.00 Frumoasa şi bestia (s)

MAPAMOND SPORT

Soarta fotbalistului la bătrâneţe

La 25 aprilie a.c., Johan Cruyff a împlinit 50 de ani. Nici nu-ţi vine să crezi că marele jucător olandez al anilor 70 are... o jumătate de secol. Privind în urmă şi analizându-i palmaresul îţi dai seama că ai de-a face cu unul dintre cei mai „titraţi" fotbalişti, dar - spre deosebire de mulţi alţii - cu rezultate notabile şi ca antrenor. Să încercăm o scurtă recapitulare.

● A jucat la Ajax Amster-

dam (1957 - 1973), FC Barcelona (1973 - 1978), Los Angeles Aztecs (1979), Washington Diplomats (1980, 1981), UD Levante (div. B spaniolă, martie - mai 1981), Ajax Amsterdam (1981 - 1983), Feyenoord Rotterdam (1983/84). A jucat 506 meciuri în prima ligă marcând 290 goluri, 10 meciuri în liga a doua - două goluri, 48 meciuri în reprezentativa Olandei - 33 goluri, 7 meciuri în reprezentativa de juniori.

● Palmares: campion al Olandei în anii 1966, 1967, 1968, 1970, 1972, 1973, 1982 - cu Ajax, 1984 - cu Feyenoord; a câştigat cupa Olandei în 1967, 1970, 1971, 1972, 1973 - cu Ajax, 1984 - cu Feyenoord; campion al Spaniei în 1974; Cupa Spaniei în 1978; Cupa Campionilor Europeni - în 1971, 1972, 1973; Supercupa Europei în 1973; Cupa Intercontinentală în 1972; vicecampion mondial în 1974; cel mai bun fotbalist al Europei în 1971, 1973, 1974; cel mai bun fotbalist al Olandei în 1974.

● Ca antrenor a fost la Ajax Amsterdam (1985 - 1988) şi FC Barcelona (1988 - 1996)

● Palmares ca antrenor: Cupa Olandei în 1986; campion al Spaniei în 1991, 1992, 1993, 1994; Cupa Spaniei în 1990; Cupa Campionilor Europeni în 1992, Cupa Cupelor în 1987 cu Ajax şi 1989 cu FC Barcelona; Supercupa Europei în 1992.

Este căsătorit din 1968 cu Danny, având două fete: Susila (26 ani), Chantal (25 ani) şi un băiat, Jordi (23 ani), fotbalist profesionist, fost la FC Barcelona, în prezent la Manchester United.

Intrând în conflict cu conducerea clubului catalan, Johan Cruyff a plecat de la FC Barcelona trântind uşa. A fost atât de scârbit încât nici nu s-a mai angajat la o altă echipă, preferând să trăiască precum un rentier, omorându-şi timpul cu o nouă pasiune: jocul de golf. Întrebat de un gazetar dacă va mai dura această „pauză", Cruyff a răspuns că în nici un caz nu va lua vreo echipă în acest an, considerând că a sacrificat destul timp pentru fotbal, de la 10 la 49 de ani!

În imagini: Johan Cruyff şi Johan Neeskens în 1974, Johan Cruyff şi Franz Beckenbauer astăzi

Debut în cupele europene la fotbal

În acest an, competiţiile europene antrenează un mare număr de echipe, astfel că sunt necesare tururi preliminare pentru selectarea valorilor.

Cum se joacă

Liga Campionilor (55 de participante): 8 echipe sunt calificate direct în grupe, 17 echipe vor juca direct în al doilea tur preliminar, 30 de echipe vor juca în primul tur preliminar. La final, se va ajunge la 6 grupe de câte 4 echipe.

Cupa Cupelor (47 de participante): 17 echipe sunt calificate direct în primul tur, 30 de echipe vor susţine un tur preliminar.

Cupa UEFA (102 participante): 27 de echipe sunt calificate direct în primul tur, 3 echipe din Cupa UEFA-Intertoto vor accede şi ele direct în primul tur, 16 echipe eliminate din al doilea tur preliminar al Ligii Campionilor vor fi prezente tot în primul tur, 16 echipe vor juca în al doilea tur preliminar, 40 de echipe vor susţine un tur preliminar.

Iată programul complet al meciurilor:

Liga Campionilor, turul întâi preliminar:

1. Derry City (Irlanda) - Maribor Branik (Slovenia)
2. FC Kosice (Slovacia) - IA Akranes (Islanda)
3. Partizan Belgrad (Iugoslavia) - Croaţia Zagreb (Croaţia)
4. FC La Valetta (Malta) - FC Skonto Riga (Letonia)
5. Pyunic Erevan (Armenia) - MTK Budapesta (Ungaria)
6. FC Crusaders (Irlanda de Nord) - Dinamo Tbilisi (Georgia)
7. FC Sileks (Macedonia) - Beitar Ierusalim (Israel)
8. **Steaua Bucureşti - ŢSKA Sofia (Bulgaria)**
9. FC Constructorul Chişinău (Moldova) - FC Mozyr (Belarus)
10. FC Lanatana Tallin (Estonia) - FC Jazz (Finlanda)
11. Gotu Itrottarfelg (Feroe) - Glasgow Rangers (Scoţia)
12. Neftchi Baku (Azerbaidjan) - Widzew Lodz (Polonia)
13. Dinamo Kiev (Ucraina) - Barry Town (Ţara Galilor)
14. FC Sion (Elveţia) - Jeuness d'Esch (Luxemburg)
15. Anorthasis Famagusta (Cipru) - Kareda Siauliai (Lituania)

Meciurile tur se vor desfăşura pe **23 iulie**, returul având loc pe **30 iulie**.

Turul doi preliminar:

Învingătoarea meciului 2 - Spartak Moscova (Rusia)
Învingătoarea meciului 5 - Rosenborg (Norvegia)
Besiktaş (Turcia) - Învingătoarea meciului 1
Învingătoarea meciului 14 - Galatasaray (Turcia)
Olympiakos Pireu (Grecia) - Învingătoarea meciului 9
Casino Salzburg (Austria) - Sparta Praga (Cehia)
IFK Göteborg (Suedia) - Învingătoarea meciului 11
FC Barcelona (Spania) - Învingătoarea meciului 4
Bröndby (Danemarca) - Învingătoarea meciului 13
Newcastle (Anglia) - Învingătoarea meciului 3
Feyenoord (Olanda) - Învingătoarea meciului 10
Bayer Leverkusen (Germania) - Învingătoarea meciului 6
Învingătoarea meciului 8 - P.S.G. (Franţa)
Învingătoarea meciului 12 - Parma (Italia)
Învingătoarea meciului 7 - Sporting Lisabona (Portugalia)
Învingătoarea meciului 15 - Lierse (Belgia)

Cupa Cupelor:

Legia Varşovia (Polonia) - Glenavon (Irlanda de Nord)
Cwmbran Town (Ţara Galilor) - F.C. Naţional
Jalghris Vilnius (Lituania) - Hapoel Beer-Sheva (Israel)
Zimbrul Chişinău (Moldova) - Shakhtior Donetk (Ucraina)
Dinaburg Daugavpils (Letonia) - Kapaz Ganja (Azerbaidjan)
Kilmarnock (Scoţia) - Shelbourne (Irlanda)
HIK Helsinki (Finlanda) - Steaua Roşie Belgrad (Iugoslavia)
Sloga Jugomagnat (Macedonia) - FC Zagreb (Croaţia)
Vasstas Budapesta (Ungaria) - FC Balzers (Liechtenstein)
Sadam Tallin (Estonia) - Belshina Bobruisk (Belarus)
NK Primorje (Slovenia) - US Luxemburg (Luxemburg)
Levski Sofia (Bulgaria) - Slovan Bratislava (Slovacia)
Dinamo Batumi (Georgia) - Ararat Erevan (Armenia)
Hibernians FC (Malta) - IB Vestmannaeyjar (Islanda)
Apoel Nicosia (Cipru) - HB Torshavn (Insulele Feroe)

Meciurile se vor disputa la **14 august (turul)** şi la **28 august (returul)**.

Cupa UEFA - primul tur de calificare:

Dinamo Minsk (Belarus) - Kolkheti Poti (Georgia)
Hapoel Petah Tikvah (Israel) - Flora Tallin (Estonia)
Dniepropetrovsk (Ucraina) - FF Erevan (Armenia)
FK Inkaras Kaunas (Lituania) - FC Bobby Brno (Cehia)
My Pa (Finlanda) - Apollon Limassol (Cipru)
Inter Cablotel (Ţara Galilor) - Celtic Glasgow (Scoţia)
Neuchatel Xamax (Elveţia) - FC Tiligul Tiraspol (Moldova)
Grevenmacher (Luxemburg) - Hajduk Split (Croaţia)
Grasshopper Zürich (Elveţia) - FC Coleraine (Irlanda de Nord)
Vojvodina Novi Sad (Iugoslavia) - Viking FK (Norvegia)
Khattspyrnufelag Reykjavik (Islanda) - Dinamo Bucureşti
Bohemian Dublin (Irlanda) - Ferencvaros (Ungaria)
FK Jablonek (Cehia) - Karabach Agdam (Azerbaidjan)
Spartak Trnava (Slovacia) - Birkirkara (Malta)
MKS Odra Wodzislaw (Polonia) - Pobeda Prilep (Macedonia)
FC Daugava (Lituania) - FC Vorskla Poltova (Ucraina)
SK Brann (Norvegia) - Neftochimik Bourgas (Bulgaria)
CE Principat (Andorra) - Dundee United (Scoţia)
Hit Gorica (Slovenia) - Oţelul Galaţi
Ujpest Dosza (Ungaria) - Klaksvikar Itrottarfelag (Feroe)

Meciurile tur se vor disputa pe **23 iulie**, returul având loc pe **30 iulie**.

Silvio Berlusconi - între politică şi fotbal

Silvio Berlusconi s-a născut pe 29 septembrie 1936, la Milano. A fost prim-ministru al Italiei, candidând din partea partidului „Forza Italia", creat de el însuşi ca o alternativă la guvernare. Este patronul cunoscutului trust de televiziune „Fininvest" şi preşedintele clubului AC Milan. Pe plan sportiv, de când se află în fruntea Milanului, în vitrina clubului au intrat cinci titluri de campioană, trei Cupe ale Campionilor, două Cupe Intercontinentale, o Supercupă şi alte trofee. Este considerat autorul "revoluţiei culturale" în fotbalul din Peninsulă.

- Domnule Berlusconi aş dori să lăsăm deoparte politica şi să vorbim despre fotbalul italian şi, în special, despre Milan. Doriţi acest lucru?

- Bineînţeles că sunt de acord, mai ales că fotbalul mi-a adus mai multe bucurii decât politica.

- Ce părere aveţi că Milanul nu va participa în sezonul viitor într-o cupă europeană, ştiindu-se faptul că nici nu concepeaţi acest lucru?

- A luat sfârşit un ciclu care a adus multe bucurii în rândul suporterilor noştri şi era normal să se încheie aşa. Jucătorii nu au mai fost atât de motivaţi crezând că succesele vor veni singure. Cu toate acestea, în sezonul trecut nici norocul nu a fost de partea noastră.

- De-a lungul sezonului abia încheiat, aţi schimbat doi antrenori: Tabarez şi Sacchi. Aţi făcut-o pentru a aduce un şoc în rândul jucătorilor sau, pur şi simplu, din cauza slabelor rezultate?

- Cred că ambii antrenori au o valoare incontestabilă fiind profesionişti până la sânge. Dar, acest lucru nu înseamnă că rezultatele vin de la sine. Bineînţeles că prestaţia echipei a făcut ca cei doi să fie demişi, chiar dacă îi stimez şi le apreciez munca. Sper să nu fie supăraţi pe mine, pentru că eu le voi fi întotdeauna prieten.

- În această vară l-aţi schimbat pe Arrigo Sacchi cu Fabio Capello, cel care v-a adus cele mai mari bucurii la începutul anilor '90. Credeţi că va reuşi şi de acum încolo un parcurs bun cu Milan?

- A câştiga cinci titluri de campioană a Italiei în şase sezoane este un lucru extraordinar. Capello a reuşit aşa ceva, şi pentru el voi deschide oricând o şampanie. Reuşita sa cu Real Madrid arată că Fabio este un mare antrenor. Cred în valoarea lui. Aduceţi-vă aminte că Nereo Rocco a lăsat Torino după ce a câştigat mai multe trofee, iar când a revenit a cucerit Cupa Campionilor în 1963. De ce n-ar face-o şi Capello?

- După ce în era Sacchi i-aţi avut pe Gullit, Van Basten şi Rijkaard, la insistenţele administratorului delegat Adriano Galliani tot el v-a influenţat în transferul noii triplete olandeze Davids-Bogarde-Kluivert?

- Galliani, alături de Braida, este omul meu de încredere pe care îl las să decidă ce şi cum va intra şi va ieşi din curtea Milanului. Probabil că a fost şi o superstiţie să formăm o nouă tripletă olandeză, cu care am fost de acord încă de la început, dar vă spun că toţi cei trei olandezi veniţi la Milan au o valoare incontestabilă.

- După 17 ani se poate vorbi despre un nou Milan, care nu-l include pe Franco Baresi. Aţi încercat să-l convingeţi să continue ca jucător?

- Bineînţeles că da. Şi asta, deoarece, chiar dacă are 37 de ani, Franco joacă excelent putând să îl considerăm la ora actuală unul dintre cei mai buni libero din lume. Dar asta a fost decizia lui (n.r. - a se retrage) şi nu ne permitem să o influenţăm în nici un fel. Pentru faptul că îmi este prieten, şi pentru că a slujit atâţia ani culorile Milanului, Baresi şi-a obţinut postul de vicepreşedinte precum şi pe cel de responsabil cu sectorul jucătorilor tineri.

- Nemaiavându-l pe Baresi în echipă, pe cine credeţi că îl va pune Capello căpitan?

- Nu am vorbit cu Fabio despre acest lucru, dar cred că îi va înmâna banderola lui Maldini. Ar fi frumos ca după 40 de ani un alt Maldini, Paolo, să fie căpitanul Milanului. Primul a fost tatăl său, Cesare.

- Plecarea lui Marco Simone s-a bazat pe o politică de revigorare a bugetului financiar?

- Cu Simone am raporturi foarte bune întreţinându-ne mai mereu la telefon. Ultima oară mi-a spus că mă va suna să ne dea informaţii despre primele sale meciuri la Paris. La Milan este greu să prinzi un loc de titular, iar lui nu îi convenea să stea pe banca de rezerve. La PSG va fi un jucător de bază, lucru care este benefic pentru el.

- Lentini este un alt jucător de care Milan s-a despărţit cu multă uşurinţă, ţinând cont că a cheltuit şi mulţi bani pentru a-l aduce. De ce aţi făcut acest lucru?

- Nu trebuie uitat că Gigi a trecut printr-un moment nefericit al vieţii sale, imediat după venirea la Milan, având un accident grav de maşină, doar Dumnezeu mai ţinându-l în viaţă. Recuperat, Lentini, cum era şi normal, şi-a pierdut locul de titular. În această vară m-a rugat să-i fac o favoare şi să-l las să se întoarcă la marea sa iubire, Torino. Nu cred că era cazul să-l refuz.

- Cu Roberto Baggio ce se va întâmpla?

- Roby este un jucător de înaltă clasă, un jucător de geniu. Dar, noul Milan încearcă să îşi schimbe stilul de joc, iar antrenorul a declarat că Baggio nu face parte din planurile sale de viitor. Îmi pare rău pentru el, dar eu întotdeauna am mers pe mâna antrenorilor.

- Despre noile achiziţii ce ne puteţi spune?

- Kluivert este prototipul atacantului pentru anul 2000. Alături de Weah, Kluivert va face cu siguranţă furori, cei doi formând un cuplu pe care multe echipe îl invidiază. Aducerea francezului Ibrahim Ba a fost ideea lui Galliani şi am respectat-o pentru că ştie ce face. În cazul lui Andre Cruz nu a fost vorba doar de o victorie în faţa rivalei Inter Milano, ci de dorinţa lui Capello de a-l avea în echipă şi a-l pune să joace pe postul pe care a evoluat şi Baresi, acela de libero.

- Credeţi că Interul este mai puternic acum, cu Ronaldo în echipă?

- Fără doar şi poate, transferul lui Ronaldo reprezintă pentru Inter şi în special pentru preşedintele Moratti, lovitura secolului. Bineînţeles că vecinii noştri vor fi mai puternici, dar vom răspunde prin tandemul Weah-Kluivert.

- Care credeţi că este principala favorită la titlul de campioană?

- Sunt câteva echipe care au şanse egale pentru cucerirea acestui trofeu. Bineînţeles că încep cu Milan, care sper să-şi câştige titlul, dar va fi greu pentru că Inter este cu o echipă în creştere, la fel ca Parma, Lazio şi Roma, iar Juventus şi-a câştigat deja dreptul de a fi în pole-position.

- Ce puteţi să ne spuneţi cu privire la oferta astronomică venită pentru Maldini?

- La fel ca şi în cazul lui Baresi, Maldini este căpitanul Milanului, iar cel care deţine această funcţie nu este niciodată de vânzare.

- Ce efecte are asupra dumneavoastră prezenţa fostului jucător al Milanului, Ancelotti în Liga Campionilor, cu Parma, ca antrenor?

- Bineînţeles că sunt necăjit că noi nu vom juca în nici o cupă europeană, dar asta nu înseamnă că le port pică celor care ne înlocuiesc. Dimpotrivă, le urez mult succes şi să ajungă cât mai departe.

- În final, domnule Berlusconi, v-aş întreba ce vă doriţi de la sezonul ce stă să înceapă?

- În primul rând, sănătate pentru toată lumea, iar Milanul să revină acolo unde îi este locul. În frunte.

(Selecţie, traducere şi adaptare de Traian TERZIAN)

Programul turului Diviziei B, ediția 1997-98

Seria a III-a

Etapa I (duminică 10 august)

Rulmentul Al.	- C.F.R. Caransebeş ...
Minerul Uricani	- Petrolul Videle ...
Roşia Rovinari	- C.S. Olt ...
Severnav Tr.S.	- Parângul Lonea ...
Minerul Mătăsari	**- Şoimii Sibiu ...**
Minerul Berbeşti	- Dacia U. Piteşti ...
Petrolul Ţicleni	- Drobeta Tr.S. ...
Alprom Slatina	- Minerul C. ...
Minerul L.	- Petrolul Stoina ...
F.C. Vâlcea	- Termo Tr.S. ...

Etapa a II-a (duminică 17 august)

Petrolul V.	- Rulmentul ...
C.S. Olt	- Minerul U. ...
Parângul	- Roşia R. ...
Şoimii	**- Severnav ...**
Dacia Unirea	- Minerul M. ...
Drobeta	- Minerul B. ...
Minerul C.	- Petrolul Ţ. ...
Petrolul S.	- Alprom ...
Termo	- Minerul L. ...
C.F.R. Caransebeş	- F.C. Vâlcea ...

Etapa a III-a (duminică 24 august)

Petrolul V.	- C.F.R. Caransebeş ...
Rulmentul	- C.S. Olt ...
Minerul U.	- Parângul ...
Roşia R.	**- Şoimii ...**
Severnav	- Dacia Unirea ...
Minerul M.	- Drobeta ...
Minerul B.	- Minerul C. ...
Petrolul Ţ.	- Petrolul S. ...
Alprom	- Termo ...
Minerul L.	- F.C. Vâlcea ...

Etapa a IV-a (duminică 31 august)

C.S. Olt	- Petrolul V. ...
Parângul	- Rulmentul ...
Şoimii	**- Minerul U. ...**
Dacia Unirea	- Roşia R. ...
Drobeta	- Severnav ...
Minerul C.	- Minerul M. ...
Petrolul S.	- Minerul B. ...
Termo	- Petrolul Ţ. ...
F.C. Vâlcea	- Alprom ...
C.F.R. Caransebeş	- Minerul L. ...

Etapa a V-a (duminică 7 septembrie)

C.S. Olt	- C.F.R. Caransebeş ...
Petrolul V.	- Parângul ...
Rulmentul	**- Şoimii ...**
Minerul U.	- Dacia Unirea ...
Roşia R.	- Drobeta ...
Severnav	- Minerul C. ...
Minerul M.	- Petrolul S. ...
Minerul B.	- Termo ...
Petrolul Ţ.	- F.C. Vâlcea ...
Alprom	- Minerul L. ...

Etapa a VI-a (duminică 14 septembrie)

Parângul	- C.S. Olt ...
Şoimii	**- Petrolul V. ...**
Dacia Unirea	- Rulmentul ...
Drobeta	- Minerul U. ...
Minerul C.	- Roşia R. ...
Petrolul S.	- Severnav ...
Termo	- Minerul M. ...
F.C. Vâlcea	- Minerul B. ...
Minerul L.	- Petrolul Ţ. ...
C.F.R. Caransebeş	- Alprom ...

Etapa a VII-a (duminică 21 septembrie)

Parângul	- C.F.R. Caransebeş ...
C.S. Olt	**- Şoimii ...**
Petrolul V.	- Dacia Unirea ...
Rulmentul	- Drobeta ...
Minerul U.	- Minerul C. ...
Roşia R.	- Petrolul S. ...
Severnav	- Termo ...
Minerul M.	- F.C. Vâlcea ...
Minerul B.	- Minerul L. ...
Petrolul Ţ.	- Alprom ...

Etapa a VIII-a (miercuri 24 septembrie)

Şoimii	**- Parângul ...**
Dacia Unirea	- C.S. Olt ...
Drobeta	- Petrolul V. ...
Minerul C.	- Rulmentul ...
Petrolul S.	- Minerul U. ...
Termo	- Roşia R. ...
F.C. Vâlcea	- Severnav ...
Minerul L.	- Minerul M. ...
Alprom	- Minerul B. ...
C.F.R. Caransebeş	- Petrolul Ţ. ...

Etapa a IX-a (duminică 28 septembrie)

C.F.R. Caransebeş	**- Şoimii ...**
Parângul	- Dacia Unirea ...
C.S. Olt	- Drobeta ...
Petrolul V.	- Minerul C. ...
Rulmentul	- Petrolul S. ...
Minerul U.	- Termo ...
Roşia R.	- F.C. Vâlcea ...
Severnav	- Minerul L. ...
Minerul M.	- Alprom ...
Minerul B.	- Petrolul Ţ. ...

Etapa a X-a (duminică 5 octombrie)

Dacia Unirea	**- Şoimii ...**
Drobeta	- Parângul ...
Minerul C.	- C.S. Olt ...
Petrolul S.	- Petrolul V. ...
Termo	- Rulmentul ...
F.C. Vâlcea	- Minerul U. ...
Minerul L.	- Roşia R. ...
Alprom	- Severnav ...
Petrolul Ţ.	- Minerul M. ...
Minerul B.	- C.F.R. Caransebeş ...

Etapa a XI-a (duminică 12 octombrie)

C.F.R. Caransebeş	- Dacia Unirea ...
Şoimii	**- Drobeta ...**
Parângul	- Minerul C. ...
C.S. Olt	- Petrolul S. ...
Petrolul V.	- Termo ...
Rulmentul	- F.C. Vâlcea ...
Minerul U.	- Minerul L. ...
Roşia R.	- Alprom ...
Severnav	- Petrolul Ţ. ...
Minerul M.	- Minerul B. ...

Etapa a XII-a (duminică 19 octombrie)

Drobeta	- Dacia Unirea ...
Minerul C.	**- Şoimii ...**
Petrolul S.	- Parângul ...
Termo	- C.S. Olt ...
F.C. Vâlcea	- Petrolul V. ...
Minerul L.	- Rulmentul ...
Alprom	- Minerul U. ...
Petrolul Ţ.	- Roşia R. ...
Minerul B.	- Severnav ...
Minerul M.	- C.F.R. Caransebeş ...

Etapa a XIII-a (duminică 26 octombrie)

C.F.R. Caransebeş	- Drobeta ...
Dacia Unirea	- Minerul C. ...
Şoimii	**- Petrolul S. ...**
Parângul	- Termo ...
C.S. Olt	- F.C. Vâlcea ...
Petrolul V.	- Minerul L. ...
Minerul U.	- Petrolul Ţ. ...
Roşia R.	- Minerul B. ...
Severnav	- Minerul M. ...
Rulmentul	- Alprom ...

Etapa a XIV-a (duminică 2 noiembrie)

Minerul C.	- Drobeta ...
Petrolul S.	- Dacia Unirea ...
Termo	**- Şoimii ...**
F.C. Vâlcea	- Parângul ...
Minerul L.	- C.S. Olt ...
Alprom	- Petrolul V. ...
Petrolul Ţ.	- Rulmentul ...
Minerul B.	- Minerul U. ...
Minerul M.	- Roşia R. ...
Severnav	- C.F.R. Caransebeş ...

Etapa a XV-a (duminică 9 noiembrie)

C.F.R. Caransebeş	- Minerul C. ...
Drobeta	- Petrolul S. ...
Dacia Unirea	- Termo ...
Şoimii	**- F.C. Vâlcea ...**
Parângul	- Minerul L. ...
C.S. Olt	- Alprom ...
Petrolul V.	- Petrolul Ţ. ...
Rulmentul	- Minerul B. ...
Minerul U.	- Minerul M. ...
Roşia R.	- Severnav ...

Etapa a XVI-a (duminică 16 noiembrie)

Petrolul S.	- Minerul C. ...
Termo	- Drobeta ...
F.C. Vâlcea	- Dacia Unirea ...
Minerul L.	**- Şoimii ...**
Alprom	- Parângul ...
Petrolul Ţ.	- C.S. Olt ...
Minerul B.	- Petrolul V. ...
Minerul M.	- Rulmentul ...
Severnav	- Minerul U. ...
Roşia R.	- C.F.R. Caransebeş ...

Etapa a XVII-a (duminică 23 noiembrie)

Minerul C.	- Termo ...
Drobeta	- F.C. Vâlcea
Dacia Unirea	- Minerul L. ...
Şoimii	**- Alprom ...**
Parângul	- Petrolul Ţ. ...
C.S. Olt	- Minerul B. ...
Petrolul V.	- Minerul M. ...
Rulmentul	- Severnav ...
Minerul U.	- Roşia R. ...
C.F.R. Caransebeş	- Petrolul S. ...

Etapa a XVIII-a (duminică 30 noiembrie)

Termo	- Petrolul S. ...
F.C. Vâlcea	- Minerul C. ...
Minerul L.	- Drobeta ...
Alprom	- Dacia Unirea ...
Petrolul Ţ.	**- Şoimii ...**
Minerul B.	- Parângul ...
Minerul M.	- C.S. Olt ...
Severnav	- Petrolul V. ...
Roşia R.	- Rulmentul ...
Minerul U.	- C.F.R. Caransebeş ...

Etapa a XIX-a (duminică 7 decembrie)

C.F.R. Caransebeş	- Termo ...
Petrolul S.	- F.C. Vâlcea ...
Minerul C.	- Minerul L. ...
Drobeta	- Alprom ...
Dacia Unirea	- Petrolul Ţ. ...
Şoimii	**- Minerul B. ...**
Parângul	- Minerul M. ...
C.S. Olt	- Severnav ...
Petrolul V.	- Roşia R. ...
Rulmentul	- Minerul U. ...

* În această toamnă, toate meciurile vor începe la ora 11 cu excepţia celor din etapa a VIII-a care vor începe la ora 17. În retur meciurile din Divizia B se vor desfăşura după următorul program: Et.20 duminică 8 martie, ora 11; Et.21 duminică 15 martie, ora 11; Et.22 duminică 22 martie, ora 11; Et.23 miercuri 25 martie, ora 16; Et.24 duminică 29 martie, ora 11; Et.25 miercuri 1 aprilie, ora 17; Et.26 duminică 5 aprilie, ora 11; Et.27 duminică 12 aprilie, ora 11; Et.28 miercuri 15 aprilie, ora 17; Et.29 duminică 19 aprilie, ora 11; Et.30 duminică 26 aprilie, ora 11; Et.31 miercuri 29 aprilie, ora 17; Et.32 duminică 3 mai, ora 11; Et.33 miercuri 6mai, ora 18; Et.34 duminică 10 mai, ora 11; Et.35 duminică 17 mai, ora 11; Et.36 duminică 24 mai, ora 11; Et.37 miercuri 27 mai, ora 18; Et.38 duminică 31 mai, ora 11.

Adunarea generală a A.J.F. Sibiu

Biroul A.J.F.S. convoacă, pentru ziua de 30 iulie a.c., ora 16, la sediul din str. Independenţei nr. 1-3, adunarea generală anuală a Asociaţiei Judeţene de Fotbal Sibiu, cu următoarea ordine de zi:

1. Dare de seamă a biroului A.J.F. pentru perioada 20 iulie 1996 - 20 iulie 1997; **2.** Execuţia bugetară pe anul 1996; **3.** Discuţii.

Sunt invitaţi să participe toţi reprezentanţii formaţiilor din Divizia C, Campionatul judeţean I şi II de fotbal, şi de la Metalul Copşa, Independenţa şi Progresul Terezian.

Ultima oră

urmare din pag.1

● La Campionatele naţionale de sărituri în apă, Radu Udvescu (C.S.M. Sibiu) a ocupat locul 2 la trambulina de 1 metru, dar concurenţa e foarte slabă.

● Adalbert Kassai, secretarul general al FRF, a declarat: „Ministrul Stănescu vorbeşte mult şi prost. Nici nu merită să fie luat în seamă. Va pleca din sport la fel de „nevinovat" cum a venit". Mi-aş lua viaţa să-mi spună Kassay că nu ştiu româneşte!

● Adina Anghelescu scrie în Ziua-Sport: „Se putea juca lejer şi volei la nudişti, dar numai feminin, că masculin ar fi fost prea mulţi fluturi pe deasupra nisipului umed, cu gogoaşele după ei". Pasărea mălai visează.

● Nume noi în DN de fotbal: Mere, Pitu, Utfineanţ ...

O analiză obiectivă cu valenţe...educative

urmare din pag.1 96-97

Echipa de seniori, participantă la Campionatul Diviziei A, seria a II-a, la sfârşitul turului se afla pe locul 13:

17 6 5 6 15-13 23 (-1)

Dorind ca formaţia să termine pe un loc cât mai bun, în perioada premergătoare returului, conducerea asociaţiei a asigurat condiţii optime de pregătire (13 zile de cantonament la Sovata, numeroase meciuri de verificare). Cu toate acestea, debutul de retur a fost destul de chinuit, primele două meciuri pe teren propriu (1-0 cu Corvinul şi 2-1 cu Dacia Piteşti) fiind câştigate cu şansă, în min.90, prin golurile reuşite in extremis de Cl. Şomfălean, respectiv Lungu. Abia din etapa a IV-a, după victoria de la Cluj, echipa a căpătat încredere în forţele proprii. Urmează 3-0 cu Minerul Motru, 0-0 cu Gloria Reşita, dar şi un puţin scontat 0-0 acasă, cu Minaur Zlatna, care nu mai avea şanse de salvare de la retrogradare. Un rezultat foarte bun a fost acel 1-0 de la Sibiu (gol marcat de Miclăuş), dar obţinut nu fără emoţii, gazdelor fiindu-le anulat un gol (min.3) şi Pogăcean ratând un penalty (min.70). A urmat un 0-0 acasă, cu ASA Tg. Mureş şi 0-1 la Câmpulung (penalty acordat cu uşurinţă gazdelor şi şut în bară al lui Luca, în min.83). Meciul cu FC Maramureş (2-0) a marcat surpriza cea mare atât pentru jucători, cât şi pentru conducerea asociaţiei: antrenorul Valer Dulău a părăsit, brusc, echipa, ulterior prezentând un certificat medical cu diagnosticul „gastrită". Acest fapt parcă i-a întărâtat pe fotbalişti care, în următoarele şase etape n-au mai pierdut decât două partide, învingând de o manieră categorică pe CSM Reşita (3-0), viitoarea promovată în Divizia Naţională. Astfel, echipa a terminat campionatul pe locul 3, cel mai bun din ultimii 30 de ani:

34 16 8 10 40-22 56 (+5)

Privind cu luciditate în urmă, trebuie, însă, remarcat faptul că, mai ales în partea a doua a campionatului, destule puncte şi meciuri au fost obţinute cu şansă, mai ales pe teren propriu. Deşi în atac sunt trei jucători tehnici, combinativi (Iorga, Popescu, Luca), ei n-au fost suficient puşi în valoare de mijlocaşi. Punctul forte al gaziştilor l-a constituit apărarea, Călin Moldovan, pe post de libero, dând siguranţă defensivei, care a primit puţine goluri. Finalul de campionat a fost unul foarte bun, în 7 etape marcându-se 16 goluri şi primindu-se doar 4.

Arbitrajele au fost, în general, bune, dar au existat şi arbitri rău intenţionaţi (Al. Crişan, la meciul cu Minaur Zlatna sau Ilie Viorel, la partida cu Muscelul Câmpulung).

Jucătorii cel mai mult utilizaţi au fost: Popescu - 2602minute, Lungu - 2570, Fl. Şomfălean - 2530, Miclăuş - 2284, Ciurar - 2176, Callo - 2087, Someşan - 2023, iar cei mai „menajaţi" au fost: Ştefan - 89 minute, Teleabă - 539, Ştef - 577, Roşca - 1080, Hanc - 1090, Maier - 1338, Handrea - 1388.

Autorii celor 40 de goluri au fost: Popescu - 10, Marcadonatu - 6, Lungu, Callo, Luca, Iorga - câte 4, Cl. Şomfălean - 3, Fl. Şomfălean, Miclăuş, Someşan, Handrea şi Hanc - câte unul.

La cartonaşe roşii conduce Marcadonatu - 2, urmat de Lungu, Fl. Şomfălean, Miclăuş, Ciurar - cu câte unul, iar la cartonaşe galbene: Lungu - 9, Popescu - 8, Fl. Şomfălean, Ciurar - câte 6, Callo şi Călin Moldovan - câte 5. La suspendări: Lungu şi Marcadonatu - câte 4 etape, Popescu, Fl. Şomfălean, Ciurar - câte două, Miclăuş, Callo, C. Moldovan - câte una.

Cu doar 22 de goluri primite în 34 de etape, apărarea gazistă se află pe locul 2 în topul seriei, după cea a echipei Electroputere (21), cei doi portari (Filip şi Roşca), precum şi fundaşii făcându-şi datoria cu prisosinţă.

Cu acest lot, completat cu 2-3 jucători de valoare, Gaz metan Mediaş poate visa chiar la promovare, cu condiţia unui sprijin financiar corespunzător din partea principalului sponsor, Romgaz RA. Şi, de ce nu, cu un mai constant sprijin moral din partea galeriei chiar în momentele mai dificile.

BIBLIOTECA „ASTRA" SIBIU

BIBLIOTECA „ASTRA"
SIBIU

VA FI ÎNDUPLECAT PRIMARUL CONDURAT?

Două săbii nu încap, se ştie, în aceeaşi teacă. Tot aşa, nici conflictul dintre ***Dan Condurat****, primarul Sibiului şi* ***Emilian Pătru****, patronul lui F.C. Inter, nu este uşor de dezamorsat. Dl. Condurat e supărat că F.C. Inter nu vrea să plătească cele 80 de milioane reprezentând chiria aferentă anilor 1995 şi 1996 pentru folosinţa stadionului „Municipal", care aparţine Primăriei. La rândul lui, dl. Pătru susţine că cererea este nejustificată din moment ce între club şi primărie n-a existat nici o înţelegere scrisă în acest sens.*

Subprefectul ***Ioan Ispas****, împreună cu* ***Nicolae Nan,*** *preşedintele Consiliului Judeţean, s-au angajat să facă ,.. lobby pe lângă primarul Condurat, determinându-l nu numai să nu mai ameninţe cu alungarea clubului din actualul sediu (ni se zbârleşte părul numai la gândul unei asemenea „soluţii"!?), ci chiar să-l convingă să ajute - pentru că poate! - echipa interistă.*

Dacă cei doi vor reuşi să înmoaie inima primarului, este posibil ca ***joi, 31 iulie, Consiliul Local*** *să ia în discuţie - la capitolul „diverse" de pe ordinea de zi -* ***şi problema F.C. Inter.*** *Personal, încă mai cred în discernământul primarului Dan Condurat, în buna lui credinţă, ca şi în maturitatea* ***consilierilor locali*** *de a găsi, împreună, o soluţie de salvare a echipei interiste. E nevoie să vă mai spun, domnilor, că gestul dumneavoastră ar fi salutat cu satisfacţie de zeci de mii de sibieni?*

Amânarea unui verdict favorabil ***ACUM*** *ar echivala cu* ***DESFIINŢAREA CLUBULUI!*** *Deci ...*

Mircea BIŢU

TRIBUNA sporturilor

SUPLIMENT SĂPTĂMÂNAL DE INFORMARE SPORTIVĂ AL COTIDIANULUI INDEPENDENT "TRIBUNA"

Anul VII, nr. 377 | 28.07 - 3.08. 1997 | 4 pagini, 500 lei

Fotbal - pregătiri

Am scăpat de-un complex?

F.C. INTER - A.S.A. TG. MUREŞ 2-1 (0-1)

Sâmbătă, pe o ploaie mocănească, echipa lui Jan Gavrilă a încercat să scape de un complex, cel numit A.S.A. Tg. Mureş. Vă reamintim că echipa lui G. Ciorceri a reuşit, în campionatul trecut, să le ia sibienilor toate punctele, învingându-i şi la Tg. Mureş, şi la Sibiu. Teribil de interesantă această formaţie târgmureşeană care - vorba antrenorului Ciorceri - după ce-a pierdut o grămadă din titularii ediţiei trecute, renaşte mereu ca pasărea Phoenix. Iată numai două exemple. A revenit la A.S.A., după 6 ani petrecuţi în Ungaria, Chiratcu, un vârf al dracului de percutant, care a dat gol în min. 20 şi a avut şi o bară în min. 43. Al doilea exemplu ni-l oferă Göktaş, băiatul unui brutar turc din Tg. Mureş, înregimentat la A.S.A. în mod cât se poate de firesc.

În prima repriză, oaspeţii le-au propus interiştilor un şah etern, punctat de trei-patru contraatacuri, soldate cu un gol şi o bară, cum spuneam. Notabile, în contul gazdelor, n-au fost decât fazele din min. 28 (ratare Tolciu) şi 32 (portarul Farkaş parând „directa" de la 20 metri executată de Pogăcean).

După pauză, antrenorii sibieni au aruncat în luptă o altă echipă şi, plăcută

continuare în pag.4

Mircea BIŢU

Foto: I GLIGA

Valeţii de cupă

Festivalul naţional „Harababuriada", amplă mişcare cultural-sportivă-educativă, de mase, menită să înlocuiască defuncta Daciadă - fie-i neştearsă amintirea - a început să calce pe cărări europene, cu crampoane de vară ploioasă. Harababura, fotbalistică travestită în campionat naţional n-a rezistat nici măcar pretenţiilor scăzute ale preliminariilor cupelor europene, un fel de preselecţie, de interviu

Peluza a III-a

eliminatoriu care te lasă sau te scoate din „cărţi". Harababura internă s-a dat de gol, întărind impresia mai veche precum că, pe la noi, fotbalul este un exerciţiu militar simulat, în care se poartă uniforme cu fireturi şi se trage cu gloanţe oarbe. Jucătorii s-au dat în spectacol, antrenorii s-au dat în „explicaţii", peluziştii s-au dat de ceasul morţii. Se cuvine să-i absolvim de comentarii pe gălăţeni, pentru că nu a lor e vina de a se fi trezit pe un loc în clasamentul elitei române care îi obligă să iasă pe-afară şi să-i vadă lumea. De nişte comentarii ar trebui să aibă parte fruntaşele noastre de când lumea şi gazonul, echipe din care n-au mai rămas decât pretenţiile şi aroganţa aristocrată a unor amploaiaţi cu sau fără petliţe, dar cu ranguri pe la cluburile lor. Gălăgioşi şi prosperi, amploaiaţii dădeau

continuare în pag.4

Mihai BRATU

Vom vedea, din nou, meciuri la TV !

După câteva runde bune de discuţii, între Liga profesionistă de fotbal şi firma fraţilor Becali, privind drepturile de televizare a meciurilor din Divizia Naţională, s-a ajuns la suma de 1.205.000 dolari SUA. Cum ar zice un clasic în viaţă, titularul de drept al noutăţilor din acest ziar, hulpavi neică, dar ce te faci cu guvizii? Că la ăştia nu se uită nimeni.

„Cred în valoarea şi viitorul baschetului sibian"

** ne-a declarat, în exclusivitate, domnul Mihai Albu, preşedintele de onoare al clubului sibian de baschet **

- Bun venit, din nou, la Sibiu, domnule Mihai Albu. Ca de obicei în concediu activ?

- Bine v-am găsit şi, prin intermediul Tribunei Sporturilor, un sincer şi cordial salut tuturor sibienilor, iubitorilor baschetului cu precădere. Despre concediu, el este mai mult decât activ, deoarece, împreună cu antrenorul Mircea Vulc, cu conducerea Universităţii şi a C.S.U. Forest, avem multe de făcut pentru noua ediţie de campionat.

- Regăsesc în cele spuse generosul dumneavoastră sprijin acordat, după 1990, baschetului sibian, perioada în care acesta a obţinut cele mai valoroase performanţe din istoria sa.

- Mă bucur sincer că am putut şi eu contribui la obţinerea acestor succese de marcă dar, să nu uităm că meritul principal revine talentatului şi serios antrenor Mircea Vulc şi elevilor lui.

- După cum a declarat

continuare în pag.4

Octavian RUSU

În pag. 2

La Naţionalele de sărituri ale seniorilor

Junioara ANCA TILEA a devenit dublă campioană la trambulina de 1 şi 3 m.

Ultima oră

✻ Ziarul „Ziua Sport" dă ca sigură trecerea trezorierului Federaţiei Române de Fotbal Marian Albu, ca vicepreşedinte al Băncii Internaţionale a Religiilor. Probabil s-a avut în vedere că e om cu frica lui Dumnezeu.

✻ Galatasaray va cumpăra acţiuni la Farul Constanţa. Dovadă că Gică Hagi se ştie şi la afaceri.

✻ Galeria Stelei şi-a făcut de cap. Enervaţi la culme de intervenţia organelor de ordine, la finalul întâlnirii Steaua - Ţ.S.K.A. Sofia, şi-au descărcat nervii pe tramvaiul 8 şi troleibuzele 69, 71 şi 90. Băieţi subţiri, au respect faţă de proprietatea privată şi o distrug doar pe cea publică.

✻ Mare este pasiunea colecţionarilor şi extrem de larg evantaiul preferinţelor lor. Un american, Peter

continuare în pag.4

(O.T.R.)

Tineri tenismani sibieni se remarcă în S.U.A.

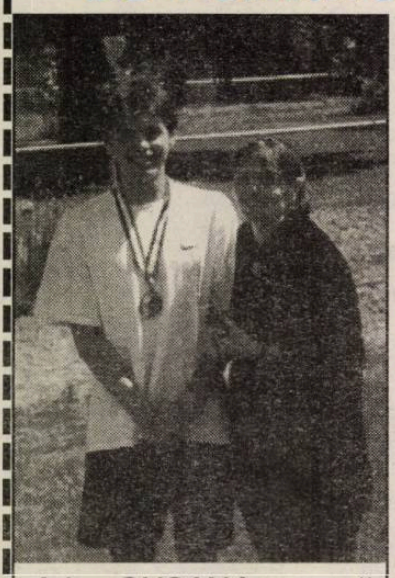

Arian GUSAN împreună cu mama sa

Tânărul jucător de tenis, **Arian Gusan** (16 ani), a plecat în urmă cu 9 luni în S.U.A. pentru întregirea familiei, continuând să practice sportul preferat şi obţinând rezultate foarte bune în tenisul de performanţă din statul Oregon, localitatea Portland, unde este stabilit.

În data de 30 mai 1997, în ziarul de sport local, "The Highlander" a apărut pe prima pagină, însoţit de fotografia jucătorului, un reportaj cu titlul: „Senzaţia tenisului local, Gusan Arian s-a calificat în finala primilor 16 jucători în campionatul districtual".

În articolul dedicat performanţelor lui Arian, acesta îi este recunoscător fostului său antrenor, **dl. Emil Pantazopol**, cel care l-a îndrumat şi pregătit la A.S. Libertatea, încă de la vârsta de 8 ani.

continuare în pag.4

Merci, Alain!

**✻ în exclusivitate pentru „Tribuna sporturilor" cu studenta Anca Vasiloaica ✻*

- Bine ai venit acasă, Anca!

- Vă mulţumesc că nu m-aţi uitat şi bine v-am găsit!

- De mai bine de o jumătate de an, nu am mai avut veşti despre tine. Ce ai mai făcut în acest timp?

- Răspunsul ar fi simplu - tenis. Dar, să fiu ceva mai explicită. În ianuarie, după ce am trecut cu bine examenele la Colegiul de măiestrie sportivă din Sibiu, am plecat la Montreal, la Academia de tenis „Menard Girardin" pentru a mă pregăti, ca apoi, să atac marea performanţă. Aici am întâlnit oameni care au constituit a doua mea familie. Aş vrea să amintesc pe Marc şi Cristina Ancuţa, la care am locuit, apoi specialiştii în tenis Benoit Girardin şi Robby Menard şi, nu în ultimul rând, pe Alain Brissette, omul care nu a fost doar antrenorul meu privat, dar cred că fără el nu aş fi

continuare în pag.4

Ilie IONESCU

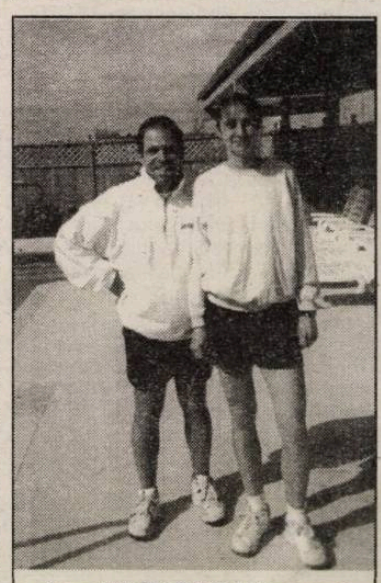

Anca VASILOAICA împreună cu antrenorul Alain BRISSETTE

Gimnastica sibiană confirmă - CLAUDIA PRESECAN, campioană absolută

La Timişoara s-au desfăşurat, timp de trei zile, Campionatele Naţionale de gimnastică ale maeştrilor şi ale echipelor reprezentative de club, socotite o adevărată repetiţie generală pentru Campionatele Mondiale de la Lausanne.

Întrecerea feminină a scos în evidenţă, din nou, valoarea şcolii sibiene de gimnastică, Claudia Presecan cucerind titlul de campioană absolută a României, împreună cu Simona Amânar, de la CSŞ 1 Farul Constanţa, ambele realizând 38,625 puncte. De remarcat că sibianca noastră a primit şi cea mai mare notă din concursul de sâmbătă - 9.850 p. la sol.

În clasamentul pe echipe: 1. CSŞ 1 Farul Constanţa; 2. CSŞ Sibiu; 3. Liceul „Nadia Comăneci" Oneşti; 4. CSŞ Focşani; 5. CSŞ Cetate Deva.

Alte clasări pe aparate ale Claudiei: Paralele - locul I, cu 9.730 p.; Bârnă - locul III, cu 9.700 p.; Sol - locul I, cu 9.788 p. **I. Ilie**

Programul turului Diviziei C la fotbal

Etapa I: 9 august 1997, ora 11.30: COMESO Şeica Mare - Record Mediaş; ASA Sibiu - Sticla Avrig; Geromed Mediaş - Textila Cisnădie; CS Agnita - Vitrometan Mediaş; Sparta Bazna - Romanofir Tălmaciu; Carpaţi Mecanica Mârşa - Unirea O. Sibiu; Viitorul Bazna - Construcţii Sibiu; „U" Mecasem - CFR Retezat PIM Sibiu.

Etapa a II-a: 16 august, ora 11.30: Record - „U" Mecasem; Sticla - COMESO; Textila - ASA; Vitrometan - Geromed; Romanofir - CS Agnita; Unirea - Sparta; Construcţii - Carpaţi Mecanica; CFR Retezat PIM - Viitorul.

Etapa a III-a: 23 august, ora 11.30: CFR Retezat PIM - Construcţii; „U" Mecasem - Unirea O.S.; Viitorul - Romanofir; Carpaţi Mecanica - Vitrometan; Sparta - Textila; CS Agnita - Sticla; Geromed - COMESO; ASA - Record.

Etapa a IV-a: 27 august, ora 17: ASA - Geromed; COMESO - CS Agnita; Sticla - Sparta; Textila - Carpaţi Mecanica; Vitrometan - Viitorul; Romanofir - „U" Mecasem; Unirea - CFR Retezat PIM; Record - Construcţii.

Etapa a V-a: 30 august, orele 11.30: Geromed - Record; CS Agnita - ASA; Sparta - COMESO; Carpaţi Mecanica - Sticla; Viitorul - Textila; „U" Mecasem - Vitrometan; CFR Retezat PIM - Romanofir; Construcţii - Unirea.

Etapa a VI-a: 6 septembrie, ora 11.30: Geromed - CS Agnita; ASA - Sparta; COMESO - Carpaţi Mecanica; Sticla - Viitorul Bazna; Textila - „U" Mecasem; Vitrometan - CFR Retezat PIM; Romanofir - Construcţii; Record - Unirea O.S.

Etapa a VII-a: 13 septembrie, ora 11.30: Unirea O.S. - Romanofir; Construcţii - Vitrometan; CFR Retezat - Textila; „U" Mecasem - Sticla; Viitorul - COMESO; Carpaţi Mecanica - ASA; Sparta - Geromed; CS Agnita - Record.

Etapa a VIII-a: 17 septembrie, ora 16: CS Agnita - Sparta; Geromed - Carpaţi Mecanica; ASA - Viitorul; COMESO - „U" Mecasem; Sticla - CFR Retezat; Textila - Construcţii; Vitrometan - Unirea; Record - Romanofir.

Etapa a IX-a: 20 septembrie, ora 11.30: Sparta - Record; Carpaţi Mecanica - CS Agnita; Viitorul - Geromed; „U" Mecasem - ASA; CFR Retezat - COMESO; Construcţii - Sticla; Unirea - Textila; Romanofir - Vitrometan.

Etapa a X-a: 27 septembrie, ora 11.30: Record - Vitrometan; Textila - Romanofir; Sticla - Unirea; COMESO - Construcţii; ASA - CFR Retezat; Geromed - „U" Mecasem; CS Agnita - Viitorul; Sparta - Carpaţi Mecanica.

Etapa a XI-a: 1 octombrie, ora 15.30: Carpaţi Mecanica - Record; Viitorul - Sparta; „U" Mecasem - CS Agnita; CFR Retezat - Geromed; Construcţii - ASA; Unirea - COMESO; Romanofir - Sticla; Vitrometan - Textila.

Etapa a XII-a: 4 octombrie, ora 11.30: Record - Textila; Sticla - Vitrometan; COMESO - Romanofir; ASA - Unirea O. S.; Geromed - Construcţii; CS Agnita - CFR Retezat; Sparta „U" Mecasem; Carpaţi Mecanica - Viitorul.

Etapa a XIII-a: 11 octombrie, ora 11.30: Viitorul - Record; „U" Mecasem - Carpaţi Mecanica; CFR Retezat - Sparta; Construcţii - CS Agnita; Unirea - Geromed; Romanofir - ASA; Vitrometan - COMESO; Textila - Sticla.

Etapa a XIV-a: 18 octombrie, ora 11.30: Record - Sticla; COMESO - Textila; ASA - Vitrometan; Geromed - Romanofir; CS Agnita - Unirea; Sparta - Construcţii; Carpaţi Mecanica - CFR Retezat; Viitorul - „U" Mecasem.

Etapa a XV-a: 25 octombrie, ora 11.30: CFR Retezat - Record; Construcţii - „U" Mecasem; Unirea - Viitorul; Romanofir - Carpaţi Mecanica; Vitrometan - Sparta; Textila - CS Agnita; Sticla - Geromed; COMESO - ASA.

În zilele de 1, 8, 15 şi 22 noiembrie se vor juca, de la ora 11.30, primele 4 etape din retur. În deschidere, de la ora 9.45, se vor disputa partidele de juniori. Jocurile de juniori, din zilele de 27 august, 17 septembrie şi 1 octombrie, vor începe la orele 15.15, 14.15 şi 13.45.

Retrospectiva Diviziei C la fotbal

4. Sub bagheta atentă şi precisă a dirijorului V. Mako, asistat de M. Ologu, trupa instrumentiştilor de la **Vitrometan** - compusă din A. Ioniţă, M. Lupu şi D. Cheţan (portari), C. Ogneriu, A. Gîdiu, C. Jiga, F. Cula, C. Mureşan, F. Popa, T. Dabai (şef de orchestră), O. Goga, R. Pex, O. Noian, O. Lazăr, I. Duda, F. Maier, D. şi H. Panaitescu, V. Bleahu, C. Savonea şi juniorii O. Tufă, C. Hudea, H. Jiga, S. Lucacs, F. Avram şi M. Salmen, jucători de câmp - deşi i s-a propus să interpreteze o altă partitură - a sunat mult mai armonios decât în anterioarele stagiuni, evoluţiile ei primind meritate aplauze pe aproape toate arenele în care a evoluat. Cu 19 victorii, 7 egaluri, 7 eşecuri, 70 goluri date şi 44 primite, Vitrometan a ocupat, graţie unui joc mult mai corect elaborat, sobru şi pragmatic, locul 4 al clasamentului. A făcut oarecum notă discordantă, sunând mai puţin clar în confruntările cu Comeso, CFR Retezat PIM, Construcţii, „U" Mecasem, Geromed, Textila şi în propriul fief cu Sparta. Insuficient de vivace a acţionat ansamblul şi în remizele reuşite pe terenurile de la Record, Progresul, Romanofir şi Sticla.

Cea mai concludentă biruinţă (10-1) cu Euroil Sălişte. Cele mai grele eşecuri (0-3) cu Comeso şi Geromed şi 1-4 cu „U" Mecasem.

Douăzeci de jucători din lot au încasat 47 cartonaşe galbene. Cei mai recalcitranţi: R. Pex, A. Gîdiu şi I. Duda (6 avertismente) au efectuat, pentru cumul, câte o etapă de suspendare. A înregistrat şi 5 eliminaţi (H. Panaitescu, T. Dabai, H. Jiga, I. Duda şi F. Cula), fiecare stând câte o rundă pe marginea terenului. Cele 70 de goluri au fost realizate de 14 jucători. Cel mai eficace s-a dovedit O. Goga cu 12 reuşite, urmat de I. Duda 10, T. Dabai 8, F. Popa 7, O. Noian şi O. Tufă 6, C. Jiga 5, R. Pex, C. Hudea şi F. Salmen fiecare cu câte 3, O. Lazăr, C. Ogneriu şi S. Lucacs cu câte două şi S. Mureşan.

Unsprezecele medieşean **Geromed** - plecat la război cu vechiul său strateg A. Ioo, dar preluat în primăvară de C. Cenan, un mentor tehnic rafinat, exigent şi ambiţios - a încheiat campionatul cu o linie de clasament care nu-l poate mulţumi în totalitate:

30 18 4 8 66:33 58

Bilanţul nesatisfăcător este consecinţa faptului că formaţia - altminteri viguroasă şi bătăioasă - a fost, mai ales în sezonul autumnal, extrem de inconstantă, alternând evoluţiile de bună calitate cu altele terne, urmate de sincope şi căderi inexplicabile. Ne referim la remiza de la Mediaş cu Unirea şi înfrângerile suferite pe propriul şi cochetul stadion, în faţa studenţilor sibieni şi a Spartei. Nu este mai puţin adevărat că şi în primăvară echipa a solicitat o perioadă prelungită de pregătire pentru a se putea acomoda cu fotbalul modern, preconizat de noul antrenor, bazat pe circulaţia rapidă a balonului, schimbări derutante de direcţie, pase dese şi repetate precum şi multiple infiltrări şi învăluiri în atac, executate de jucătorii liniilor din spate în treimea adversă. Mai mult ca sigur că abia în următorul sezon lecţiile predate, organic asimilate, vor da roadele scontate.

Cincisprezece componenţi ai lotului - alcătuit din I. Nicolae, M. Orăşan (portari), P. Bulucz, F. Schuller, T. Biro, S. Dăbău, A.Zsold, C. Nistor, N. Groza, P. Frandeş, C. Teglas, C. Rusu, O. Cozak, M. Părduţ, I. Boţoc, A. Petru, L. Mărginean, R. Naciu, S. Bungiac, P. Chivu, C. Sava, C. Rotaru, V. Creţu, A. Mladin, jucători de câmp - au recoltat doar 43 avertismente. Recidiviştii O. Cozak, N. Groza cu 7, P. Bulucz, A. Zsold şi I. Boţoc cu câte 4 au efectuat 6 etape de suspendare. Pentru infracţiuni minore au fost eliminaţi de pe teren O. Cozak, R. Naciu şi S. Dăbău.

Unsprezece jucători au semnat cele 66 goluri marcate rivalelor în trecutul campionat. Lider autoritar a fost O. Cozak cu 15 realizări, urmat de tânărul R. Naciu cu 10, L. Mărginean 8, S. Bungiac 7, A. Petru şi P. Frandeş cu câte 6, N. Groza 4, F. Schuller şi M. Părduţ, fiecare cu câte 3, I. Boţoc două şi T. Biro. În contul ei a punctat şi I. Dima (Construcţii).

Record Mediaş, una din cele mai solide, omogene şi mature echipe ale acestui eşalon - perfect organizată, cu o conducere de secţie competentă, un sponsor apropiat, înţelegător şi generos, condiţii excelente de pregătire, antrenor exigent şi inventiv şi lot valoros - deşi a practicat de cele mai multe ori un fotbal atletic, spectaculos şi eficace n-a putut oferi în trecutul campionat satisfacţiile dorite de inimoşii ei suporteri. În acest sens ei citează ca argumente eşecurile surprinzătoare, e drept, de multe ori la limită, suferite acasă cu Geromed şi apoi în faţa formaţiilor CFR Retezat, Construcţii, Textila, Vitrometan, „U" Mecasem, Sparta şi Romanofir (ultimul câştigat, totuşi, la masa verde pentru utilizarea de către adversar a unui jucător suspendat), precum şi cele 7 remize realizate, din care 5 chiar pe propriul teren, în compania Spartei, Vitrometan, Comeso, CFR Retezat şi Unirea, punctele cedate acasă ar fi situat-o în preajma liderei clasamentului. A posedat cel mai viguros şi prolific atac, acesta fiind creditat cu 97 de goluri. Cea mai netă victorie a realizat-o la Ocna Sibiului, unde a surclasat echipa locală cu 10-0. Cea mai severă corecţie a suferit-o pe terenul campioanei, 0-3.

Lotul minuţios triat şi atent pregătit de intransigentul G. Albotă, asistat de M. Ţiglariu - cuprinzându-i pe N. Bocăzar, V. Sabău, B. Forgacs, V. Grecu, L. Savu, R. Mureşan, D. Hodîrnău, M. Lazăr, D. Potra, Aspricioiu, I. Puşcă, Cl. Savu, A. Tofănescu, N. Cozma, D. Trifu, I. Bălăiţă, C. Rău, D. Stoica, D. Dodu, C. Ogneriu, I. Şeică, D. Cucerzan şi C. Mureşan (ultimii 4 plecaţi prin transfer în retur) - s-a comportat faţă de partenerii de întrecere foarte sportiv, în cele 30 de confruntări, 15 componenţi au strâns o zestre de 45 cartonaşe galbene: R. Mureşan cu 8, D. Trifu (6), M. Lazăr, I. Şeică şi D. Hodîrnău, toţi cu câte 4, efectuând pentru cumul 6 etape de pauză, iar cei doi eliminaţi (D. Potra şi V. Săbău) alte trei.

Cele 91 goluri efective (două partide au fost câştigate din oficiu cu 3-0) au fost opera a 15 jucători. În frunte la egalitate cu câte 19 reuşite, B. Forgacs şi I. Şeică, urmaţi de A. Tofănescu 16, juniorul C. Rău 15, D. Stoica 7, M. Lazăr 4, I. Puşcă, L. Savu şi R. Mureşan cu câte două, C. Savu, O. Potra, D. Cucerzan şi C. Mureşan, la ele trebuie adăugat autogolul jucătorului Progresului din Dumbrăveni, I. Aenoaie.

In ciuda greutăţilor întâmpinate de unitatea economică patronatoare, ce firesc s-au repercutat şi asupra formaţiei de fotbal **Textila Cisnădie**, aceasta a evoluat întregul sezon la nivelul şi parametri obişnuiţi, trecându-şi în palmares o suită de jocuri de bună calitate care au propulsat-o după 14 runde pe teapta a doua a podiumului de premiere. Returul, mai puţin fast, în care a cedat pe propriul gazon în faţa teamurilor cotate sub nivelul ei valoric (Romanofir şi Sticla) şi a remizat cu lidera clasamentului, a ţintuit-o în final în poziţia a şaptea a topului divizionar. Cea mai concludentă victorie a reuşit-o în runda a doua, la Cisnădie, când a învins pe Progresul Dumbrăveni cu 11-0. Eşecul cel mai ruşinos l-a înregistrat pe terenul Recordului, unde gazdele s-au impus cu scorul de 8-1. Evoluţii constant bune au avut cisnădienii în ambele confruntări cu „U" Mecasem, Unirea şi Viitorul, precum în cele de pe propriul teren, când au înfruntat partenerii de întrecere de la CFR Retezat, Geromed, Comeso şi Vitrometan. Lotul tânăr, pregătit cu pasiune şi profesionalism de prea temperamentalul I. Cuc, alcătuit din M. Ioniţă, R. Aniculesei, M. Rădulescu, G. Iagău, I. Ionuş, I. Lotrean, C. Lupean, C. Scrob, M. Truică, I. Precup, A. Giugaliuc, D. Buzna, G. Chiru, L. Popovici, A. Iancu, G. Comşa, V. Beleţ, I. Cihăran, L. Bolătă, C. şi M. Cuc, M. Popescu, L. Corfaru, I. Combei, V. Holom, M. Popescu, V. Găman deţine recordul absolut al cartonaşelor galbene în acest campionat - 64 - acordate unui număr de 18 jucători, 6 din ei efectuând pentru cumul 10 etape de suspendare. Cele 61 de goluri poartă semnăturile a 14 componenţi ai lotului. Cel mai eficace s-a dovedit G. Comşa cu 19 realizări, urmat de coordonatorul de joc M. Truică 15, A. Iancu 7, V. Holom 6, M. Cuc 3, G. Iagău şi L. Popovici câte două, M. Popescu, I. Precup, C. Scrob, I. Ionuş, I. Lotreanu şi V. Găman şi autogolul lui C. Ogneriu (Vitrometan). I. Ionuş, M. Rădulescu, M. Truică şi A. Iancu eliminaţi din joc au efectuat 6 etape de suspendare. *(va urma)* **V.M.**

Luni, 28 iulie

Programul 1: 13.00 Secretele nisipului (s/r) 14.00 TVR Info 14.10 Şeicul (s/r) 15.00 Sailor Moon (d.a.) 15.30 Emisiune în limba maghiară 17.05 Specialitatea casei (s) 17.35 Timpul Europei 18.00 Tele-Estival Camel Planet 19.00 Sunset Beach (s) 19.55 Doar o vorbă „săţ-i" mai spun 20.00 Jurnal 21.00 Echipa de intervenţie (s) 22.00 În faţa dv.! 23.00 Canary Wharf (s) 23.30 Jurnalul de noapte 23.50 Revista de istorie 0.30 Atletism 0.45 Fantastic Star TVR Club

Programul 2: 14.30 Un bunic fericit (s) 16.00 Secretele nisipului (s) 17.00 Şeicul (s) 18.00 Puterea, pasiunea (s) 20.00 Teatru TV 22.10 Mozaic sportiv

Marţi, 29 iulie

Programul 1: 6.00 România: ora 6 fix! 8.30 Sailor Moon (d.a.) 9.00 TVR Cluj-Napoca 10.00 TVR Info 10.05 TVR Iaşi 11.00 TVR Timişoara 12.00 TVR Info 12.05 Credo (r) 13.05 Secretele nisipului (s/r) 14.00 TVR Info 14.10 Şeicul (s/r) 14.55 Bursa invenţiilor (r) 15.05 Sailor Moon (d.a.) 15.30 Ecclesiast '97 16.00 Emisiune în limba maghiară 17.00 TVR Info 17.05 Specialitatea casei (s) 17.35 Medicina pentru toţi 18.00 Tele-Estival Camel Planet 19.00 Sunset Beach (s) 19.55 Doar o vorbă „săţ-i" mai spun 20.00 Jurnal 21.00 Casanova (f) 22.30 Remember Duke Ellington 23.00 Canary Wharf (s) 23.30 Jurnal de noapte 23.50 Universul cunoaşterii 0.30 Planeta Cinema (r)

Programul 2: 8.30 Canary Wharf (s/r) 9.00 Echipa de intervenţie (s/r) 11.30 Sunset Beach (s/r) 12.30 Frumoasa şi bestia (s/r) 14.30 Un bunic fericit (s) 16.00 Secretele nisipului (s) 17.00 Şeicul (s) 18.00 Puterea, pasiunea (s) 20.00 Maigret şi bătrâna doamnă (f) 22.00 Mozaic sportiv

Miercuri, 30 iulie

Programul 1: 6.00 România: ora 6 fix! 8.30 Sailor Moon (d.a.) 9.00 TVR Cluj-Napoca 10.00 TVR Info 10.05 TVR Iaşi 11.00 TVR Timişoara 12.00 TVR Info 12.05 Sensul tranziţiei (r) 13.05 Secretele nisipului (s/r) 14.00 TVR Info 14.10 Şeicul (s/r) 14.55 Bursa invenţiilor (r) 15.05 Sailor Moon (d.a.) 15.30 Ecoturism 16.00 Pro Patria 16.55 TVR Info 17.00 Fotbal: Dinamo Bucureşti - RK Reykjavik 19.00 Sunset Beach (s) 19.55 Doar o vorbă „săţ-i" mai spun 20.00 Jurnal 20.30 Fotbal: ŢSK Sofia - Steaua Bucureşti 22.15 În flagrant 23.00 Canary Wharf (s) 23.30 Jurnalul de noapte 23.50 Cultura în lume 0.30 Întâlnirea de la miezul nopţii

Programul 2: 8.30 Canary Wharf (s/r) 9.00 Savannah (s/r) 11.30 Sunset Beach (s/r) 14.30 Un bunic fericit (s) 16.00 Secretele nisipului (s) 17.00 Şeicul (s) 18.00 Puterea, pasiunea (s) 20.00 Lovitură directă (f/r) 22.00 Mozaic sportiv

Joi, 31 iulie

Programul 1: 6.00 România: ora 6 fix! 8.30 Sailor Moon (d.a.) 9.00 TVR Cluj-Napoca 10.00 TVR Info 10.05 TVR Iaşi 11.00 TVR Timişoara 12.00 TVR Info 12.05 Ce-i de făcut? (r) 13.05 Secretele nisipului (s/r) 14.00 TVR Info 14.10 Şeicul (s/r) 15.00 Sailor Moon (d.a.) 15.30 Pompierii vă informează! 15.45 Lege şi fărădelege 16.00 Convieţuiri 17.00 TVR Info 17.05 Specialitatea casei (s) 17.35 Bank-Note 18.00 Tele-Estival Camel Planet 18.50 Tragerile Super Loto 5/40 şi Expres 19.00 Sunset Beach (s) 19.55 Doar o vorbă „săţ-i" mai spun 20.00 Jurnal 21.00 Dr. Quinn (s) 21.55 Pariul trio 22.00 Memorialul durerii 23.00 Canary Wharf (s) 23.30 Jurnalul de noapte 23.50 Un secol de cinema

Programul 2: 8.30 Canary Wharf (s/r) 9.00 Detectivul din Los Angeles (s/r) 11.00 America sălbatică (do/r) 11.30 Sunset Beach (s/r) 14.30 Un bunic fericit (s) 16.05 Secretele nisipului (s) 20.00 Apicultorul (f) 22.00 Mozaic sportiv

Vineri, 1 august

Programul 1: 6.00 România: ora 6 fix! 8.30 Sailor Moon (d.a.) 9.00 TVR Cluj-Napoca 10.00 TVR Info 10.05 TVR Iaşi 11.00 TVR Timişoara 12.00 TVR Info 12.05 Media-Club (r) 12.35 Din viaţa rromilor 13.05 Secretele nisipului (s/r) 14.00 TVR Info 14.10 Şeicul (s/r) 15.00 Sailor Moon (d.a.) 15.30 Emisiune în limba germană 17.00 TVR Info 17.05 Specialitatea casei (s) 17.35 Tribuna partidelor parlamentare 18.00 Tele-Estival Camel Planet 19.00 Sunset Beach (s) 19.55 Doar o vorbă „săţ-i" mai spun 20.00 Jurnal 21.00 Tezaur folcloric 21.30 Invidie ucigaşă (f) 23.05 Melodii la malul Mării 23.30 Jurnalul de noapte 23.50 Rendez-vous la Majestic (III) 0.50 La limită (f)

Programul 2: 8.30 Canary Wharf (s/r) 9.00 Dr. Quinn (s/r) 10.40 Micul Yeti (s/r) 11.35 Sunset Beach (s/r) 12.30 Un secol de cinema (r) 14.30 Un bunic fericit (s) 16.00 Secretele nisipului (s) 17.00 Şeicul (s) 18.00 Puterea, pasiunea (s) 22.30 Nocturna sportivă

Sâmbătă, 2 august

Programul 1: 7.00 Bună dimineaţa...de la Timişoara şi de la Bucureşti! 8.30 Alfa şi omega 9.00 TVR Info 9.05 Cartea cu poveşti (s) 10.00 Şlagăre pentru copii 11.00 Un şef pe cinste (f) 12.30 Mork şi Mindy (s) 13.00 America sălbatică (do) 13.30 Ecranul 14.00 TVR Info 14.15 Mapamond 14.45 Turnul Babel 17.00 Universul straniu al lui Arthur C. Clarke (s) 17.30 Alo, tu alegi! 18.00 Hollyoaks (s) 18.30 Poveşti din copilărie (d.a.) 19.00 Teleenciclopedia 19.55 Doar o vorbă „săţ-i" mai spun 20.00 Jurnal 20.35 Săptămâna sportivă 21.00 Savannah (s) 22.00 Duelul vedetelor 23.10 TVR Info 23.15 Perla coroanei (s) 0.05 Mâine pe micul ecran 0.10 Detectivul din Los Angeles (s) 1.05 Arena AS

Programul 2: 8.00 Lupii aerului (s) 13.30 Misterele Sankt Petersburgului (s) 14.30 Ce bine e acasă (s) 16.05 Secretele nisipului (s) 17.00 Şeicul (s) 20.20 Joc fără sfârşit (f/I) 22.10 Joc fără sfârşit (f/II)

Duminică, 3 august

Programul 1: 7.00 Bună dimineaţa! 8.30 Lumină din lumină 9.00 TVR Info 9.05 De la Apenini la Anzi (s) 9.35 Legenda Albei ca Zăpada (d.a.) 10.00 Ala-Bala, Portocala! 11.00 Viaţa satului 12.30 Ce vrăji a mai făcut nevasta mea? (s) 13.00 Serial de călătorii 14.00 TVR Info 14.15 Atlas 14.45 Video-magazin 17.00 Star Trek (s) 18.00 7 zile în România 18.30 Poveşti din copilărie (d.a.) 19.00 Robingo 19.55 Doar o vorbă „săţ-i" mai spun 20.00 Jurnal 20.35 Duminica sportivă 20.50 Tragerile Loto Special 6/49 şi Noroc 21.00 Domnişoara O (f) 22.55 Pariul trio 23.00 TVR Info 23.05 Camel Planet Olimp 0.05 Filmele săptămânii 0.10 Gala Circului Englez

Programul 2: 8.00 Lupii aerului (s) 13.30 Misterele Sankt Petersburgului (s) 14.30 Ce bine e acasă (s) 16.00 Secretele nisipului (s) 17.00 Şeicul (s) 21.00 Repriza a treia 23.00 Frumoasa şi bestia (s)

MAPAMOND SPORT

Enrico Mantovani se plânge că este greu să fii președinte de club

S-a născut la 3 mai 1962, în orașul Genova, unde, actualmente, deține funcția de președinte al principalului club din oraș, Sampdoria. A fost laureat pentru ideile novatoare aduse în economie și relații internaționale, a jucat rugby, iar din 20 decembrie 1993 ocupă postul de președinte la Sampdoria. Acesta a fost preluat de la tatăl său, Paolo, decedat în același an. Enrico speră să aducă Sampdoriei noi trofee, la fel cum a făcut și tatăl său.

- Domnule Mantovani, cum este să deții o funcție atât de importantă la doar 35 de ani?

- Pot să spun că sunt onorat să ocup acest post, dar această bucurie este la fel de mare ca și munca pe care trebuie să o depui. Lucrul cel mai greu în această funcție este faptul că trebuie să lucrezi cu mai mulți oameni în același timp, ceea ce nu este la îndemâna oricui.

- Signor Mantovani, să trecem la lucruri mai serioase. Concret, care este situația atacantului Montella, ținând cont că Manchester United a făcut o ofertă mai mult decât favorabilă?

- Într-adevăr, englezii au făcut o propunere la care trebuie să mă gândesc foarte mult. Până la urmă am hotărât ca Vincenzo să nu părăsească gruparea noastră și asta în principal datorită fanilor care s-au obișnuit cu gândul că au un nou golgeter în echipă.

- Cum stați cu banii după campania de transferări din această vară?

- Nu pot să vă dau sume, dar vă voi spune că încasările au fost mult sub banii cheltuiți pentru achiziționare de jucători. De fapt, acesta a și fost scopul acestui mercato, de a cheltui bani pentru a întări echipa. Și cred că am reușit prin aducerea germanului Klinsmann, argentinianului Morales și a francezului Boghossian. Pe lângă aceștia, tineri ca Hugo, Tovalieri, Dichio, Scarchilli sau Castellini sunt sigur că vor ajuta la crearea unei echipe forte care să se bată pentru titlu.

- Pentru că tot suntem la capitolul achiziții, ce ne puteți spune despre noul antrenor, argentinianul Cesar Luis Menotti?

- Fără nici o îndoială că nu l-aș fi dat pe suedezul Eriksson, dar a fost dorința sa să plece. Atunci, eu și cu Consiliul de Administrație am hotărât să aducem în echipă un antrenor care să-și fi făcut deja un nume în fotbalul mondial. Au fost la început Tabarez, Bianchi și Perez, dar nici unul dintre aceștia nu au reușit vreo performanță în fotbalul italian. Astfel, ne-am gândit la Menotti, iar totul a fost O.K. când și el a fost de acord.

- De ce l-ați cedat pe Roberto Mancini și cum au reacționat tifoșii la aflarea acestei vești?

- Nu cred că până acum în viață am fost pus vreodată într-o situație mai delicată decât aceasta. Până la urmă, ne-am hotărât să-l lăsăm să plece la Lazio Roma, mai ales că aceasta era și dorința lui. Decizia a fost greu de luat pentru că Roberto se afla în curtea noastră încă din 1982, iar acum ajunsese căpitanul și liderul echipei. Era antrenorul din teren. I-am respectat decizia, cu toate că mi-a părut rău.

- Ce veți face cu tricoul cu nr.10, purtat de Mancini, ținând cont că suporterii doresc să-l retrageți pentru că nici un jucător ce va evolua de-acum încolo la Sampdoria să nu-l mai poată purta?

- Bineînțeles, că în 15 ani de activitate la Sampdoria, Mancini a devenit un mit pentru fanii noștri și așa va rămâne pentru totdeauna chiar dacă acum joacă pentru o altă echipă. Este posibil să urmăm exemplul Milanului care a retras tricoul cu numărul 6 purtat de Franco Baresi, dar, în același timp, este la fel de posibil ca acest număr să-i aparțină noului nostru conducător de joc, argentinianul Morales.

- În iarnă, ați reușit să-l păstrați pe francezul Karembeu, în ciuda ofertelor fantastice venite pentru el. Veți reuși să rezistați tentației banilor și în această vară?

- Din punct de vedere financiar, ar fi o realizare, dar pentru evoluțiile noastre în Cupa UEFA va fi o mare pierdere. Așa că nu ne gândim să-l vindem, cu toate că Real Madrid spune că are un contract semnat de jucător. Nu este adevărat.

- Ce părere are Karembeau despre acest joc al declarațiilor?

- Sunt sigur că le urmărește cu interes pentru că, de fapt, este vorba despre viitorul său, dar se antrenează cu echipa și cred că îi place cum arată noua Sampdorie.

- Ținând cont de noile achiziții și de faptul că veți evolua în Cupa UEFA, credeți că numărul abonamentelor va crește mai mult de 19.000, cât a fost sezonul trecut și dacă da, cam cât v-ați dori să aveți pentru noul campionat?

- Nu știu dacă va crește, dar dorința mea este ca numărul abonamentelor să fie măcar 19.001.

- Ați terminat sezonul trecut pe un loc onorant care vă dă dreptul să evoluați în cupele europene. Credeți că veți face o figură frumoasă?

- Asta ne-am propus de la început. Să obținem o clasare care să ne permită o cupă europeană. De aici încolo, totul este O.K. Dar, cu cât vom ajunge mai sus cu atât va fi mai bine.

- Care dintre cele trei mari trofee pentru care vă veți bate în sezonul viitor este mai important, campionatul, Cupa Italiei sau Cupa UEFA?

- Toate sunt la fel de importante pentru noi, dar la fel ca oricare altă echipă de top din Italia, campionatul este pe primul plan și asta din cauza orgoliului și al concurenței acerbe. Sper să obținem măcar un trofeu din cele trei.

- Vă urez mult succes în tentativa dv. și vă mulțumesc pentru interviu și timpul acordat.

Cine poate, oase roade

În sezonul trecut (1996/97), campioana Italiei, Juventus Torino a avut beneficii de aproximativ 390 de milioane de franci francezi. Iată în continuare cam cum au intrat acești bani în vistieria clubului italian: 39.015.736 FF din abonamente, 1.684.590 FF câștiguri din Cupa Italiei, 23.922.250 FF câștiguri din campionat, 50.000.000 FF din drepturile de televizare ale meciurilor din campionat, 23.652.650 FF câștiguri din Liga Campionilor, 6.666.667 FF câștiguri din Cupa Intercontinentală, 2.666.667 câștiguri din Supercupa Europei, 105.866.667 FF din drepturile de televizare ale meciurilor din Liga Campionilor, 16.666.667 FF din drepturile de televizare a meciurilor amicale, 93.333.333 FF din sponsorizări și marketing, 20.000.000 FF din activități editoriale. Cred și eu că le dă mâna celor de la Juve să cumpere cei mai scumpi fotbaliști.

Pagină realizată de N.I. Dobra

Millichip: „De 16 ani lupt pentru îmbunătățirea regulamentului de fotbal"

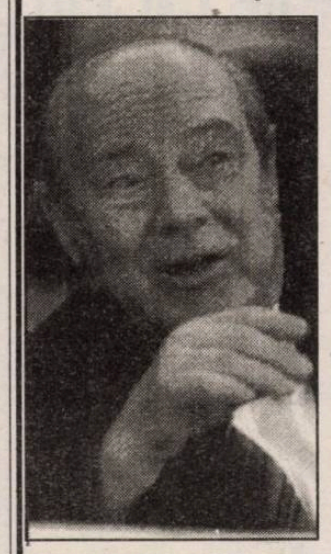

Bert Millichip, președintele Federației engleze de fotbal, este, împreună cu scoțianul William Dickie, galezul Brian Fear și irlandezul Jim Boyce, unul din cei patru membri ai asociațiilor fondatoare a International Board.

Ideea unei asociații internaționale s-a născut în 1882, când reprezentanții Angliei, Scoției, Irlandei de Nord și Țării Galilor s-au întâlnit la Manchester și au căzut de acord că este nevoie de un for care să elaboreze un regulament de fotbal unitar și coerent. La 2 iunie 1886, la Londra, s-a ținut prima ședință a International Footbal Association Board. Abia în 1913 și FIFA a intrat în Board. Atribuțiunile asociației au rămas, în general, aceleași: de a stabili regulile jocului. Reniunile au loc de două ori pe an. FIFA dispune de patru reprezentanți în Board, ca și fondatorii de care vorbeam în vreme ce celelalte federații au câte un singur reprezentant. O propunere este acceptată dacă întrunește trei sferturi din voturi.

Englezul Bert Millichip este membru al Board din 1981.

- Domnule Millichip, ce evoluție ați constatat în perioada de când sunteți membru al asociației?

- Destule s-au petrecut în acești ani, de la modificările nesențiale privind protocolul, la cele majore privind regulamentul jocului de fotbal.

- Board nu poate modifica regulamentul decât o dată pe an. Este suficient?

- Da. Se poate discuta tot timpul, dar o schimbare pe an ajunge.

- După părerea dv., n-ar trebui modificate structura și atribuțiile asociației? Mulți spun că este o instituție perimată...

- Cred că, așa cum funționează în prezent, este foarte bine. Ea este garanția unei reale stabilități. International Board aparține istoriei și a fost creată printr-o înțelegere unanimă.

- Ce le răspundeți celor care o acuză de conservatorism?

- Sir Stanley Rous, predecesorul lui Joao Havelange la președinția FIFA, zicea mereu: „Jocul de fotbal este simplu și are reguli simple. Trebuie să le păstrăm așa". Și astăzi sunt oameni de aceeași părere, dar eu cred că și regulile fotbalului trebuie să evolueze o dată cu societatea. Se impun, deci, schimbări.

- În ce sens?

- Trebuie sporită atractivitatea jocului, spectaculozitatea lui. Se vorbea de mărirea porților, pentru a se înscrie mai multe goluri. Eu sunt de părere că trebuie modificată regula ofsaidului. Când fundașii fac „pasul înainte" pentru a-l lăsa în ofsaid pe un jucător advers nu cred că este normal să-l penalizăm pe acesta. În asemenea cazuri, el ar trebui lăsat să continue faza pentru că apărarea face antijoc. De 16 ani lupt pentru această idee. La un seminar al arbitrilor organizat de UEFA la Sevilla, am prezentat concepția mea și au fost de acord că am dreptate și că multe erori de arbitraj se datoresc acestui tip de ofsaid provocat.

Care credeți că este cea mai importantă măsură luată de Board în ultimii ani?

- Interdicția ca portarul să pună mâna pe minge dacă aceastai-a fost trimisă de un coechipier înapoi, cu piciorul. S-a discutat multă vreme în contradictoriu pe această temă, dar acceptarea ei s-a dovedit salutară. Trebuie ca, într-un viitor cât mai apropiat, să fie interzisă și pasa cu capul la portar.

- Unii au venit cu propuneri radicale: mărirea porților, doi arbitri de centru, desființarea ofsaidului, utilizarea aparatelor video, cro-nometrarea timpilor morți, reducerea numărului de jucători, posibilitatea înlocuirii acestora ca la handbal, baschet, hochei... Credeți că este posibil așa ceva?

- Nu, nu cred că Board va aproba vreodată asemenea măsuri radicale, care ar schimba însăși natura jocului de fotbal.

Pe 4 roți — ÎN FORMULA 1 LUPTA SE ÎNTEȚEȘTE

Au mai rămas șase concursuri pentru desemnarea campionilor în Formula 1 și încă nimic nu este sigur, lupta pentru supremație fiind deschisă atât în ce-i privește pe piloți, cât și în privința echipelor. Așa cum se anticipa, la individual, lupta s-a înăsprit între Jacques Villeneuve și Michael Schumacher, iar la constructori, principalii protagoniști sunt William Renault și Ferrari, pe poziția a treia, dar la distanță apreciabilă, aflându-se Benetton-Renault.

Până acum, echipa lui Frank Williams - cu Villeneuve și Frentzen la volan - are victorii în marile premii ale Braziliei, Argentinei, Spaniei, Angliei și San Marino, în vreme ce Jean Todt - cu M. Schumacher și Eddie Irvin - s-a impusla Grand Prix-urile din Monaco, Canada și Franța.

În privința palmaresului, Ferrari are 8 titluri, 111 curse câștigate, a debutat în F1 în 1950, obținând prima victorie în etapă în 1951 (Marea Britanie). În acest an utilizează motor Ferrari V10. Sponsori: Fiat, Marlboro, Shell, Pioneer, Goodyear.

Williams-Renault are tot 8 titluri cucerite, 99 curse victorioase, a debutat în F1 în 1978, obținând primul succes în 1979 (Marea Britanie). Utilizează motorul Renault V10. Sponsori: Rothmans, Sanyo, Sonax, Elf.

De remarcat că, deși a debutat în F1 cu 28 de ani mai târziu decât Ferrari, echipa fostului campion Frank Williams se află foarte aproape de scuderia italiană.

Această rivalitate urmează a fi tranșată în concursurile care au mai rămas: Ungaria (10 august), Belgia, Italia, Austria, Japonia, Europa.

În foto: Frank Williams, mereu în scaunul lui de paralitic și Heinz-Harald Frentzen, pilotul german care îl secondează cu brio pe Jacques Villeneuve

Zvon sau realitate?

Revista France-Football a lansat o știre, dar o pune sub semnul întrebării: Michel Platini ar putea fi viitorul președinte al mărelui club italian Juventus Torino, dar numai după turneul final al Campioantului mondial din Franța, el fiind în prezent președintele Comitetului de organizare. Actualmente, clubul torinez este condus de Umberto Agnelli, fratele puternicului industriaș și sponsor Giovanni Agnelli. Conform aceleiași surse, acesta din urmă ar intenționa să se implice, din nou, mai direct în gestionarea clubului. Iar cel pe care italienii îl numesc cu respect „Avocato" a nutrit întotdeauna o simpatie aparte pentru Platini, cel mai valoros „nr.10" pe care l-a avut vreodată Juve.

Întrebat ce este adevărat și ce nu în această istorie, Michel a eschivat, răspunzând că „am fost totdeauna legat de Juventus".

Gazetarii merg și mai departe cu speculațiile, amintind că, Giovanni Agnelli l-a angajat ca președinte al clubului, în urmă cu 7 ani, pe Luca di Montezemolo, cel care condusese organizarea turneului final al Campionatului mondial din Italia, existând, deci, un precedent...

În foto: Didier Deschamps, căpitanul reprezentativei de fotbal a Franței și component al echipei Juventus Torino, într-o discuție tandră cu Michel Platini

Junioara Anca ŢILEA a devenit dublă campioană la trambulinele de 1 şi 3 m

La ştrandul Tineretului din Capitală s-a desfăşurat, timp de trei zile, Campionatul naţional de sărituri în apă al seniorilor. O surpriză de mari proporţii este aceea că la această ediţie s-au întocmit doar clasamente provizorii, cele oficiale urmând să fie cunoscute abia după validarea lor de către...Biroul Federal. Această situaţie (premieră nedorită) a fost cauzată de faptul că secţiile de sărituri ale CSŞ Crişul Oradea, SC Bacău şi CSM Sibiu nu au respectat punctul 6 din regulamentul competiţiei şi nu şi-au înscris sportivii în timpul legal, aşa cum au făcut doar CSŞ Triumf şi Rapid Bucureşti.

În ceea ce-i priveşte pe sportivii sibieni de la CSŞ şi CSM, trebuie să consemnăm că s-au comportat foarte bine. Astfel, junioara Anca Ţilea (antrenori Alexandru Hociotă-Cherecheş şi Zita Găvozdea) a reuşit să se impună în faţa experimentatei Clara Ciocan şi să cucerească titlul la trambulinele de 1 şi 3

La „Naţionalele" de sărituri ale seniorilor

m, iar Radu Udvescu (antrenor Ghiţă Banu) a avut în „americanul" Gabriel Cherecheş un obstacol greu de trecut, ocupând locul secund atât la trambulinele de 1 şi 3 m, cât şi la platformă. În schimb, în pereche cu orădeanul Tarsi Csaba, s-a impus în proba de trambulină 3 m sincron.

Iată rezultatele. Masculin: trambulina 1 m: Radu Udvescu - locul II, cu 250,65 p; trambulina 3 m - Radu Udvescu - 605.70 p; sincron trambulina 3 m: locul I - Radu Udvescu (CSM Sibiu) + Tarsi Csaba (Crişul Oradea) - 229.30 p. Platformă: locul II - Radu Udvescu, cu 466.65 p.

Feminin: trambulina 1 m: locul I - Anca Ţilea (CSM Sibiu), cu 188.93 p; locul II - Alexandra Constantinescu (CSŞ Sibiu), cu 186.00; sincron trambulina 3 m: locul I - Alexandra Constantinescu (CSŞ Sibiu) + Camelia Bistriceanu (Rapid Bucureşti) - 192.69 p; locul III - Anca Ţilea + Oana Dinu (CSŞ Triumf) - 190.26 p; trambulina 3 m: locul I - Anca Ţilea, cu 416.65 p; locul III - Alexandra Constantinescu, cu 389.30 p.

Ilie IONESCU

F.C. INTER - A.S.A. TG. MUREŞ 2-1 (0-1)

urmare din pag.1

surpriză, apărarea târgmureşeană a avut mult mai mult de lucru, sfârşind prin a fi depăşită de două ori, dar numai după ce liberoul Ciula (care ni l-a amintit pe ... Mircea Rednic în zilele lui cele mai bune!) - a fost înlocuit în min. 70. Dominarea interistă s-a concretizat, în min. 52, prin bara lui Claudiu Moldovan, şutul de gol al lui Manea (min. 56) scos de pe linia porţii de Ciula, bara lui Iancu (min. 76), golul - egalizator - al lui Mihart (min. 77) şi golul victoriei reuşit de Manea în min. 80. În ansamblu, a fost un test reuşit în compania unui adversar tenace, care ştie jocul.

Au arbitrat Nicu Florescu, Dan Sopa şi Eugen Munteanu. La meci au asistat şi binecunoscuţii arbitri Iosif Biro şi Loţi Sajtos. În sfârşit, să vă mai informez că ieri, 27 iulie, dl. Mircea Dancu şi-a însurat feciorul. Tânărului mire şi miresei, Casă de piatră, iar socrului mare, să-l vedem bunic!

Antrenorii Jan Gavrilă, Adrian Văsâi şi Petre Purima au aliniat echipa: Holom - Tolciu, Terchilă, Băcilă, Grigore - Demian, Al. Zotincă, Sabău, Pogăcean - Galea, Stoian. Au mai jucat: Fl. Cotora, Mihart, Oros, Cl. Moldovan, M. Szeghedi, M. Manea, B. Mara, Iancu, Stoica, Corfar şi Toader. Doi jucători sunt accidentaţi: Bran şi C. Szeghedi. Tânărul Neguţ a răspuns convocării la lotul naţional de juniori.

Vă supunem atenţiei

O propunere

Sala Sporturilor din Cluj se numeşte Horia Demian. Ea putea foarte bine să se numească Mihai Albu, căci sibianul a fost unul din corifeii succeselor de marcă ale clujenilor la vremea respectivă.

Sala Sporturilor Dinamo putea şi ea să poarte numele Mihai Albu, căci acolo juca celebrul baschetbalist sibian în vremea când a fost primul jucător român de baschet selecţionat în echipa Europei şi în echipa Lumii.

În curând în Sibiu va fi dată în folosinţă noua Sală a Sporturilor. Ea nu are încă nici un nume. Poate avea, însă, unul de largă referinţă şi semnificaţie. Cel mai bun jucător de baschet al românilor, din toate timpurile este sibian şi se află cu toate forţele implicat în soarta acestui sport, care a adus oraşului de pe Cibin cele mai mari satisfacţii, cu toate că trăieşte în Germania.

Viitoarea Sală a Sporturilor din Sibiu se poate numi MIHAI ALBU. Viitoarea Sală a Sporturilor din Sibiu trebuie să poarte numele MIHAI ALBU.

O propunere.

Octavian Traian RUSU

„Cred în valoarea şi viitorul baschetului sibian"

urmare din pag.1

public antrenorul Mircea Vulc, pentru el de o deosebită utilitate au fost stagiile de pregătire efectuate în Germania, Veţi mai sprijini astfel de activităţi?

- Cu siguranţă, în primul rând pentru că este vorba de un tehnician foarte receptiv la nou, cu o mobilitate intelectuală de excepţie, şi cu capacitatea deosebită de a transmite cele asimilate elevilor săi.

Ţinând seama de toate aceste considerente mă străduiesc în prezent să-i pot asigura antrenorului Mircea Vulc un stagiu de pregătire în Statele Unite ale Americii, deci în ţara baschetului.

- Aţi fost fac-totumul în turneul din ianuarie de la Wolfenbüttel. Sunteţi mulţumit de prestaţia sibienilor?

- Total mulţumit. Trebuie să remarc că tot ceea ce am prognozat în discuţiile cu concetăţenii mei germani s-a adeverit. Nu numai că sibienii mei au câştigat turneul, iar Cornel Alecu a fost declarat cel mai bun jucător al acestuia, dar românii au lăsat o impresie deosebită în toate planurile.

- Putem înţelege din cele spuse că ei vor fi invitaţi şi la turneul din primele zile ale anului viitor?

- În mod sigur, dacă vom fi sănătoşi şi cu ajutorul lui Dumnezeu, ne vom reîntâlni în Germania.

- Vă urez un concediu plăcut şi ... cât mai activ.

- Mulţumesc.

Ultima oră

urmare din pag.1

Stevens, a achiziţionat, contra sumei de 18.000 dolari o bucăţică din urechea lui Holyfield „masticată" de Tyson.

❊ Marius Lăcătuş declară: „Mergem la Sofia să ne calificăm". De mers, mergem sigur.

❊ Liga cluburilor profesioniste a decis că pentru sechestrarea unui arbitru sau a unui observator se va plăti o amendă între 30-50 milioane lei. Cu nişte suporteri „zglobii" orice club poate da rapid faliment.

❊ Selecţionerul reprezentativei Spaniei, Javier Clemente a fost amendat cu 16.000 de dolari de către un tribunal din Arrigo pentru insultele aduse într-o conferinţă de presă lui Radomir Antici antrenorul lui Atletico Madrid.

❊ Marcel Puşcaş, preşedintele secţiei de fotbal a clubului campion a declarat că Steaua mai are în vistierie doar 205 dolari. Aşa o fi că doar trăim vremuri de pradă.

❊ Real Club Deportivo Mallorca a oferit pentru craioveanul Gabi Popescu 1,5 milioane de dolari. Conducerea clubului oltean continuă, încă, să se împotrivească contractului.

❊ Terry Venables, în prezent selecţionerul selecţionatei australiene de fotbal apare la un post local de televiziune, unde face reclamă unei băuturi răcoritoare. Nici ăsta n-o avea bani?

❊ Porecla de „Leoparzii" - pe care o purtau fotbaliştii Zairului a fost schimbată în „Leii", după ce colonelul Kabila a schimbat şi numele statului. Ca-n lumea bună ... ce-i odios e odios şi trebuie schimbat.

❊ Fostul patron al lui Olympique Marseille, Bernard Tapie, a fost eliberat pe cuvânt, după aproape 6 luni de puşcărie.

❊ Honda a dominat în sezonul trecut motorismul nipon. În acest an Mercedes face legea izbutind 7 succese şi 3 locuri 2 în 11 curse.

❊ Unul dintre marii campioni ai atletismului mondial, Carl Lewis, singurul după legendarul Owens care a câştigat 4 medalii de aur la aceeaşi ediţie a Jocurilor Olimpice se retrage definitiv din activitatea competiţională. Rămâne un monument prin performanţele sale de excepţie.

❊ Tudor Găman, din Sibiu, imobilizat în cărucior va parcurge ruta Sibiu - Budapesta - Viena - Roma şi retur în cadrul expediţiei comemorative "Badea Cârţan". Plecarea va avea loc luni, 28 ianuarie, ora 9, din Piaţa Mare a Sibiului. Succes temerarului călător!

Andrei Speriatu, antrenor la Sportul Studenţesc?

F.R.F. pune piciorul în prag. Adică nu mai admite, la nivelul Diviziei Naţionale, ca echipele să fie pregătite de oricine şi oricum, ci obligatoriu de antrenori cu categoria I.

Cum Şerbănică, antrenorul studenţilor din Regie, nu are categoria cerută, se pare că locul său va fi luat de fostul portar al Argeşului şi al ... Sportului Studenţesc, Andrei Speriatu.

Merci, Alain!

urmare din pag.1

putut realiza nimic. Pregătirea pe care am urmat-o aici, la Academie, a fost excelentă. Şi cum Statele Unite deţin supremaţia mondială în toate domeniile, este firesc ca şi în tenis să fie cei mai tari şi mai bine organizaţi. Am scris la câteva universităţi şi am primit răspunsuri pozitive de la majoritatea pentru a urma cursurile şi a juca tenis în echipa ce reprezintă universitatea în campionatul american. Cel mai greu mi-a fost să mă decid la care dintre ele să mă opresc. Impreună cu antrenorul meu, Alain, am optat pentru Mississippi State University care are o echipă feminină foarte valoroasă şi un antrenor de excepţie, pe doamna Tracy Lane. Acum sunt studentă în primul an la această universitate cu peste 16.500 de studenţi, unde voi studia Afaceri internaţionale şi, bineînţeles, voi juca tenis în Campionatul universiatr american. Să ştiţi că nu a fost deloc uşor, fiindcă a trebuit să trec mai multe examene şi, în acelaşi timp, să nu întrerup pregătirea specifică tenisului. Cu ajutorul lui Dumnezeu şi al celor cu care am luat contact, totul s-a terminat cu bine. Greul, însă, abia acum începe fiindcă va trebui să dovedesc că ajutorul material şi încrederea acordată mie de statul american nu au fost în van.

- Cât stai în Sibiu şi ce faci aici?

- Mă antrenez în fiecare zi pe baza „Libertatea", unde am făcut primii paşi în tenis. Apoi, cu sprijinul d-lui doctor Boboc îmi aranjez dantura. Vreau, de asemenea, să-mi văd colegii şi prietenii şi să-mi fac bagajele fiindcă la începutul lui august va trebui să mă întâlnesc cu noua mea echipă.

- Spune-mi, Anca, pentru a face tenis îţi trebuie bani mulţi?

- Depinde ce fel de tenis, de agrement sau de performanţă. Pentru performanţă trebuie mai întâi să te angajezi la o muncă fără menajamente şi să ai parte de specialişti care să te îndrume, să te corecteze tot timpul şi să ai încredere în ei. Apoi îţi trebuie şi bani, dar aceştia nu trebuie aruncaţi la oricine. Eu am avut parte de specialişti extraordinari la Academie şi de un antrenor care a fost al doilea părinte al meu, în care am deplină încredere şi căruia nu pot decât să-i spun: Merci, Alain!

Tineri tenismani sibieni

urmare din pag.1

Tot în S.U.A., dar în statul Mississippi, tânăra Anca Vasiloaica, care a început şi s-a format ca jucătoare de tenis, având-l antrenor pe dl. Emil Pantazopol, a obţinut o bursă atletică la Universitatea „Mississippi State" unde va studia şi va juca în echipa universităţii timp de 4 ani. (vezi interviul din acest număr)

Un alt tânăr talentat tenisman sibian, Silviu Tănăsoiu, are perspectiva continuării pregătirii sportive, printr-o ofertă venită tot din S.U.A. de la antrenorul Mircea Mateescu. Stabilit în Chicago, împreună cu familia încă din anul 1978, a fost descoperit şi pregătit în primii ani, tot de dl. Emil Pantazopol, la A.S. „Libertatea", cu care colaborează în permanenţă.

Sunt numai câteva exemple, de tineri talentaţi şi dornici de afirmare, care, cu ajutorul tenisului, reuşesc să-şi facă o carieră.

La concursul de tenis de la Piteşti

Rezultate meritorii ale sibienilor

Sub îndrumarea antrenorilor Ioan Rakoşi şi Ilie Giurgiu, 24 de jucătoare au participat, la Piteşti, la un concurs de categoria a III-a, la care au fost prezenţi peste 250 participanţi (între 8 şi 18 ani), din toate oraşele ţării.

Trei fetiţe şi un băiat au ajuns în sferturile de finală. Astfel, Ionuţ David (legitimat la CSM Sibiu) a încântat specialiştii şi antrenorii prin talentul său, Mihaela Sicoe, Alexandru Ciungan şi Oana Murar au făcut faţă cu succes celor mai buni jucători din toată ţara. A fost, pentru mulţi dintre sibieni, un prim contact cu atmosfera unui concurs de nivel naţional.

La sfârşitul lunii, jucătorii vor participa şi la alte concursuri, cum sunt cele de la Câmpina, Craiova şi Bucureşti. Informaţia ne-a fost pusă la dispoziţie de dl. Ioan Rakoşi.

Ilie IONESCU

Peluza a III-a

urmare din pag.1

pronosticuri roze şi dau acum explicaţii jenante, strecurând discret şi nelipsitul optimism al omului trăit pe lângă realitate, mare amator de chefuri şi pişcoturi de carton, mereu încrezător în steaua lui şi în horoscopul cel bun.

Dacă fruntaşele noastre s-au mai lamentat, de-a lungul timpului, că n-au un lot grozav, pe măsura firmei, sau că n-au un antrenor de clasă, pe măsura lotului, iată că astăzi situaţia s-a limpezit: atât Steaua, cât şi Dinamo au câte un lot ca vai de lume şi nişte antrenori pe măsura loturilor. (E vorba, firească, de loturile care le-au rămas acasă, la Bucureşti).

Dacă Ţălnar mai are şansa să fie vreme bună de pescuit şi să nu mai vină islandezii la meciul retur, Stoichiţă nu prea are ce să aştepte de la revanşa sofiotă, deşi arbitrul Krug i-a menţinut echipa intactă, iar la horoscop se arată 4-4.

Până acum cel mai bine stă F.C. Naţional. Dacă-l legitimează pe Rino Lavezzini, dacă Halagian acceptă să fie director, dacă domnul Soare rămâne pe bolta Băncii Naţionale şi dacă Radu Niculescu îşi ia lumea în cap, va fi dulce pace sub platani, iar marele Gino îşi va zice încetişor să n-audă nimeni: ce ştii de unde sare cupa?

BIBLIOTECA „ASTRA" SIBIU

BIBLIOTECA „ASTRA"
SIBIU

„ANUL VIITOR MĂ RETRAG!"

▼ a decis **ARON HUZU**, cel mai bun arbitru român al momentului ▼

- Domnule Huzu, mai păstrează oraşul slovac Kosice, de unde aţi revenit recent, „urmele" acelui stupefiant 2 - 5 înregistrat la nivelul echipelor reprezentative?

- În timp, „urmele" - chiar şi cele dureroase - se estompează. Viaţa merge înainte şi, vă rog să mă credeţi, că nici slovacii, aflaţi ca şi noi într-o perpetuă tranziţie, nu sunt dispuşi să trăiască din... amintiri. Noi, brigada românească, formată din subsemnatul şi din asistenţii Rolea şi Munteanu, am ajuns acolo pentru a arbitra meciul F.C. Kosice - Akranes (Islanda) din turul preliminar al Ligii campionilor şi am toate motivele să cred că neam făcut bine datoria. Gazdele, net superioare, au câştigat cu 3 - 0 (1 - 0) în faţa unei echipe islandeze modeste, care n-a şutat decât o dată la poarta slovacilor. Ceva probleme am avut cu portarul oaspeţilor care, îndrăgostit de minge, o ţinea în braţe câte 8 - 10 secunde, noile reglementări reducând perioada la 5 - 6 secunde maximum.

- Apropo: ce alte reglementări de ultimă oră nu trebuie subestimate?

- La repunerea mingii în joc printr-o aruncare de la margine, portarii nu mai au voie să joace balonul decât cu piciorul, măsura vizând reluarea mai rapidă a jocului.

- Cum v-au primit gazdele din Kosice, domnule Huzu?

- Normal, acolo neexistând suspiciunile omniprezente la meciurile din România. Sosind abia pe la ora 2 dimineaţa (!?), am avut surpriza să vedem că suntem aşteptaţi, conduşi la masă şi la hotel. Care conducător din ţară îşi „strică" noaptea pentru a

continuare în pag.4

Mircea BIŢU

TRIBUNA sporturilor

SUPLIMENT SĂPTĂMÂNAL DE INFORMARE SPORTIVĂ AL COTIDIANULUI INDEPENDENT "TRIBUNA"

Anul VII, nr. 378 | 4.08 - 10.08. 1997 | 4 pagini, 500 lei

Fotbal, Divizia A

Debut sub semnul conflictelor de interese

Divizia A de fotbal (fosta Divizie Naţională) a început pe ploaie şi într-o atmosferă tensionată de conflictul dintre MediaPro International, Liga Profesionistă şi cele patru mari cluburi bucureştene: Steaua, FC Naţional, Dinamo şi Rapid. Pe scurt: MediaPro a încheiat - peste capul Ligii (preşedinte Dumitru Dragomir) - un contract cu respectivele cluburi pentru a beneficia de exclusivitatea televizării partidelor lor de acasă. Liga a intervenit în forţă şi i-a ameninţat cu sancţiuni aspre pe toţi cei care îndrăznesc să se lase televizaţi fără acordul ei. Aşa se face că, deşi cele 9 meciuri ale primei etape au fost răsfirate de-a lungul a două zile, ProTV n-a putut transmite nimic, în schimb TVR 1 a avut acces la partida

Minutul 91

Universitatea Craiova - Dinamo. Fiind vorba de dolari mulţi, este de aşteptat o luptă pe viaţă şi pe moarte. Revenind la ... oile noastre, să spunem că primul gol al actualei ediţii de campionat a fost marcat de Oană (Gloria Bistriţa), că primul penalty l-a acordat Gh. Constantin (Rm. Vâlcea) în favoarea Gloriei, că primul cartonaş galben l-a văzut Panescu (CSMReşiţă), că primul eliminat a fost Frunză (Petrolul) şi că din această vară veţi auzi nume precum Sanshiro Ciocoi, Dumitru Hotoboc, Daniel Mif, Claudiu Muha, Remus Pozănărea, Iordache Puricâ, Mihai Guriţă, Augustin Lincar...

❊ **Rapid - Ceahlăul 0-0** şi Mircea Lucescu păşeşte cu stângul în Giuleşti. El a explicat acest eşec prin terenul îmbibat de apă şi agresivitatea adversarului.

continuare în pag.4

(n.i.d.)

A.S.A. TG. MUREŞ - F.C. INTER 2-1 (1-1)

Fotbal pregătiri

Cu exact o săptămână înaintea startului noului campionat, cele două divizionare B şi-au măsurat forţele pe terenul târgmureşenilor. Suprafaţa de joc s-a prezentat în bune condiţiuni, aşa că cele două grupări au putut exersa schemele dorite. Interiştii au început mai bine, reuşind să deschidă scorul prin **Pogăcean** în min. 7. Gazdele au egalat în min. 19 prin **Pâslaru.**

În pofida numeroaselor schimbări operate, meciul s-a disputat şi în actul doi sub semnul echilibrului. A.S.A.-ul şi-a asigurat victoria în min. 71, atunci când Iancu a degajat greşit balonul şi acelaşi Pâslaru a marcat.

Antrenorii **Jan Gavrilă, Adrian Văsâi şi Petre Purima** au aliniat formaţia: Holom - Toader, Mihart, Bran, Zotincă II, Grigore - Demian, Sabău, Pogăcean, Corfaru - Galea. Au mai jucat: Fl. Cotora, Iancu, Tolciu, Stoian, Băcilă, Oros, Mara, Manea, Stoica, M. Szeghedi, Beza şi Popa.

M.B.

În pas cu moda

Pus pe gânduri de apetitul pentru schimbare al electoratului mioritic, domnul Mircea Sandu a încercat să amendeze regulamentul electoral al Federaţiei Române de Fotbal. Nu că n-ar fi dumnealui deprins cu gândirea abstractă, dar ceea ce se poartă azi e pragmatismul. Omul pragmatic, ăla de-i zicea mai'nainte „profitor", gata oricând la câştig, băiatul fără somn şi fără vise, are călcătura precisă, ochi

Peluza a III-a

ascuţit şi gândire la gheaţă. El nu poate să fie atât de naiv încât să socotească scaunul în care şade şi munceşte, ca pe un drept legitim. El ştie că scaunul trebuie cucerit, amenajat, adaptat la şezutul personal, apărat de pofticioşi şi păstrat cât mai mult timp, după exemplul bravilor noştri politicieni. Aşa s-a gândit şi domnul Mircea Sandu când a propus ca noul (sic!) preşedinte al F.R.F. să îndeplinească nişte condiţii obligatorii pentru suirea în scaune. Iată-le: 1) să fi disputat măcar zece meciuri sub culorile naţionalei, 2) să aibă studii superioare, 3) să ştie măcar o limbă străină şi 4) să fi fost cel puţin cinci ani manager al unui club de fotbal. Mai rămânea să pretindă candidatului să aibă iniţialele Ministerului Sportului, aduci M.S., şi ... gata „noul" preşedinte. Bineînţeles că propunerea n-a fost gustată de plenul Adunării Generale, care a obiectat la toate cele 4 puncte, dar mai ales la „studii" şi la „limba străină", cunoscut fiind faptul că toată Federaţia are cel puţin studii superioare, dar, în graba instruirii, unii au omis studiile liceale. Cât priveşte limba străină, aceasta s-a dovedit a fi de nici un folos. Degeaba vorbea dl. Dinu islandeza literară, dacă băieţii din teren silabiseau jocul cu poticneli penibile.

Dacă ar fi să dăm crezare sondajului de opinie recent efectuat de nişte peluzişti voluntari, vom avea un nou preşedinte în persoana celui vechi, iar pe uşa cabinetului viceluipreşedinte va fi aplicată o mică tăbliţă bilingvă. C-aşa-i la modă.

Mihai BRATU

În pag. 3
MAPAMOND SPORT

◆ Se zice că patronul Rapidului, George Copos, ar fi promis susţinătorilor Rapidului un restaurant şi un magazin având însemne ale clubului, ambele amplasate sub tribuna I a stadionului Giuleşti. Păcat că nu mai trăiesc Marcel Budală şi Fărămiţă Lambru. Atunci să fi văzut adevărate chefuri cu lăutari.

◆ Adio şprituri pentru observatorii Ligii profesioniste de fotbal? Aşa s-ar părea că ar trebui să fie conform unei hotărâri a L.P.F. În acest sezon observatorii Ligii nu vor mai avea acces la protocoalele organizate de cluburile divizionare A, înainte şi după desfăşurarea meciurilor. Foarte corect, dar ce se va face un observator care intră într-un restaurant, serveşte masa, o udă cumsecade, plăteşte şi primeşte rest de la 150.000 ... un milion? Ăsta e protocol?

◆ Celebrul schior italian Alberto Tomba şi-a reluat,

Ultima oră

săptămâna trecută, antrenamentele. Se pare că „La bomba" este hotărât „să explodeze" la Cupa Mondială şi la Jocurile Olimpice de iarnă de la Nagano, din 1998.

◆ Golul fundaşului militar Laurenţiu Reghecampf din partida retur ŢSKA Sofia - Steaua a fost reluat pe postul francez Canal Plus de 27 de ori. Important e să-l mai reia el, de cât mai multe ori.

◆ Turul al II-lea preliminar al Ligii Campionilor la fotbal programează, pe 13.08 şi 27.08 următoarele partide: Kosice - Spartak Moscova, M.T.K. - Rosenborg - Besiktas - Maribor; Sion - Galatasaray; Olimpiakos Pireu - Mozir; Casino Salsburg - Sparta Praga; IFK Göteborg - Glasgow; F.C. Barcelona - Skonto Riga; Bröndby - Dinamo Kiev; Newcastle - Croaţia Zagreb; Feyenoord- F.C. Jazz; Bayer Leverkusen -

continuare în pag.4

(O.T.R.)

Rugby - divizia naţională

CSM FORESTA în pregătiri

După cantonamentul de recuperare efectuat la malul Mării şi scurta vacanţă ce i-a urmat, rugbiştii sibieni au reluat luni, 21 iulie, pregătirile în vederea participării în noua ediţie de campionat a diviziei, deocamdată naţionale (dacă FRR nu va urma exemplul celei de fotbal). Urmând traseul normal, cu readaptarea la efort, elevii antrenorului **Mircea Beianu** vor urca duminică, 10 august, în Păltiniş, pentru cantonamentul de vară, precompetiţional. La reunirea lotului au lipsit Radu Fugigi şi Mocanu. A fost prima întrebare adresată antrenorului sibian, rugându-l să explice absenţa celor doi.

- Mocanu se află cu lotul naţional în Franţa. Până la ora aceasta nu există nici o cerere de transfer, dar se pare că Steaua va solicita, la schimb, transferul lui Mocanu, în locul său sosind deja centrul Nedelcu. În schimb, Radu Fugigi şi-a exprimat dorinţa de a se transfera la Timişoara pentru continuarea studiilor, el fiind absolvent al Colegiului de măiestrie sportivă. Plecarea sa este aproape certă.

- Cu ce noutăţi contrabalansaţi aceste plecări?

- Cu trei timişoreni, fundaşul Grigoraş, centrul Butan Sebastian şi linia a 3-a Adrian Saftiuc, doi foşti juniori la Triumf, fraţii Micu Cornel şi Laurenţiu.

- De la CSŞ Şoimii nici o promovare?

- Se află în pregătiri talonerul Tacu Călin, Stoica şi Gustoi, ca şi aripa Feraru, revenit după o tentativă mai veche de a evolua la echipa mare.

- Sunt ceva zvonuri despre Pădureanu. Renunţarea la performanţă a născut, la data respectivă, multe regrete, el fiind un talent de excepţie.

- Este posibil ca acest talentat jucător să revină în activitatea de

continuare în pag.4

G.R

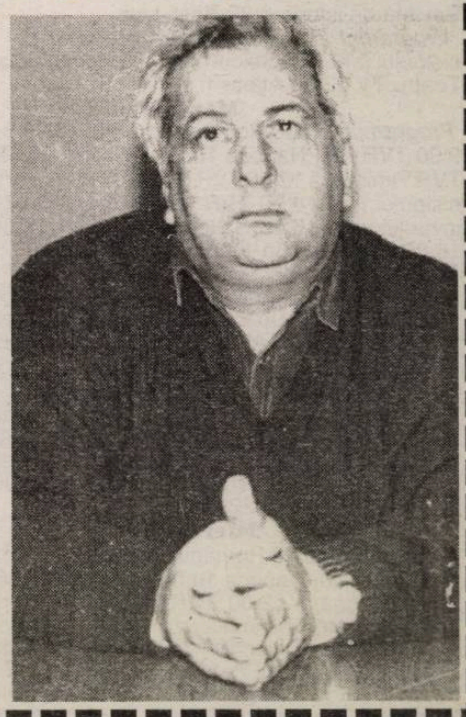

Între 6 şi 10 august, la Sibiu

Concursul internaţional de tenis „Trofeul Carpaţi"

Cea de a cincea ediţie a tradiţionalului concurs de tenis pentru veterani **„Trofeul Carpaţi"**, organizat de Tenis Club R & G Sibiu, în colaborare cu D.J.T.S. Sibiu, se va desfăşura în zilele de 6 - 10 august. Participă sportivi cu vârste cuprinse între 35 şi 85 ani, din: România, Germania şi SUA. Se preconizează prezenţa la întreceri a peste 100 concurenţi - bărbaţi.

Programul: miercuri **6 august, ora 19,** şedinţa tehnică de tragere la sorţi: **joi şi vineri (7 - 8 august)** - se dispută meciurile eliminatorii de simplu şi dublu; **sâmbătă, 9 august** - sferturi de finală şi semifinala; duminică, 10 august - finalele la cele 8 probe (6 de simplu şi două de dublu).

Concursul este dotat cu premii în valoare de 3 milioane lei şi se va desfăşura pe terenurile T.C. R & G din Sibiu (parcul „Sub arini") şi pe terenurile „Euroconf" (fosta Steaua Roşie). Înscrierile - în **6 august,** la şedinţa tehnică.

Ilie IONESCU

PE ACEASTĂ CALE INVITĂM TOŢI JUCĂTORII DIN SIBIU SĂ SE ÎNSCRIE ŞI SĂ IA PARTE LA ACEASTĂ SĂRBĂTOARE A TENISULUI DIN MUNICIPIUL NOSTRU. VĂ AŞTEPTĂM CU DRAGĂ INIMĂ.

Organizatorii ILIE GIURGIU ŞI IOAN RAKOŞI

Poveşti de Bucureşti

În numărul de marţi, 29 iulie a.c., al Gazetei Sporturilor, sub semnătura lui Dumitru Stănculescu, în articolul dedicat campionatului naţional de copii la sărituri în apă, apar afirmaţii eronate, evident deranjante. Se spune acolo că fostul campion naţional Bogdan Cibu, actualmente om de afaceri (?), este antrenor voluntar la CSŞ Şoimii Sibiu. Total neadevărat, căci Bogdan Cibu este antrenor retribuit al clubului sibian, iar de afaceri se ocupă părinţii săi. În ceea ce priveşte condiţiile de pregătire, grupele de înot şi sărituri ale CSŞ nu se mai pregătesc în bazinul Olimpia din cauza chiriei exagerat de mari pretinsă de proprietar, respectiv CSM Sibiu. Bazinul se află în reparaţie volens-nolens, căci nu există resurse materiale pentru a fi menţinut în activitate.

G.R.

Zice Marcel Puşcaş...

În România, un fotbalist de primă divizie nu valorează mai mult de 50.000 dolari, apreciază Marcel Puşcaş, preşedintele secţiei de fotbal a Clubului Steaua Bucureşti. Preţurile foarte mari pe care cluburile Dinamo şi Rapid le-au plătit în această vară pentru a achiziţiona fotbalişti consideraţi „de viitor" şi de un real talent (peste 300.000 dolari) nu se justifică. Puşcaş crede că un fotbalist ajunge la randamentul maxim în jurul vârstei de 25 de ani, „or, aceşti fotbalişti nu depăşesc vârsta de 22 de ani".

Retrospectiva Diviziei C la fotbal

Considerată apriori o potenţială şi îndreptăţită pretendentă la cucerirea titlului, **„U" Mecanica Sembraz** - în ciuda lotului valoros, excelentelor condiţii de pregătire, refacere şi substanţiala recompensare a rezultatelor, oferite de cei 3 generoşi sponsori ce-o tutelează - a încheiat campionatul doar pe locul 8, cel mai slab bilanţ al ei din anii petrecuţi pe scena acestui eşalon. Din multiplele cauze ce au generat acest recul, demn de a fi reţinute ar fi, folosirea unui exagerat număr de combatanţi, abordarea şi tratarea cu aroganţă superioritate, a unor partide şi adversare, superficialitate în pregătire dovedită de aşazişii senatori de drept, precum şi câteva incredibile gafe comise, în unele partide, de ultimii apărători. Toate acestea l-au obligat pe calmul şi răbdătorul mentor tehnic, I. Barac (fervent animator şi dăruit slujitor al acestui sport), să remanieze urgent, radical şi din mers lotul, promovând temerar mulţi tineri talentaţi, practicanţi ai unui fotbal coerent, ofensiv şi spectaculos, antrenorul optând cu regularitate pentru introducerea în unsprezecele de bază a unui număr de 5-6 juniori, capabili, după rodaj, să pună probleme oricăror parteneri de întrecere. Din lotul numeros rulat, noi o să-i citãm, doar pe cei mai des utilizaţi, alcătuit din: D. Bordeanu, F. Dragomir, I. Armenciu, A. Săbău, C. Luca, D. Popenţa, G. Dumitru, C. Băilă, L. Şerban, C. Barbu, F. Hila, V. Streza, C. Şoptelea, F. Iancu, N. Turc, A. Munteanu, V. Armenean, M. Stoica, D. Băran (ultimii trei plecaţi în retur) şi juniorii, C. Stănilă, F. Lumezeanu, A. Mălău, N. Săbău, C. Bâra, A. State, M. Havaşi, D. Banciu, C. Mateescu, M. Achim, I. Preda şi D. Bendorfean; 18 combatanţi au agonisit 59 cartonaşe galbene, F. Iancu, C. Şoptelea, A. State, C. Barbu, A. Mălău, A. Săbău, C. Stănilă şi V. Streza efectuând pentru cumul, câte o etapă de suspendare şi cei 3 eliminaţi (A. Săbău, C. Barbu şi C. Băilă) alte 4. Cele 71 goluri au fost semnate de 16 jucători. În frunte, la egalitate, C. Băilă şi D. Şerban cu câte 14 reuşite, urmaţi de F. Hila 13, D. Banciu, V. Streza şi D. Popenţa cu 4, A. Iancu şi A. State cu 3, N. Turc. M. Stoica şi D. Băran, cu câte două. C. Barbu, A. Săbău, A. Munteanu, N. Săbău, C. Havaşi şi V. Armenean, la ele se adaugă autogolul reuşit de F. Bădilă (Sticla). Echipa a rămas profund datoare conducerii secţiei, unităţilor patronatoare şi părintelui ei spiritual.

Un spectaculos salt, nu atât în clasament, cât mai ales în maniera de a se exprima în joc, a izbutit în sezonul trecut echipa, **Romanofir Tălmaciu**. Selectându-şi cu maximă atenţie, prin trialuri repetate, ostaşii din toate şcolile oraşului din apropierea defileului Oltului şi supunându-i apoi unei instrucţii atente, severe şi de durată, teamul textilist se mândreşte cu faptul că aproape întregul lot folosit în anteriorul campionat - cuprinzându-i pe I. Tole, C. Boişoreanu, N. Belei, A. Bârză, C. Dragoş (decanul de vârstă), M. şi D. Sorcă, G. Rus, I. Chircă, I. Fiţea, L. Pătru, A. şi S. Rusu, D. Galiţ, M. Popescu, L. Păzgu, H. Cârţală, D. Popa, D. Iancu, P. Şoimu, D. Popescu, O. Măgădan, A. Covaci, A. Roşu - s-a format şi a absolvit - de acum - cunoscuta şcoală tălmăceană de fotbal, la care activează neobosit şi voluntar, de ani îndelungaţi, inimosul instructor-antrenor I. Păţan, ajutat de V. Terteci şi la centrul de copii de alţi doi foşti jucători. Din această cauză nu mai surprinde pe nimeni ardoarea şi dârzenia cu care oştenii şcolii pomenite îşi apără în teren culorile drapelului sub care s-au înrolat. De aceea şi-a putut trece între învinsele de acasă formaţii ca: „U" Mecasem, Geromed, Record, CS Agnita, Viitorul, Progresul, Construcţii şi în deplasare Textila, Progresul şi Euroil. Cea mai categorică biruinţă, 12 - 0 cu Euroil, cea mai severă înfrângere: 1 - 5, la Avrig, cu Sticla. În sensibil progres şi situaţia disciplinară, un capitol deficitar în anterioarele sezoane. Doar 41 avertismente au fost acordate unui număr de 16 jucători, A. Rusu, I. Chircă şi I. Galiţ, pentru cumul, având câte o etapă de pauză. Doi jucători, eliminaţi pentru infracţiuni minore au fost suspendaţi câte o etapă. A beneficiat de un autogol înscris de A. Săbău de la „U" Mecasem. Celelalte 65 goluri efectiv marcate au fost realizate de 10 jucători. În fruntea golgeterilor, cu 21 reuşite, I. Fiţea, urmat de juniorii L. Pătru (15) şi M. Popescu (7), D. Iancu (6), A. Covaci şi D. Galiţ (cu câte 4), I. Popa şi M. Sorcă cu câte 3, A. Bârză şi V. Terteci.

Obişnuit de acum cu cerinţele şi rigorile eşalonului divizionar, unsprezecele **Sticla Avrig** - serios întărit - şi având evoluţii peste nivelul celor din anterioara ediţie, a reuşit să furnizeze, în urma prestaţiilor ambiţioase şi de certă calitate avute, câteva veritabile surprize. Între acestea demne de reţinut sunt victoriile de acasă asupra Spartei (la primul eşec), Geromed, Construcţii, Romanofir, Progresul, Viitorul, Euroil, CS Agnita, ori în deplasările de la Ocna Sibiului, Sălişte, Dumbrăveni şi mai ales Cisnădie. Din păcate, avrigenii s-au dovedit extrem de recalcitranţi, din lotul antrenat de G. Stan şi alcătuit din E. Ciubuc, C. Mandan, D. Comiza, S. Bud, V. Delceg, R. Oprea, V. Răileanu, F. Bădilă, I. Oprean, G. Mihăilă, R. Gavrilă, I. Ionuţ, G. Vlaicu, K. Corponoi, I. Grigore, A. Stoica, V. Tulban, I. Ciopec, A. Kosa, A. Chiru, I. Nistor, V. Ranga, I. Giurcă, 19 componenţi au totalizat 59 avertismente. Recordmenul R. Gavrilă cu 9 c.g., I. Grigore (7), I. Ciopec, S. Bud, K. Corponoi (5) şi A. Chiru (4) efectuând pentru cumul 8 etape de suspendare, iar cei 6 eliminaţi (R. Oprea, V. Răileanu, R. Gavrilă, I. Giurcă, I. Grigore şi A. Stoica) alte 7. A primit în dar două autogoluri, donatori C. Petac (Viitorul) şi V. Găman (Textila).

Celelate 41 de goluri, introduse în plasele adverse, au fost realizate de I. Grigore, 12, R. Gavrilă 8, I. Ionuţ 5, A. Kosa şi F. Bădilă fiecare cu câte 3, S. Bud, I. Ciopec şi I. Opriş cu câte două, G. Vlaicu, I. Oprean, K. Corponoi şi V. Delceg.

O atenţie sporită trebuie acordată de către conducerea secţiei procesului educaţional al jucătorilor, în spiritul respectării cu strictețe a literelor regulamentului şi a pregătirii lor intensive la antrenamente.

Mult întinerit în primăvară, lotul formaţiei sibiene **Construcţii**, antrenat din retur, cu seriozitate şi profesionalism, de talentatul şi controversatul Ion Gheorghe, a reuşit câteva rezultate de senzaţie, datorită cărora şi-a cucerit stima tuturor partenerilor de întrecere. Are meritul de a fi înfrânt pe Sparta, CFR Retezat PIM, Vitrometan, Record, echipe din elita eşalonului, împotriva cărora s-a mobilizat exemplar. Am apreciat, de asemenea, tenacitatea cu care şi-au apărat şansele în majoritatea confruntărilor (chiar şi la Bazna unde au evoluat numai în 8 jucători), precum şi pentru puterea de a trece cu nonşalanţă peste dificultăţile întâmpinate pe parcursul întregii stagiuni. Cea mai concludentă victorie a realizat-o la Sălişte unde a învins pe Euroil cu 6 - 1. Eşecul cel mai ruşinos la înregistrat pe arena Geromedului, unde a cedat cu 0 - 6. Lotul puţin numeros, compus din I. Tăvală, D. Apolzan, F. Orzea, I. Floca, G. Buican, I. Dima, A. Părăian, P. Marchiş, F. Herciu, C. Gherghelean, A. Mărginean, L. Iordache, C. Drăghici, C. Muţiu, C. Gândilă, C. Smeurean, M. Avram, M. Florea, M. Marinescu, M. Cătoiu, R. Truţă, D. Kast, D. Ivan, A. Munteanu, F. Stoica, E. Mihai, nu întotdeauna avut la dispoziţie de antrenor, s-a comportat suficient de sportiv, 18 combatanţi contabilizând doar 45 de avertismente, campionul P. Marchiş cu 10 c.g., A. Părăian (7) şi F. Herciu (7) stând pe marginea terenului 7 etape, iar cei 6 eliminaţi alte 6. A beneficiat de două autogoluri în disputele cu Viitorul şi Progresul, restul golurilor fiind opera lui D. Ivan (6), P. Marchiş şi M. Avram (5), F. Herciu, C. Muţiu şi L. Iordache (4), F. Stoica, G. Buican şi M. Florea câte două. C. Smeurean, I. Dima şi E. Mihai. (va urma)

V.M.

Luni, 4 august

Programul 1: 13.00 Secretele nisipului (s/r) 14.00 TVR Info 14.10 Şeicul (s/r) 15.00 Sailor Moon (d.a.) 15.30 Emisiune în limba maghiară 17.05 Specialitatea casei (s) 17.35 Timpul Europei 18.00 Tele-Estival Camel Planet 19.00 Sunset Beach (s) 19.50 Agenda muzeelor 19.55 Doar o vorbă „săţ-i" mai spun 20.00 Jurnal 21.00 Echipa de intervenţie (s) 22.00 În faţa dv.! 23.00 Canary Wharf (s) 23.30 Jurnalul de noapte 23.50 Revista de istorie 0.30 Rock Live

Programul 2: 14.30 Ce bine e acasă! (s) 16.00 Secretele nisipului (s) 17.00 Şeicul (s) 18.00 Puterea, pasiunea (s) 20.00 Teatru TV 22.00 Atletism

Marţi, 5 august

Programul 1: 6.00 România: ora 6 fix! 8.30 Sailor Moon (d.a.) 9.00 TVR Cluj-Napoca 10.00 TVR Info 10.05 TVR Iaşi 11.00 TVR Timişoara 12.00 TVR Info 12.05 Credo (r) 13.05 Secretele nisipului (s/r) 14.00 TVR Info 14.10 Şeicul (s/r) 14.55 Bursa invenţiilor (r) 15.05 Sailor Moon (d.a.) 15.30 Ecclesiast '97 16.00 Emisiune în limba maghiară 17.00 TVR Info 17.05 Specialitatea casei (s) 17.35 Medicina pentru toţi 18.00 Tele-Estival Camel Planet 19.00 Sunset Beach (s) 19.50 Agenda muzeelor 19.55 Doar o vorbă „săţ-i" mai spun 20.00 Jurnal 21.00 Grădina lui Allah (f) 22.35 Pe drumul celarului 23.00 Canary Wharf (s) 23.30 Jurnalul de noapte 23.50 Universul cunoaşterii 0.30 Planeta Cinema (r)

Programul 2: 8.25 Canary Wharf (s/r) 8.50 Echipa de intervenţie (s/r) 11.35 Sunset Beach (s/r) 12.30 Frumoasa şi bestia (s/r) 14.30 Ce bine e acasă! (s) 16.00 Secretele nisipului (s) 17.00 Şeicul (s) 18.00 Puterea, pasiunea (s) 19.00 Atletism 20.15 Maigret se teme (f) 22.00 Atletism

Miercuri, 6 august

Programul 1: 6.00 România: ora 6 fix! 8.30 Sailor Moon (d.a.) 9.00 TVR Cluj-Napoca 10.00 TVR Info 10.05 TVR Iaşi 11.00 TVR Timişoara 12.00 TVR Info 12.05 Sensul tranziţiei (r) 13.05 Secretele nisipului (s/r) 14.00 TVR Info 14.10 Şeicul (s/r) 14.55 Bursa invenţiilor (r) 15.00 Sailor Moon (d.a.) 15.30 Ecoturism 16.00 Pro Patria 17.00 TVR Info 17.05 Specialitatea casei (s) 17.35 Magazin sportiv 18.00 Tele-Estival Camel Planet 19.00 Sunset Beach (s) 19.50 Agenda muzeelor 19.55 Doar o vorbă „săţ-i" mai spun 20.00 Jurnal 21.00 Mândrie şi prejudecată (s) 22.00 În flagrant 23.00 Canary Wharf (s) 23.30 Jurnalul de noapte 23.50 Cultura în lume 0.30 Întâlnirea de la miezul nopţii

Programul 2: 8.30 Canary Wharf (s/r) 9.00 Savannah (s/r) 11.35 Sunset Beach (s/r) 14.30 Ce bine e acasă! (s) 16.00 Secretele nisipului (s) 17.00 Şeicul (s) 18.00 Puterea, pasiunea (s) 20.15 CIA II Obiectiv Alexa (f/r) 22.00 Atletism

Joi, 7 august

Programul 1: 6.00 România: ora 6 fix! 8.30 Sailor Moon (d.a.) 9.00 TVR Cluj-Napoca 10.00 TVR Info 10.05 TVR Iaşi 11.00 TVR Timişoara 12.00 TVR Info 12.05 Ce-i de făcut? (r) 13.05 Secretele nisipului (s/r) 14.00 TVR Info 14.10 Şeicul (s/r) 15.00 Sailor Moon (d.a.) 15.30 Pompierii vă informează! 15.45 Lege şi fărădelege 16.00 Convieţuiri 17.00 TVR Info 17.05 Specialitatea casei (s) 17.35 Bank-Note 18.00 Tele-Estival Camel Planet 18.50 Tragerile Super Loto 5/40 şi Expres 19.00 Sunset Beach (s) 19.50 Agenda muzeelor 19.55 Doar o vorbă „săţ-i" mai spun 20.00 Jurnal 21.00 Dr. Quinn (s) 21.55 Pariul trio 22.00 Cu ochii'n 4 22.45 La volan 23.00 Canary Wharf (s) 23.30 Jurnalul de noapte 23.50 Un secol de cinema

Programul 2: 8.30 Canary Wharf (s/r) 9.00 Detectivul din Los Angeles (s/r) 11.00 America sălbatică (do/r) 11.35 Sunset Beach (s/r) 14.30 Ce bine e acasă! (s) 16.00 Secretele nisipului (s) 19.00 Atletism 20.15 Dragoste pentru totodeauna (f) 22.00 Atletism

Vineri, 8 august

Programul 1: 6.00 România: ora 6 fix! 8.30 Sailor Moon (d.a.) 9.00 TVR Cluj-Napoca 10.00 TVR Info 10.05 TVR Iaşi 11.00 TVR Timişoara 12.00 TVR Info 12.05 Media-Club (r) 12.35 Convieţuiri 13.05 Secretele nisipului (s/r) 14.00 TVR Info 14.10 Şeicul (s/r) 15.00 Sailor Moon (d.a.) 15.30 Emisiune în limba germană 17.00 TVR Info 17.05 Specialitatea casei (s) 17.35 Tribuna partidelor parlamentare 18.00 Tele-Estival Camel Planet 19.00 Sunset Beach (s) 19.50 Agenda muzeelor 19.55 Doar o vorbă „săţ-i" mai spun 20.00 Jurnal 21.00 Festivalul şi concursul naţional al interpreţilor cântecului popular românesc „Maria Tănase" 22.00 Virus mortal (f) 23.30 Jurnalul de noapte 23.50 Avanpremieră la Mamaia '97 0.50 Necunoscuţii (f)

Programul 2: 8.30 Canary Wharf (s/r) 9.00 Dr. Quinn (s/r) 10.40 Micul Yeti (s/r) 11.35 Sunset Beach (s/r) 12.30 Un secol de cinema (r) 14.30 Ce bine e acasă! (s) 16.00 Secretele nisipului (s) 17.00 Şeicul (s) 18.00 Puterea, pasiunea (s) 19.00 Atletism 22.00 Atletism

Sâmbătă, 9 august

Programul 1: 7.00 Bună dimineaţa...de la Iaşi! 8.30 Alfa şi Omega 9.00 TVR Info 9.05 Cartea cu poveşti (s) 9.55 Feriţi-vă de măgăruş! 10.45 Vom merge la Monte-Carlo (f) 12.35 Mork şi Mindy (s) 13.00 America sălbatică (do) 13.30 Ecranul 14.00 TVR Info 14.15 Mapamond 14.45 Turnul Babel 17.00 Universul straniu al lui Arthur C. Clarke (s) 17.30 Alo, tu alegi! 18.00 Atletism 19.00 Teleenciclopedia 19.55 Doar o vorbă „săţ-i" mai spun 20.00 Jurnal 20.35 Săptămâna sportivă 21.00 Savannah (s) 22.00 Cum vă place... 23.00 TVR Info 23.05 Perla coroanei (s) 23.55 Mâine pe micul ecran 24.00 Detectivul din Los Angeles (s) 0.50 Arena AS

Programul 2: 8.10 Lupii aerului (s) 13.30 Misterele Sankt Petersburgului (s) 14.30 Ce bine e acasă! (s) 16.00 Secretele nisipului (s) 17.00 Şeicul (s) 20.05 Fata din Roma (f/I) 22.05 Fata din Roma (f/II)

Duminică, 10 august

Programul 1: 7.00 TVR Cluj-Napoca 8.30 Lumină din lumină 9.00 TVR Info 9.05 De la Apenini la Anzi (s) 9.35 Legenda Albei ca Zăpada (d.a.) 10.00 Ala-Bala, Portocala! 11.00 Viaţa satului 12.30 Ce vrăji a mai făcut nevasta mea? (s) 13.00 Serial de călătorii 14.00 TVR Info 14.15 Atlas 14.45 Video-magazin 17.00 Star Trek (s) 18.00 7 zile în România 18.30 Poveşti din copilărie (d.a.) 19.00 Robingo 19.55 Doar o vorbă „săţ-i" mai spun 20.00 Jurnal 20.35 Duminica sportivă 20.50 Tragerile Loto Special 6/49 şi Noroc 21.00 Atitudini anglosaxone (f) 22.25 Studioul şlagărelor 22.55 Pariul trio 23.00 TVR Info 23.05 Camel Planet Olimp 0.05 Filmele săptămânii 0.10 Gala circului francez

Programul 2: 8.00 Lupii aerului (s) 13.30 Misterele Sankt Petersburgului (s) 14.30 Ce bine e acasă! (s) 15.55 Secretele nisipului (s) 17.00 Şeicul (s) 19.50 Magazin sportiv 23.00 Frumoasa şi bestia (s)

MAPAMOND SPORT

Nr.1 feminin de-a lungul anilor

N-o să vă vină să credeţi, dar conform clasamentului WTA, din 1975 încoace, confruntarea tenismenelor profesioniste n-a avut decât câteva „vârfuri", mai precis şapte, în 22 de ani! Iată cum se prezintă lista cu cele mai bune jucătoare ale ultimelor două decenii:

- nov. 1975-9 iulie 1978- Chris Evert-SUA-
- 10 iulie 1978- 3.I. !979 Martina Navratilova-Cehoslovacia
- 14-27 ian. 1979- Chris Evert-SUA
- 28 ian.-24 febr.1979- Martina Navratilova-Cehoslovacia
- 25 febr.-15 aprilie 1979- Chris Evert-SUA
- 16 aprilie-24 iunie 1979- Martina Navratilova-Cehoslovacia
- 25 iunie-9 sept.1979-Chris Evert-SUA
- 10 sept.1979-6 aprilie 1980-Martina Navratilova-Cehoslovacia
- 7-20 aprilie 1980-Tracy Austin-SUA
- 21 aprilie-30 iunie 1980- Martina Navratilova-Cehoslovacia
- 1 iulie-17 nov.1980-Tracy Austin-SUA
- 18 nov.1980-2 mai 1982- Chris Evert-SUA
- 3-16 mai 1982- Martina Navratilova-SUA
- 17 mai-13 iunie 1982-Chris Evert-SUA
- 14 iunie 1985-1982 - 9 iunie Martina Navratilova-SUA
- 10 iunie-15 oct.1985- Chris Evert-SUA
- 16-26 oct.1985 Martina Navratilova-SUA
- 28 oct.-24 nov.1985-Chris Evert-SUA
- 25 nov.1985-16 aug.1987-Martina Navratilova-SUA
- 17 aug.1987-10 aug.1991-Steffi Graf-Germania
- 11 martie-4 august 1991- Monica Seleş-SUA
- 5-11 august 1991-Steffi Graf-Germania
- 12-18 august 1991- Monica Seleş-SUA
- 19 august-8 sept.1991- Steffi Graf-Germania
- 9 sept.1991-6 iunie 1993- Monica Seleş-SUA
- 7 iunie 1993-5 febr.1995- Steffi Graf-Germania
- 6-19 febr.1995-Arantxa Sanchez-Spania
- 20-26 februarie 1995- Steffi Graf-Germania
- 27 febr.-9 aprilie 1995- Arantxa Sanchez-Spania
- 10 aprilie-14 mai 1995- Steffi Graf-Germania
- 15 mai-11 iunie 1995- Arantxa Sanchez-Spania
- 12 iunie 1995-30 martie 1997-Steffi Graf-Germania
- 31 martie 1997-Martina Hingis-Elveţia

Să nu uităm. însă, că în 1993-când se afla pe primul loc în WTA-Monica Seleş a fost scoasă din competiţie de un neamţ dement, care a înjunghiat-o în timpul turneului de la Hamburg. Fără acest incident, cu siguranţă altfel s-ar fi prezentat situaţia

Vi-l mai amintiţi pe FISCHER?

Fost campion al SUA la 14 ani, Bobby Fischer afirmă: "Momentul suprem într-o partidă este acela în care simt că pot înfrânge personalitatea adversarului. Atunci încerc un intens sentiment de superioritate sportivă". Se înţelege că jurnaliştii i-au creat o imagine a unui bărbat vanitos, agresiv, lăudăros asemeni lui Cassius Clay şi mai singuratic ca Marlon Brando. El ne dezvăluie de asemenea că nu bea decât apă, că îi plac la nebunie „ hamburgerii" şi că are un coeficient al inteligenţei de geniu de 184.

Biograful său oficial, Frank Brady, consideră că cea mai importantă caracteristică a sa este singurătatea. „Este fiinţa cea mai solitară pe care am cunoscut-o vreodată. Viaţa de familie, ca şi întâlnirile cu prietenii sunt pentru el activităţi lipsite de sens".

S-a născut la Chicago în 1934, dintr-un tată medic de origine germană şi mamă evreică. Părinţii săi au divorţat când el avea doi ani şi d-na Fischer l-a luat cu ea la Brooklyn unde lucra ca infirmieră. La vârsta de 19 ani Bobby,încetează practic orice relaţie cu familia sa. De la vârsta de 10 ani şahul devenise singura sa preocupare. „Maestru" la 12 ani, Fischer a declarat:"Tot ce doresc să fac în viitor este să joc şah". La 14 ani era campion al Statelor Unite şi în anul următor devine cel mai tânăr „mare maestru" din istoria şahului. La 17 ani provocase un veritabil scandal, abăndonând brusc turneul „candidaţilor" de la Curacao, afirmând că „adulţii trişează".

În 1969, după o dispută violentă în timpul unui turneu, se retrage din competiţie în momentul în care, cu danezul Larsen, avea posibilitatea să învingă detaşat.

Reapare în activitatea competiţională după 18 luni declarând: „Sunt decis să-i pun la punct pe toţi cei care mă deranjează". Începe cu înfrângerea lui Petrosian (3 la 1). După două luni se situează pe locul întâi la Zagreb. În decembrie termină turneul interzonal de la Palma cu 7 victorii. În 1971, pentru a se califica chalenger al campionului mondial, face adevărate tururi de forţă, îl bate pe sovieticul Taimanov, cu 6 la 0, realizează aceaşi performanţă cu Larsen şi este considerat de experţi cel mai mare şi cel mai serios jucător contemporan.

La Buenos Aires în partida cu Petrosian debutul nu este încurajator: o victorie, o înfrângere, trei remize. Iar când Fischer a început să se plângă de cameră, de alimentaţie, de condiţiile de joc, s-a spus „este învins". A câştigat net, cu 6 puncte şi jumătate la 2 puncte şi jumătate. Multiplele incidente provocate de el înaintea întâlnirii de la Reykjavik din 1972 demonstrau, de asemenea, că Fischer se afla într-o formă excelentă.

Turul Franţei - câştigat de un neamţ

Ciclism

Ca şi tenisul, ciclismul francez este în regres. Au trecut vremurile când Jacques Anquetil sau Bernard Hinault dominau marile competiţii cicliste europene. Câţiva ani buni, lider a fost spaniolul Miguel Indurain, apoi, anul trecut, Turul Franţei a fost câştigat de danezul Bjarne Riis, pentru ca în această vară sucită „marea buclă" să fie net dominată de germanul Jan Ulrich, de la puternica echipă Telekom (unde îi are colegi pe Riis şi Erik Zabel, cel mai bun sprinter al momentului). Instalat în fruntea clasamentului general după cinci etape, Ulrich n-a mai putut fi ajuns, coechipierii săi ajutându-l să-şi menţină tricoul galben până la sfârşit, datorită unei prestaţii tactice remarcabile. Distanţa dintre el şi urmăritori a crescut permanent, doar francezul Richard Virenque şi italianul Marco Pantani reuşind să se situeze la mai puţin de 15 minute în urma lui. De remarcat că, iniţial, Bjarne Riis fusese nr. 1 în echipă, toţi ceilalţi trebuind să-l susţină. În momentul în care Ulrich a ajuns în frunte, Riis a trecut în planul secund, devenind un simplu truditor în umbra colegului său, care s-a dovedit mai în formă de astă dată.

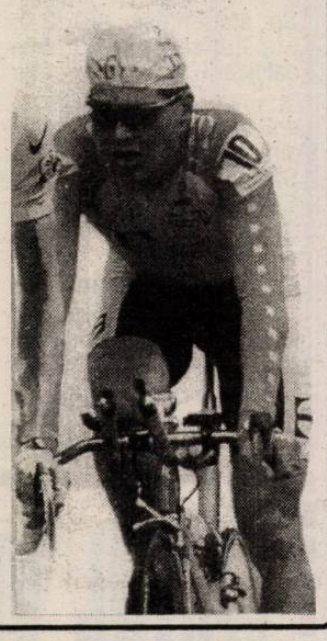

O „modă" care dă roade în Bundesliga

Urmând exemplul cluburilor din Italia, care au avut ideea de a achiziţiona mai mulţi jucători de aceeaşi naţionalitate într-o echipă (AC Milan a rămas celebru prin cei trei olandezi: Rijkaard, Gullit, Van Basten), conducătorii germani au experimentat metoda şi, se pare, cu bune rezultate.

Schalke 04 a avut în campionatul trecut trei olandezi (van Hoogdalem, De Kock, Mulder) şi doi cehi (Latal, Nemec).

Borussia Mönchengladbach - trei suedezi (P. Andersson, Dahlin, Pettersson).

Hamburger SV - doi polonezi (Saganowski, Wojtala).

Hansa Rostock - doi macedoneni (Markov, Micevski).

Werder Bremen - doi austrieci (Herzog, Pfeifenberger).

VfB Stuttgart - doi iugoslavi (Djordjevici, Ristici) şi doi croaţi (Marici, Soldo).

SC Freiburg - doi croaţi (Burici, Jurcevici) şi doi austrieci (Marasek, Wagner).

FC Köln - doi români (D. Munteanu, Vlădoiu).

Fortuna Düsseldorf - doi ruşi (Iuran, Dobrowolski) şi doi danezi (Tengstedt, D. Nilsen).

Bayer Leverkusen - doi brazilieni (Sergio, Ze Elias) şi doi croaţi (N. şi R. Kovaci).

FC St. Pauli - doi ruşi (Pisarev, Savicev).

VfL Bochum - doi bulgari (Donkov, Enghibarov) şi doi polonezi (Balusinski, Waldoch).

Arminia Bielefeld - doi olandezi (Maas, Silooy).

MSV Duisburg - doi croaţi (Bicanici, Erceg).

Cu alte cuvinte, din cele 18 echipe, doar patru (Bayern München, Borussia Dortmund, Karlsruher SC şi TSV 1860 München) fac excepţie de la această „regulă".

În imagine: Serghei Iuran şi Igor Dobrowolski - cei doi ruşi de la Fortuna Düsseldorf

MICHAEL SCHUMACHER - cel mai bine plătit automobilist

Revista germană „Kicker" a publicat lista câştigurilor automobiliştilor de Formula 1 în acest an. Pe locul 1 se află-departe de ceilalţi - Michael Schumacher, Ferrari, cu 40 milioane mărci, urmat de Gerhard Berger (Benetton Renault) cu 15 milioane mărci şi Damon Hill (Arrows Yamaha) cu 12,5 milioane DM.

În continuare se află :

4. Jacques Villeneuve / Williams Renault/-11 mil.
5. Mika Hakkinen/McLaren Mercedes/-8 mil.
6. Jean Alesi/Benetton Renault/-7,5 mil
7. Eddie Irvin/Ferrari/-7 mil.
8. Heinz-Harald Frentzen/ Williams Renault/-5,5 mil.
9. David Coulhard/Mc Laren Mercedes/-5 mil.
10. Johny Herbert/Sauber Petronas/-2,5 mil.
11. Olivier Panis/Prost Ligier/-1,5 mil.

Fotbalistul la 70 de ani

Anul acesta, Ferenc Puskas a împlinit 70 de ani

S-a născut la 2 aprilie 1927, la Budapesta şi a început să joace fotbal, la 12 ani, la clubul Kispest SC din capitala Ungariei, unde a rămas până în 1949, când Kispest s-a transformat în Honved Budapesta. În 1956, când cu (contra) revoluţia maghiară, împreună cu alţi jucători din acea perioadă, a părăsit definitiv ţara. S-a stabilit în Spania, dar doi ani n-a avut drept de joc. Din 1958 până în 1967 a evoluat sub culorile Realului Madrid.

A fost unul dintre marii fotbalişti ai lumii, un atacant care băgase spaima în portarii vremii. La Kispest a jucat 172 meciuri, marcând 188 goluri, la Honved 177 meciuri, 170 de goluri, la Real-179 meciuri, 154 goluri - în total: 349 meciuri în prima divizie şi 358 goluri, o medie de peste un gol de meci! A jucat de 84 de ori în reprezentativa Ungariei - 83 de goluri- şi de 4 ori în cea a Spaniei - după naturalizare. A abandonat fotbalul la 40 de ani, după o carieră de excepţie: campion olimpic în 1952, vicecampion în 1954, campion al Ungariei în 1950, 1952, 1956, campion al Spaniei, în 1967, 1962, 1963, 1964, 1965, câştigător al Cupei Spaniei în 1962, golgeter al Ungariei în 1948, 1950, 1953 golgeter al Spaniei în 1960, 1961, 1963, 1964, Cupa Campionilor Europeni în 1960...

La Honved a jucat alături de celebrii Bozsik, Kocsis, Czibor, la Rea, cu nu mai puţin renumiţii Di Stefano, Amancio, Gento, Zocco, Evaristo...

Marele regret al lui Puskas rămâne finala Campionatului Mondial de fotbal din 1954, din Elveţia. Reprezentativa Ungariei era de doi ani neînvinsă, iar până a ajunge în ultimul act al CM spulberase Coreea de Sud cu 9-0, Germania cu 8-3, Brazilia 4-2, Uruguayul cu 4-2... În finală, s-au reîntâlnit Ungaria şi Germania. Toată lumea îi vedea pe unguri campioni dată fiind corecţia pe care le-o aplicaseră nemţilor în grupă şi, într-adevăr, nici nu începuse bine meciul şi Grosics, Lorant, Lantos, Hidegkuti, Puskas şi ceilalţi conduceau cu 2-0 prin golurile marcate de Puskas şi Czibor. Numai că până la urmă Morlock şi Rahn -2- au întors rezultatul. Suporterii maghiari au trăit atunci o adevărată dramă, mulţi aruncându-şi aparatele de radio pe fereastră de supărare!

Cea mai frumoasă amintire rămâne pentru Puskas Olimpiada din 1952, de la Helsinki, când, învingând în finală reprezentativa Iugoslaviei, Ungaria a cucerit medalia de aur. Puskas avea atunci 25 de ani şi era în plină ascensiune.

Ajuns la venerabila vârstă de 70 de ani, Ferenc este un om mulţumit: căsătorit cu Erzsebet, are o fiică, Aniko şi doi nepoţi.

Are o casă în Madrid, două locuinţe în Budapesta şi trăieşte ca rentier după marea avere acumulată ca fotbalist. Este cetăţean spaniol, dar a revenit -după 1990- luându-şi, din nou, şi cetăţenia maghiară. Este preşedinte de onoare al clubului Kispest, revenit la numele iniţial...

În „Cupa României" la fotbal

COMESO - Carpaţi Mecanica 4-0 (2-0)

Deşi marcate evident de febra debutului sezonului fotbalistic, cele două combatante - excelent pregătite fizic şi tactic de mentorii lor tehnici - au oferit publicului spectator, prezent în jurul cochetei arene din Şeica Mare, o întrecere de foarte bună calitate disputată într-un ritm alert şi extrem de sportiv, prin prestaţiile avute înscriindu-se, amândouă, între formaţiile cu pretenţii la cucerirea primelor locuri ale topului acestui eşalon.

Aliniind un unsprezece cu foarte mulţi juniori talentaţi şi de certă perspectivă, oaspeţii - conduşi din min. 3, când vicleanul L. Serfözö a taxat prompt şi rafinat greşeala portarului F. Nicola (altfel inspirat şi oportun în alte situaţii critice) - s-au apărat dârz şi exact în propria jumătate, de unde au contraatacat tăios şi rapid de câteva ori. Localnicii, evident mai maturi, foarte bine aşezaţi în dispozitiv şi cu lecţiile şi schemele tactice corect însuşite, cu toate că au dominat autoritar, au irosit cu nonşalanţă multe bune situaţii, fie datorită întârzierii ori incorectei transmisii a balonului spre partenerul demarcat, fie uşurinţei cu care unii jucători au tratat atât adversarii, cât mai ales faza decisivă de finalizare. Tabela de scor s-a modificat cu 4 minute înainte de pauză, graţie autogolului realizat de C. Stoişor (ce a deviat un şut derutându-şi goalkeeperul), iar după pauză de acelaşi L. Serfözö (în excelentă dispoziţie de joc) care în min. 50 şi 73 a fructificat două excelente centrări transmise de A. Ion şi G. Nicolae.

S-au remarcat V. Păculea, G. Nicolae, L. Serfözö, D. Zămăcău, M. Pipiş şi V. Găman de la învingători, I. Stoişor, C. Baltag, G. Spătaru, A. Tudosoaie, F. Nicola şi I. Grigore de la mârşeni.

Corect şi prompt arbitrajul prestat de brigada sibiană, având-l la centru pe O. Bran, iar ca asistenţi pe L. Ducu şi E. Munteanu.

V.M.

Ultima oră

urmare din pag.1

Dinamo Tbilisi; Steaua - P.S.G.; Widziew Lodz - Parma; Beitar Ierusalim - Sporting Lisabona; Anrothosis - Lierse.

◆ Jean Vlădoiu şi Dorinel Munteanu sunt accidentaţi. Cel de al doilea are, însă, şanse reale de a se reface şi de a îmbrăca tricoul naţionalei României în meciul cu Macedonia.

◆ Cotele valorice (financiare) ale marilor vedete sunt în creştere. În rubrica „Sensuri" a cotidianului Pro Sport de vineri, Cristian Geambaşu constata: „Michael Jordan e mai costisitor decât un Boeing. Wayne Gretsky (hokey) poate din câştigul lunar să construiască un hotel. Fire economă, Michael Schummacher nu-şi permite decât un modest Ferrari Sport". Şi tot autorul rubricii se întreabă: „Există un prag dincolo de care salariile megastarurilor nu vor mai creşte?"

◆ Partida de fotbal România - Islanda din cadrul preliminariilor Campionatului Mondial care se va desfăşura pe 10 septembrie va fi condusă de o brigadă de arbitri din Anglia, având-l la centru pe David Elleray.

◆ La Universitatea din Craiova, Nicolae Tilihoi este, alături de Gabriel Boldici, secundul antrenorului principal Nicolae Zamfir.

◆ A început marea sărbătoare a atletismului mondial de la Atena. La actuala ediţie a Campionatului Mondial participă 2000 de atleţi din 200 de ţări. Pentru prima oară medaliaţii vor fi răsplătiţi cu premii în bani, „aurul" valorând 60.000 de dolari.

◆ Iolanda Balaş-Soter se află pe onoranta listă, întocmită la Congresul I.A.A.F. a celor mai mari 12 atleţi ai secolului care se află în viaţă. Modestă cum a fost tot timpul, atleta de excepţie vede în această nominalizare o evidenţiere a atletismului românesc.

◆ Greva fotbaliştilor argentinieni continuă după ce a împlinit două săptămâni. E mai bine în alte părţi unde greva este permanentă, dar se joacă.

Astăzi, start în Expediţia PRONATURA, ediţia a V-a

În scopul educării copiilor şi tinerilor pentru protejarea naturii, a dezvoltării spiritului de solidaritate prin acţiuni în grup, în condiţiile deosebite pe care le oferă ele, precum şi pentru însuşirea cunoştinţelor necesare mersului pe munte şi a deprinderii noţiunilor de bază specifice unor discipline sportive montane, Direcţia Judeţeană pentru Tineret şi Sport şi Fundaţia Română „Sportul pentru Toţi", cu sprijinul Formaţiei Salvamont, a Clubului Sportiv Şcolar „Şoimii", a Fundaţiei „Speranţa", a Clubului „Amicii Munţilor" şi a sponsorilor, organizează cea de-a V-a ediţie a Expediţiei PRONATURA.

Expediţia care începe astăzi, 4 august, şi se încheie pe 9 august, va parcurge traseul: Sibiu-cabana Valea Sadului-cabana Prejba-casa Zimbru-şaua Ştefleşti-vârful Cindrel-lezerele Cindrelului-Păltiniş-Sibiu.

Această acţiune pluridisciplinară, ecologică, turistică şi sportivă este dedicată copiilor şi tinerilor între 10-18 ani din judeţul Sibiu şi din alte judeţe ale ţării. Succes!

Ilie IONESCU

Gaz metan Mediaş - Harghita Odorheiu Secuiesc 3-0 (1-0)

Au marcat Găldean, Nastai şi Marcadonatu.

Gaz metan Mediaş: Unchiaş - Handrea, Boroncoi, M. Lungu, Miclăuş, Călin Moldovan - Callo, Hanc, Găldean - F. Popescu, C. Luca.

Au mai jucat Marcadonatu, Vitan, Nastai, Gabor, Someşan şi Teleabă.

De la A.J.F. Sibiu

Toţi delegaţii formaţiilor din Campionatul Judeţean I de fotbal sunt convocaţi marţi, 12 august, a.c. de la ora 15.30 la sediul asociaţiei din str. Independenţei nr. 1-3, pentru programarea primelor etape din turul ediţiei 1997 - 1998.

În 22 august, ora 15.30, vor participa reprezentanţii echipelor din Campionatul Judeţean II de fotbal.

Conferinţă de presă

Conducerea C.S.U. Forest Sibiu invită presa sibiană scrisă şi audio-vizuală, precum şi corespondenţii presei centrale, la o conferinţă de presă, marţi, 5 august 1997, ora 11, în Sala Senatului Universităţii „Lucian Blaga" din Sibiu.

Nu sunt necesare acreditări.

Biroul de presă al C.S.U. Forest Sibiu

Sâmbătă, 9 august

Start în Divizia B de fotbal

Seria I

F.C. Oneşti - Poli Iaşi, AS Ploieşti - Poiana Câmpina, Midia Năvodari - Dacia Brăila, Dunărea Călăraşi - Gloria Buzău, Metalul Plopeni - Rocar, Nitramonia Făgăraş - Tractorul Braşov, FC Braşov - Precizia Săcele, Metrom Braşov - Petrolul Moineşti.

Seria a II-a

ASA Tg. Mureş - CFR Cluj, Olimpia S. Mare - Gloria Reşiţa, UTA - FC INTER, Dacia Piteşti - Minerul Motru, FC Baia Mare - GAZ METAN, Vega Deva - Unirea Dej, Electroputere - Corvinul, ARO Câmpulung - Poli Timişoara, UM Timişoara - Unirea A. Iulia.

Duminică, 10 august

Şoimii Sibiu joacă la Mătăsari

Rulmentul Alex. - CFR Caransebeş, Minerul Uricani - Petrolul Videle, Roşia Rovinari - CS Olt, Severnav Tr. Severin - Parângul Lonea, Minerul Mătăsari - ŞOIMII SIBIU, Minerul Berbeşti - Dacia Piteşti, Petrolul Ţicleni - Drobeta Tr. Severin, Alprom Slatina - Minerul Certej, Minerul Lupeni - Petrolul Stoina, FC Vâlcea - Termo Tr. Severin.

Minutul 91

urmare din pag.1

În Grant, motivaţiile ţin cât ţin, apoi se rup. ✻ **Foresta - F.C. Argeş 1-2 (0-1)**. Se pare că banii lui Huţu nu mai au aceeaşi căutare ca în divizia din care a venit Foresta (culmea, tot A se numea! Numai la noi poţi promova ... din A în A). Cu un lot din care fac parte 15 debutanţi la acest nivel, iar dintre ceilalţi doar Mircea Cristescu (29 ani) are 31 de jocuri în prima divizie, este greu să reziştî între şacali. Au marcat: Guriţă (68), respectiv Barbu (25) şi Crivac (72). ✻ **Oţelul - Sp. studenţesc 4-0 (2-0)** Supăraţi că au pierdut banii calificării în turul următor al Cupei UEFA, gălăţenii s-au răzbunat pe repetenţii din Regie . Gigi Ion (15), State (24), Maleş (58), Tănase (79) ✻ **Jiul - Gloria 0-5 (0-2)** Surprinde nu atât victoria bistriţenilor, cât proporţiile acesteia. Se pare că la Petroşani umbra lui Miron Cozma nu mai face două parale. Oană (11), Mironaş (37, din 11 m), Maier (67), Dăncuş (85), Sabo (90). Şi iată-l pe Jean Pădureanu în jilţul de lider al diviziei A cel puţin până sâmbăta viitoare, întrucât miercuri joacă acasă şi este de presupus că va câştiga. ✻ **CSM Reşiţa - Petrolul 2-0 (0-0)** O primă victorie pentru nou promovata echipă reşiţeană, dar greul de-abia de-acum începe. Ciocoi (47), Balaci (75) ✻ **FCM Bacău - Chindia 1-1 (1-0)** Marian Mihail este bun de gură, dar n-are vână de antrenor. A plecat de la Sp. studenţesc dat afară, a retrogradat cu FCM Braşov (ce-i drept că, acolo a ... pus umărul şi Hizo), iar acum n-a început prea strălucit nici în Moldova. Serea (27), respectiv Marian Alexandru (85) ✻ **Steaua - U Cluj 2-1 (1-0)** Militarii nu şi-au revenit din euforia victoriei de la Sofia, câştigând chinuit spre finalul partidei. Răchită (1), Militaru(73), respectiv Cioloboc (58). S-a jucat la lumina felinarelor, pe o ploaie mocănească, aşa că n-au fost nici spectatori prea mulţi care să caşte şi să înjure. ✻ **FC Naţional - Farul 2-0 (2-0)** Această întâlnire a fost programată şi mai târziu în noapte şi-a fost tot o simplă formalitate, încheiată până la pauză. Albeanu (11, 34) ✻ **Universitatea Craiova - Dinamo 2-1 (1-0)** Nu ştiu cine a scornit ideea că acesta ar fi fost derby-ul etapei. Au jucat două echipe anonime şi în campionatul intern şi pe plan internaţional. Au marcat: Buia (13) şi Luţu (55, din penalty) pentru gazde, şi respectiv Bătrânu (50, din penalty).

Etapa a II-a

(miercuri, 6 august)

F.C. Argeş - Univ. Craiova, Dinamo - Rapid, Ceahlăul - Steaua, U Cluj - Jiul, Gloria - Oţelul, Sp. studenţesc - FC Naţional, Farul - FCM Reşiţa, Petrolul - FCM Bacău, Chindia - Foresta.

CSM FORESTA în pregătiri

urmare din pag.1

performanţă. Statutul său profesional ridică însă ceva probleme. Dacă el doreşte să revină, s-ar putea să rezolvăm aceste probleme.

- Perspectivele, spre deosebire de anii trecuţi, sunt îmbucurătoare. Rămâne ca noii veniţi să se încadreze în ansamblu şi vor urma, probabil, şi rezultatele. Ce urmează după cantonamentul la munte, în programul dv.?

- În perioada 21-24 august se va desfăşura cea de-a VI-a ediţie a Memorialului „Bebe Boboc". La fel ca în ediţia precedentă, participantele la turneu fac parte din seria ardeleană a Cupei României, rezultatele contând în această competiţie, jocurile fiind considerate ca jocuri tur. Returul se va desfăşura în iarnă, la Cluj, în cadrul turneului memorialul „Florică Murariu". Deci, vor participa „U" Timişoara, Remin Baia Mare, „U" Cluj, IAMT Oradea şi nou promovata CONSIG Giurgiu aflată la acea dată în cantonament la Păltiniş.

- Când va debuta noua ediţie de campionat?

- Etapa inaugurală va avea loc în 6 septembrie, când vom întâlni acasă echipa băimăreană REMIN. Urmează alte patru jocuri dificile în deplasare, la Timişoara şi Dinamo, iar acasă cu Steaua şi Farul.

- Aproape ca anul trecut, încât eşti tentat să-i bănuieşti pe unii de rea-intenţie.

- Nu cred că-i cazul, căci mai devreme sau mai târziu tot trebuia să ne confruntăm cu cele mai bune formaţii ale campionatului. Scăpăm de-o grijă.

- Deşi arhicunoscut, care este situaţia lotului cu care aţi pornit la drum?

- Alături de cei amintiţi mai înainte, se află în pregătiri: Florea, Voicu, Ciulei, Suciu, Borş, G. Banciu, Oprişor, Urdea, Badiu, Secelean, Zeicu, Troancă, Borcan, Dobre, C. Fugigi, Amarie, Despa, Păculea, A. Banciu, Negru, Hordilă.

- Nu-mi rămâne altceva decât să vă urez un campionat cu mai puţine emoţii ca precedentul.

- Să sperăm, dar aş dori înainte de a încheia să menţionez sprijinul material de care am beneficiat în trecut şi de care sperăm să beneficiem şi în viitor, din partea sponsorilor. Între aceştia, FORESTSIB-ul ocupă un loc aparte, fiind alături de CSM principalul sponsor, care participă la susţinerea programului competiţional şi a celui de pregătire. În plus, de un real sprijin ne-au fost: INSIB, RAGCL, KIRSCHBAUM, CONSIMOB, PIM, CEMA, SIBAVIS, AGRIMEX ÎMPĂRATUL ROMANILOR, PORTO, VINARIA, TOM CABLU, MARSAL SA SĂLIŞTE. Ordinea prezentării lor este întâmplătoare, nu în baza unui clasament a importanţei sprijinului acordat.

„ANUL VIITOR MĂ RETRAG!"

urmare din pag.1

aştepta un arbitru care, nu din vina lui, soseşte la o oră atât de neconvenabilă?

Ar mai fi de spus că echipa din Kosice este sponsorizată de o fabrică de oţeluri din localitate (care acoperă 70 la sută din costuri), restul sumelor fiind asigurate de sponsori mai mici din oraş, în frunte cu dl. Polak, fost internaţional slovac, care a făcut două stadioane de fotbal din banii lui. La picnicul de după joc, am văzut vreo 20 de sponsori (oameni între 55 şi 70 de ani), care se bucurau să poată susţine echipa locală de fotbal. M-am gândit, involuntar, la F.C. Inter, club al cărui viitor ar fi neted cu asemenea sponsori. Mă bucur că, spre final de carieră, am apucat să arbitrez un meci în Liga campionilor!

- Cum adică spre final de carieră?

- Exact cum am spus. Anul viitor mă retrag! De „vină" este şi vârsta. În România, la 45 de ani un arbitru, indiferent de valoarea lui, este nevoit să-şi pună fluierul în cui, cum se spune.

- Şi gata, rupeţi orice contact cu fotbalul, domnule Huzu?

- Sper să nu se întâmple acest lucru. Doresc să trec în corpul observatorilor F.R.F., pentru că - după o activitate de 20 de ani - am ce-i învăţa pe arbitrii tineri, aşa cum şi alţii m-au sprijinit pe mine.

- Ce satisfacţii v-a adus vacanţa?

- De fapt, n-am prea avut vacanţă. Criticile, fondate sau nu, după penaltiul acordat în partida Steaua - Naţional (penalti pe care l-aş acorda, în situaţii similare, fără ezitare din nou!) din finalul ediţiei fotbalistice m-au marcat o săptămână. A urmat o perioadă de pregătire fizică, apoi cursul de la Mamaia, cu susţinerea testelor fizice (care nu sunt floare la ureche, „iepurii" ăştia tineri ridicând mult ritmul alergării!) şi, iată, campionatul a şi bătut la uşă. Îl abordez cu dorinţa de a rămâne number one, aşa cum m-au văzut, în sezonul 1996 - 97, atât comentatorii radio, cât şi F.R.F., inclusiv Colegiul Central al Arbitrilor.

- Succes, domnule Huzu!

BIBLIOTECA „ASTRA" SIBIU

BIBLIOTECA ... TRA...

Fotbal, Divizia B

MIHART, LA BRAŢ CU „BĂTRÂNA DOAMNĂ"!

U.T.A. - F.C. INTER 3-1 (1-1)

Stadion U.T.A., timp frumos, gazon excelent, spectatori circa 1500. Au marcat: **E. ŞERBAN** (min. 26), **MIHART** (min. 51, autogol), **MARIŞ** (min. 81), respectiv **POGĂCEAN** (min. 31).

U.T.A.: Irimia - Mogoşanu (min. 71, Baciu), DIACONESCU, Farin, Todea, Botiş - Boloş (min. 80, Turcan), E. ŞERBAN, PLISCA - MARIŞ, Volocaru (min. 78, Ciubăncan). Rezerve: Grozavu, Roşca. Antrenor - Emeric Dembrovschi.

F.C. INTER: Holom - Mihart (min. 81, Al. Zotincă) - Toader, Oros, TERCHILĂ, Grigore - DEMIAN, Sabău, POGĂCEAN - Galea (min. 56, Stoian), Corfaru (min. 65, Mara). Rezerve: Fl. Cotora, Tolciu. Antrenori: Jan Gavrilă, Ad. Văsîi şi P. Purima.

Au arbitrat slab clujenii Florin Pop, M. Ciglenean şi D. Man. Observator F.R.F.: Simion Surdan.

Cartonaşe galbene: Diaconescu (32), Mariş (42), Todea (56), respectiv Mihart (21), Pogăcean (33), Demian (43) şi S. Sabău (75).

Şi-n Arad, ca şi la Sibiu, fotbalul agonizează. Şi ce echipe frumoase aveau cele două oraşe ardelene! U.T.A. a pierdut în această vară 8 jucători. De la Sibiu au plecat patru (M. Teodorescu joacă la Vega Deva, formaţie antrenată de câteva zile de Ghiţă Ţurlea). „Bătrâna doamnă" l-a adus pe Emeric Dembrovschi, antrenorul cu statuie în Mexic, surghiunit de la Timişoara. Noi mizăm în continuare pe Jan Gavrilă.

Dar pentru că similitudinile se opresc aici, să vă spun că la Arad, primarul Dumitru Branc ajută echipa. S-a oferit să dea el lovitura de

Mircea BIŢU

continuare în pag.4

Medieşenilor nu le-au ieşit paşii

FC Baia Mare - Gaz metan 3-0 (1-0)

Cu trei „moaşe" - Florea Ispir, director tehnic, Dumitru Solomon şi Varo Sandor - antrenori, gaziştii s-au dus la Baia Mare cu speranţa să reuşească un egal, acum, la început de campionat, după o vară în care s-au pregătit în cele mai bune condiţii. Maramureşenii nu i-au aşteptat însă cu flori în gară, având de partea lor şi un arbitru confuz şi neinspirat. În min. 28, pentru un henţ în careu, contestat de oaspeţi, acesta a acordat 11 metri. A înscris Piroşka fără dificultate, oaspeţii intrând la cabină supăraţi şi descurajaţi.

După pauză, în loc să se mobilizeze, medieşenii au pozat în postura de victime şi au mai primit două goluri destul de uşor: în min. 65, Ghindă învingându-l pe Unchiaş cu un şut plasat, de la 18 metri şi în min. 83, Săvoiu înscriind cu capul, nejenat, din careul mic, fundaşii moţăind, iar portarul visând cai verzi pe pereţi.

Să sperăm că echipa Gaz metan nu va avea un debut precum cel din precedenta ediţie, când, după şase etape, acumulase două puncte şi -7 în clasamentul adevărului.

A arbitrat Viorel Ilie (Bucureşti).

Cartonaşe galbene: Bumb, Danciu, Nastai, Lungu.

F.C. Baia Mare: Szolomajer - Mic, Bumb (85, Jeler), Danciu, Roman - Moghioroş, Mureşan, Mănăilă - Piroşka (46, Mândrilă), Ghindă (67, Săvoiu), Şomcherechi.

Gaz metan: Unchiaş - Handrea, Lungu, Găldean, (55, Marcadonatu), Ciurar (73, Boruncoi), Miclăuş - Moldovan, Callo, Hanc, Nastai (75, Vitan) - Popescu.

D. IONAŞCU

Etapa următoare (16 august): CFR Cluj - Olimpia S. Mare, Gloria Reşiţa - UT Arad, FC INTER - DACIA PITEŞTI, Minerul Motru - Vega Deva, GAZ METAN - ELECTROPUTERE, Unirea Dej - FC Baia Mare, Corvinul - ARO Câmpulung, Poli Timişoara - UM Timişoara, Unirea A. Iulia - ASA Tg. Mureş.

După o absenţă de 12 ani

Echipa C.S.Ş. Sibiu revine în forţă!

● gimnastele noastre au cucerit „argintul" ●

Cu puţin timp în urmă, în cadrul transmisiunii directe de la Timişoara, le-aţi putut urmări pe cele cinci gimnaste sibience, care au evoluat în premieră, în cea mai importantă competiţie naţională a Federaţiei Române de Gimnastică şi anume, Campionatul Naţional Individual al Maeştrilor şi Echipelor Reprezentative de Club, unde a fost prezentă „crema" gimnasticii româneşti.

Deşi patru dintre aceste gimnaste (Sabina Cojocar, Oana Bucerzan, Patricia Baciu şi Alexandra Bărac) nu au îndeplinit condiţia de participare, din punctul de vedere al vârstei, ele au fost invitate să participe la acest concurs de către federaţie datorită rezultatelor valoroase obţinute anterior şi a perspectivei pe care o prezintă pentru gimnastica românească.

În competiţie, ele i s-au alăturat, cu încredere şi ambiţie, campioanei mondiale Claudia Presecan şi au format împreună o echipă redutabilă, care a reuşit să se impună

M.B.

continuare în pag.4

TRIBUNA sporturilor

SUPLIMENT SĂPTĂMÂNAL DE INFORMARE SPORTIVĂ AL COTIDIANULUI INDEPENDENT "TRIBUNA"

Anul VII, nr. 379 | 11.08 - 17.08. 1997 | 4 pagini, 500 lei

CM de atletism - Atena '97

Aur pentru „Ţara lui Dracula

Aşa a explicat comentatorul postului italian de televiziune Rai Due extraordinara victorie în proba de 5.000 metri a Gabrielei Szabo: „Campioană mondială a devenit Gabriela Szabo, o unguroaică din Transilvania, ţara lui Dracula." I-am înţeles amărăciunea fiindcă romînca îi luase osul din fasole italiencei Roberta Brunei, care a sosit gâfâind abia pe locul al doilea. Gabriela a făcut o cursă de excepţie, stând în plasa favoritelor - portugheza Fernanda Ribeiro, englezoaica Paula Radcliff şi keniana Lydia Cheromei - care s-au succedat la conducerea plutonului. Cu vreo 300 de metri înainte de final, ea a atacat decisiv şi-a ajuns prima la potou.

Înaintea ultimei zile de concurs - duminică dimineaţa deci - România ocupa locul 10 în clasamentul general cu o medalie de aur (Gabi Szabo), una de argint (Rodica Mateescu, la triplu salt) şi una de bronz (Lidia Simon, la maraton), la egalitate cu Australia şi Italia. Pe primele locuri se aflau SUA 6-2-7, Cuba 4-1-1, Germania 3-1-3, Kenia 2-2-1. Surprinzător de slab s-au prezentat atleţii din Rusia, aflaţi abia pe locul 7 cu 1-3-3.

Încă o dată onoarea atletismului şi a ţării noastre a fost salvată de ... femei, care se dovedesc mai ambiţioase şi mai apte de a câştiga decât bărbaţii (să nu uităm că pentru locul 1 premiul este de 60.000 dolari).

n.i.d.

Campionatul Naţional Şcolar de aero şi rachetomodelism

În cadrul Taberei Naţionale Şcolare de la Sălişte II a avut loc etapa finală a Campionatului Naţional Şcolar de aero şi rachetomodelism. Au participat 30 de echipe judeţene compuse din câte 8 echipieri.

Reprezentanţii judţului nostru - Clubul Copiilor şi Elevilor - au reuşit să se claseze pe primul loc la rachetomodele pe echipe, iar la individual, la clasa S. 6-A Ştefan Cozma s-a clasat pe locul I, colegul său Alexandru Botezan ocupând locul II la clasa S. 3-A. Echipa a fost pregătită de antrenorul Nicolae Muntean.

Ultima oră

● Un club de fotbal olandez din divizia a II-a a concediat patru jucători acuzaţi de hărţuire sexuală faţă de o adolescentă în vârstă de 15 ani. Şi toată lumea aşteaptă ca fotbaliştilor să li se urce sângele la cap.

● La Campionatele mondiale de altetism de la Atena, ziua de sâmbătă, penultima, a adus prima medalie de aur ruşilor. Sic transit gloria mundi.

● După cum citim în „Sportul Românesc" de sâmbătă/duminică „după disputarea dublei partide cu Paris Saint Germain, contând pentru turul doi preliminar al Ligii Campionilor, clubul Steaua va cunoaşte măsurile ce vor fi luate în urma anchetei financiare efectuate la gruparea militară. Surse din cadrul Ministerului Apărării Naţionale şi Parchetul Militar nea au informat că se vor lua măsuri serioase la nivelul grupării din Ghencea, în urma constatării de nereguli ce vor face obiectul cercetării penale." Urmează, deci, gustul ... amar al mierii.

● Conducerea clubului „Dunărea" Călăraşi a propus ca ziarele locale să plătească 50.000 lei pe an pentru fiecare al doilea

(O.T.R)

continuare în pag.4

Gazdele, cu carnea, oaspeţii, cu osul...

Minutul 91

După două etape cu rezultatele brambura, campionatul primei noastre divizii şi-a reintrat în matcă, gazdele câştigând şapte din cele nouă meciuri desfăşurate sâmbătă după masă. Dacă victoria militarilor la Petroşani era previzibilă, în schimb puţini au crezut într-un succes al prunarilor în Giuleşti. Nu mai spun că se trag deja sfori ascunse şi că se plătesc datorii vechi, dar cel puţin patru rezultate ale partidelor de până acum mi se par cusute cu arnici. În sfârşit, vom trăi şi vom vedea ce surprize ne rezervă următoarele etape.

● **FCM Bacău - Farul 1-0 (1-0)** Nu ştiu pe ce considerente a fost ales spre televizare acest bâlci între două echipe de împiedicaţi. Am adormit după golul înscris de Căpuşe (min. 18) şi când m-am trezit era tot aşa. Nu pierdusem nimic. ● **Oţelul - U Cluj 3-0 (2-0).** Liderul neaşteptat al clasamentului acestui ciopor de neputincioşi s-a relaxat în compania studenţilor de pe Someş, care, după o vacanţă lungă şi fără bani, sunt sleiţi. Au marcat State (15), V. Ştefan (26, din 11 m), Tănase (81). ● **Rapid - FC Argeş 1-2 (0-1)** Mircea Lucescu îşi va şifona în aşa hal cartea de vizită sub Podul Grant încât n-o să mai găsească serviciu nici la Avântul Crevedia. Cred că în momentele lui de sinceritate blestemă clipa când a acceptat postul de director tehnic în Giuleşti (deşi la culoare se potriveşte de minune cu cei din galerie!) Butoiu (72), respectiv Bârdeş (20) şi Barbu (81, din 11 m). Mare curaj a avut arbitrul I. Danciu acordându-le oaspeţilor, la 1-1, un penalty, dar probabil că n-a avut încotro. ● **Jiul - Steaua 0-2 (0-0)** Minerii de suprafaţă n-au marcat nici un gol şi n-au adunat nici un punct după 270 de minute de joc şi mă

n.i.d

continuare în pag.4

De la Asociaţia Judeţeană de Fotbal Sibiu

Toţi delegaţii formaţiilor participante în Campionatul Judeţean I de fotbal sunt convocaţi marţi 12 august a.c., ora 15, la sediul asociaţiei din str. Independenţei nr.1-3 în vederea programării primelor etape din turul ediţiei 1997-1998.

În 22 august ora 15,30 sunt convocaţi toţi reprezentanţii echipelor care vor activa în Campionatul Judeţean II de fotbal.

Sărmanul Derby

Peluza a III-a

Nu decad numai oamenii. Mai decad şi cuvintele. Sărmanul „Derby", cuvânt respectat, rostit şi scris cu grijă odinioară, plecat prin lume când la trap când la galop,ca un cântec, iată-l ajuns vai de înţelesul lui, un biet nume comun, scris cu literă mică şi rostit după cum îl taie capul şi îl ajută limba pe vorbitor, fie vorbitorul peluzist de rând, fie comentator subţire, aristocrat şi poliglot din tată-n fiu pe la radio sau pe la televiziune. Nu-i vorbă au mai păţit-o şi alţii (vezi cuvintele „sanviş", „şrapnel" etc) dar soarta bietului „Derby" ajuns „derbiu", pare cea mai ingrată. Bagatelizarea permanentă la care a fost condamnat l-a adus în cele mai stupide situaţii, începând cu etichetarea ca „derbiu" a unor partide anonime, disputate între nişte echipe din care n-a mai rămas decât numele, ajungându-se la asocierea nobilului cuvânt cu fiecare sâmbătă a calendarului (derbiul etapei !?) sau chiar cu echipele cele mai necăjite (derbiul codaşelor!?)

Derbiul primei etape a diviziei A a fost anunţat la Craiova, între Universtiatea şi Dinamo Bucureşti, mai precis între ceea ce a mai rămas din aceste echipe.

Derbiul etapei a doua a fost jucat tot de Dinamo Bucureşti , de data asta cu Rapid. De ce o fi fost anunţat ca derbiu?; nu se ştie. Nici măcar derbiul Capitalei nu putea fi numit, acesta urmând să fie jucat între Steaua şi F.C. Naţional. D-aia ziceam că soarta cuvântului „Derby" a fost ingrată, ca şi soarta unui alt cuvânt care nu-şi prea află obiectul determinat: „manager".

La sfârşitul meciului Dinamo - Rapid, din etapa a doua, comentatorul adjunct de la televiziune decreta că „politica (sic!) managerială Copos - Lucescu, dă roade." Nu râdeţi! Omul vorbea serios. De unde să ştie el ce-o să facă Argeşul peste câteva zile? Cu ploile astea ...

Derbiul etapei a doua a diviziei B se va juca sâmbătă la Sibiu. Ce, noi n-avem voie?

Mihai BRATU

Claudia Presecan - speranţa noastră la „Mondialele“ de la Lausanne

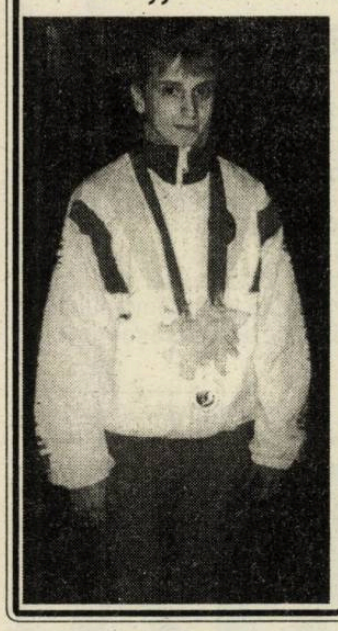

După Marilena Neacşu, Melita Rühn, Mihaela Stănuleţ şi surorile Renciu, care ne-au reprezentat cu cinste la J.O. şi la C.M. de gimnastică, iată că şcoala sibiană de gimnastică este din nou prezentă cu o tânără sportivă - Claudia Presecan - componentă de bază a echipei ţării noastre la Campionatul Mondial (din luna septembrie) ce se desfăşoară la Lausanne, în Elveţia. Claudia este, de asemenea, şi o mare certitudine pentru Sydney 2000. Ea a fost depistată de profesoara Constanţa Barbu şi apoi inclusă în cadrul secţiei de gimnastică a CSŞ Sibiu.

Născută la Sibiu, la 28.XII.1979, Claudia a parcurs drumul spre marea performanţă destul de repede. Astfel, după ce cucereşte titlul de campioană absolută la „internaţionalele“ României, în 1994 devine dubla campioană europeană de junioare, apoi dublă campioană mondială cu echipa la Dortmund şi la Sabae (Japonia), în 1995. În acest an obţine titlul de campioană absolută a României, împreună cu Simona Amânar.

Dublu legitimată la CSŞ Sibiu şi Steaua Bucureşti, Claudia Presecan urcă mereu pe drumul marii performanţe sportive. Noi îi dorim cât mai multe succese!

Ilie IONESCU

Baschet Programul turului Campionatului Diviziei A masculin - Ediţia 1997-1998

Faza I

Seria A - Tur

Etapa I - 13.09.1997
CSU Romradiatoare Braşov - Dinamo Bucureşti
Universitatea Cluj - West Petrom Arad
Farul Constanţa - Soced Bucureşti
Politehnica Iaşi - Carbochim Cluj

Etapa a II-a - 20.09.1997
Dinamo Bucureşti - West Petrom Arad
CSU Romradiatoare Braşov - Farul Constanţa
Carbochim Cluj - Universitatea Cluj
Soced Bucureşti - Politehnica Iaşi

Etapa a III-a - 27.09.1997
Farul Constanţa - Dinamo Bucureşti
West Petrom Arad - Carbochim Cluj
Politehnica Iaşi - CSU Braşov
Universitatea Cluj - Soced Bucureşti

Etapa a IV-a - 4.10.1997
Dinamo Bucureşti - Carbochim Cluj
Farul Constanţa - Politehnica Iaşi
Soced Bucureşti - West Petrom Arad
CSU Braşov - Universitatea Cluj

Etapa a V-a - 11.10.1997
Politehnica Iaşi - Dinamo Bucureşti
Carbochim Cluj - Soced Bucureşti
Universitatea Cluj - Farul Constanţa
West Petrom Arad - CSU Braşov

Etapa a VI-a - 18.10.1997
Dinamo Bucureşti - Soced Bucureşti
Politehnica Iaşi - Universitatea Cluj
CSU Braşov - Carbochim Cluj
Farul Constanţa - West Petrom Arad

Etapa a VII-a - 25.10.1997
Universitatea Cluj - Dinamo Bucureşti
Soced Bucureşti - CSU Braşov
West Petrom Arad - Politehnica Iaşi
Carbochim Cluj - Farul Constanţa

Seria A - Retur

Etapa a VIII-a - 1.11.1997
Dinamo Bucureşti - CSU Braşov
West Petrom Arad - Universitatea Cluj
Soced Bucureşti - Farul Constanţa
Carbochim Cluj - Politehnica Iaşi

Etapa a IX-a - 8.11.1997
West Petrom Arad - Dinamo Bucureşti
Farul Constanţa - CSU Braşov
Universitatea Cluj - Carbochim Cluj
Politehnica Iaşi - Soced Bucureşti

Etapa a X-a - 12.11.1997
Dinamo Bucureşti - Farul Constanţa
Carbochim Cluj - West Petrom Arad
CSU Braşov - Politehnica Iaşi
Soced Bucureşti - Universitatea Cluj

Etapa a XI-a - 7.12.1997
Carbochim Cluj - Dinamo Bucureşti
Politehnica Iaşi - Farul Constanţa
West Petrom Arad - Soced Bucureşti
Universitatea Cluj - CSU Braşov

Etapa a XII-a - 13.12.1997
Dinamo Bucureşti - Politehnica Iaşi
Soced Bucureşti - Carbochim Cluj
Farul Constanţa - Universitatea Cluj
CSU Braşov - West Petrom Arad

Etapa a XIII-a - 17.12.1997
Soced Bucureşti - Dinamo Bucureşti
Universitatea Cluj - Politehnica Iaşi
Carbochim Cluj - CSU Braşov
West Petrom Arad - Farul Constanţa

Etapa a XIV-a - 20.12.1997
Dinamo Bucureşti - Universitatea Cluj
CSU Braşov - Soced Bucureşti
Politehnica Iaşi - West Petrom Arad
Farul Constanţa - Carbochim Cluj

RETROSPECTIVA Diviziei C la fotbal

6. Exceptând formaţia Euroil Sălişte, iremediabil la retrogradare, patru echipe s-au luptat întregul retur, cu abnegaţie şi eroism, pentru a supravieţui şi în campionatul viitor în eşalonul de elită al fotbalului judeţean. Una din acestea a fost Unirea Ocna Sibiului care, după un sezon autumnal extrem de favorabil, a reuşit să acumuleze 21 de puncte, iernând, graţie evoluţiilor bune, cu doar 3 în clasamentul adevărului. Returul a fost, din păcate, mai puţin fast şi rodnic, echipa neputând strânge decât 9 puncte graţie victoriilor de acasă cu Euroil şi Progresul (aceasta având terenul suspendat) şi remizelor cu Record, Romanofir şi Viitorul (ultimele două la Ocna). Slaba recoltă s-a datorat incredibilei inconstanţe a ocnerilor manifestată de la o etapă la alta (un exemplu concludent îl constituie evoluţiile de la Mediaş cu Record (1-1), urmată de cea de la Ocna cu Sticla (0-0). Lotul pregătit o perioadă de N. Laurenţiu, preluat apoi de I. Flichiş, alcătuit din G. Stănilă, D. Costea, D. Flichiş, G. Dima, E. Cernica, N. Cerchezan, D. Voicu, F. Szabo, E. Stângaciu, I. Ferencz. C. Tomuţă, M. Pîrvù, D. Băran, G. Văduva, L. Opriş, G. Bogorin, I. Mateiu, C. Cascu, D. Stejar, G. Luca, C. Bârsan, A. Stoica, D. Popârţan, I. Şoaită, G. Moldovan şi veteranul G. Verman, în afara inconstanţei, a păcătuit şi prin multe acte de indisciplină manifestate în teren, 18 componenţi ai lui acumulând 62 avertismente. Recordman a fost F. Szabo cu 11 c.g. care, pentru un cumul a stat pe tuşe 5 etape, iar G. Dima, D. Flichiş, C. Stănilă, L. Opriş, E. Stângaciu şi E. Cernica câte una. Cei 4 eliminaţi au efectuat şi ei 16 etape de suspendare. A beneficiat de un autogol marcat de F. Orzea (Construcţii). Cele 42 de goluri au fost semnate de D. Flichiş (7), N. Laurenţiu (6), C. Tomuţa, E. Stângaciu, D. Voicu (câte 5), C. Hudea şi D. Bâran (4), F. Szabo, G. Verman, D. Popârţan şi C. Bîrsan.

Confruntată o bună perioadă cu multiple greutăţi, generate de subţirimea lotului şi grave frământări interne, CS Agnita, deşi în tur nu reuşise decât o zestre de 9 puncte în 15 partide datorită evoluţiilor constant bune şi curajoase din ultimele confruntări, a scăpat cu faţa curată creându-se, după o remaniere totală a conducerii secţiei, condiţii excelente pentru a deveni, în ediţia ce va începe peste câteva zile, una din formaţiile de certă perspectivă ale viitoarei Divizii D, aşa cum ne obişnuise în trecutul nu prea îndepărtat. Harnicul şi credinciosul antrenor I. Barbu, în ciuda tuturor dificultăţilor, a luptat neobosit şi perseverent pentru ca împreună cu lotul rămas credincios, format din C. Popescu, D. Părău, C. Morariu, V. Ciuciurea, A. Ionele, D. Sîia, G. Andrei, F. Muntean, D. Naicu, D. Oniga, I. Meianu, C. şi N. Oliu, N. Dîldea, D. Popescu, M. Boieriu, P. Frîntu, P. Roşca, E. Terbea, C. Barb, S. Ţînţ, M. Iungu, P. Zamfir şi A. Maximovici să-şi apere cu abnegaţie, dar extrem de corect şi sportiv, şansele. 15 componenţi din lot au primit 49 c.g.: C. Barb (7), D. Popescu, P. Zamfir, A. Ionele (6), D. Părău şi N. Oliu (5), F. Muntean (4) efectuând pentru cumul 8 etape de suspendare, iar cei 5 eliminaţi alte 10 runde. Cele 53 de goluri marcate au fost realizate de 10 jucători Cel mai prolific s-a dovedit A. Ionele cu 12 reuşite,urmat de F. Muntean cu 11, I. Meianu cu 10, D. Sîia 9, C. Barb 3, C. Oliu, N. Oliu şi V. Ciuciurea fiecare cu câte două, D. Naicu şi P. Zamfir.

Evoluând în cadrul acestui eşalon numai datorită generozităţii sponsorului principal I. Bilca, unsprezecele Viitorul Bazna a avut în această stagiune câteva prestaţii mai mult decât notabile, dacă avem în vedere victoriile de pe propriul teren cu „U“ Mecasem, Romanofir, CS Agnita, Progresul şi Euroil, precum şi cea de la Sălişte sau remizele de acasă cu Geromed ori Sticla şi cele de la Dumbrăveni şi Ocna Sibiului. Cea mai concludentă izbândă a realizat-o în compania echipei constructorilor sibieni pe care a învins-o cu 7-1. Eşecul cel mai usturător l-a înregistrat la Şeica Mare, 0-6, cu COMESO. În toamnă a reuşit 16 puncte, în retur doar 10 (s-a simţit plecarea lui O. Oprea). Excelentă comportare la capitolul disciplinar. Nici un jucător eliminat şi doar 31 avertismente acordate la 15 jucători, C. Boariu, A. Banu şi C. Craiu efectuând pentru cumul câte o etapă de suspendare. A beneficiat de două autogoluri, M. Gorun (Progresul) şi A. Rahoveanu (Euroil). A rulat de-a lungul celor 30 de runde, 30 combatanţi (G. Cîmpean, I. Harfaş, I. Iridon, D. Zlati, N. Cerchizan, V. Oprea, C. Wonnerth, A. Petac, P. Roşca, A. Banu, G. Pologea, F. Paraschiv, C. Boariu, M. şi D. Bîrcea, R. Bulugea, E. Bocăzar, L. Albu, O. Oprea, V. Peptănuş, O. Stoica, G. Zămăcău, I. Havai, C Craiu, F. Meruţ, E. Mako, N. Ciobanu, V. Bleahu, M. Farkaş şi D. Proştean), 14 jucători s-au înscris pe lista marcatorilor. În frunte, O. Oprea cu 10 goluri, urmat de E. Bocăzar 8, V. Peptănuş şi C. Boariu cu câte 7, C. Craiu (4), N. Ciobanu, F. Paraschiv, M. Farkaş şi N. Cerchizan cu câte două, A. Petac, M. Bîrcea şi R. Bulugea.

În pofida valorii incontestabile a unor interpreţi, evoluţiilor bune de acasă cu „U“ Mecasem, Textila, CS Agnita, Vitrometan ori din deplasare cu Construcţii şi Euroil, echipa Progresul Dumbrăveni, plătind greu tribut comportărilor nesportive ale propriilor jucători şi atitudinilor huliganice ale câtorva spectatori (asupra cărora nu mai insistăm) a revenit după puţin timp în campionatul judeţean de unde - mizând pe tinerele talente în pregătire - poate reveni rapid în rândurile diviziei D. Cea mai categorică victorie, 16-1 cu Euroil. Cel mai ruşinos eşec l-a înregistrat la Cisnădie, 0-11. Din lotul alcătuit din A. Kreischer, C. Puică, M. Gorun, C. Neagu, I. Mihăilă, V. Florea, E. şi C. Milea, M. Raţiu, D. Forgaciu, D. Morariu, D. Tala, N. Dobra, A. Toasö, C. Chişu, G. Racz, I. Toduţ, M. Părduţ, F. Şancu, E. şi N. Maier, V. Rus, F. Goga, G. Tudora, M. Aenoaie, I. Ştef, E. Degan şi M. Coţofan, antrenat cu pasiune de vulcanicul L. Degan, 18 beligeranţi au agonisit 39 c.g. pentru cumul de avertismente D. Morariu, M. Părduţ, D. Forgaciu şi E. Milea au stat pe margine câte o etapă. N. Maier şi N. Dobra au fost suspendaţi doi ani, M. Nistor un an, ceilalţi 6 eliminaţi efectuând 16 runde de suspendare. le-au fost dăruite două autogoluri de A. Nuţescu (Euroil) şi D. Voicu (Unirea). Golgeteri autoritari au fost D. Forgaciu şi E. Milea, fiecare cu câte 19 reuşite, urmaţi de C. Părduţ, D. Morariu, C. Maier cu 4 realizări şi alţi 9 componenţi ai lotului.

Euroil Sălişte a obţinut nedorita performanţă de a nu obţine în 30 de întâlniri decât o singură remiză pe propria arenă, dar surprinzător în compania ocupantei locului 3, COMESO Şeica Mare. În caseta tehnică, 13 jucători din lot au cumulat 32 avertismente, pentru cumul, doi dintre ei efectuând câte o etapă de suspendare, având şi 5 eliminaţi de pe teren, doi pentru bruscarea arbitrului fiind suspendaţi un an şi 6 luni.

Antrenorul O. Raica (nesprijinit suficient) a mizat pe un lot ce cuprindea pe Mihai şi M. Mînzat, N. Radu, A. Nuţescu, I. Cunţan, D. Bîrsan, F. Munteanu, I. şi G. Cunţan, G. Vîlcea, A. Rahovean, N. Goia, R. Mic, F. Herghelegiu, I. Oprişiu, G. Dincă, I. Aldea, R. Naţescu, A. Sertac, D. Bărbat, I. Contiş, O. Lazinovici, N. Bunea, V. Amarioarei, R. Luca. Autorii golurilor: N. Radu şi I. Cunţan 5, N. Laurenţiu, Mihai Mînzat şi D. Bîrsan 3, N. Tudosoiu, M. Stoinescu şi Mircea Mânzat, plus autogolul lui G. Buican de la Construcţii.

V.M.

Luni, 11 august

Prcgramul 1: 13.00 Secretele nisipului (s/r) 14.00 TVR Info 14.10 Şeicul (s/r) 15.00 Sailor Moon (d.a.) 15.30 Emisiune în limba maghiară 17.05 Specialitatea casei (s) 17.35 Timpul Europei 18.00 Tele-Estival Camel Planet 19.00 Sunset Beach (s) 19.50 Agenda muzelor 19.55 Doar o vorbă „săţ-i“ mai spun 20.00 Jurnal 21.00 Echipa de intervenţie (s) 22.00 În faţa dv.! 23.00 Canary Wharf (s) 23.30 Jurnalul de noapte 23.50 Revista de istorie 0.30 Rock Live *Programul 2*: 14.30 Ce bine e acasă! (s) 16.00 Secretele nisipului (s) 17.00 Şeicul (s) 18.00 Puterea, pasiunea (s) 20.00 Teatru TV.

Marţi, 12 august

Programul 1: 6.00 România: ora 6 fix! 8.30 Sailor Moon (d.a.) 9.00 TVR Cluj-Napoca 10.00 TVR Info 10.05 TVR Iaşi 11.00 TVR Timişoara 12.00 TVR Info 12.05 Credo (r) 13.05 Secretele nisipului (s/r) 14.00 TVR Info 14.10 Şeicul (s/r) 14.55 Bursa invenţiilor (r) 15.05 Sailor Moon (d.a.) 15.30 Ecclesiast '97 16.00 Emisiune în limba maghiară 17.00 TVR Info 17.05 Specialitatea casei (s) 17.35 Medicina pentru toţi 18.00 Tele-Estival Camel Planet 19.00 Sunset Beach (s) 19.50 Agenda muzelor 19.55 Doar o vorbă „săţ-i“ mai spun 20.00 Jurnal 21.00 Ultimatumul (f) 23.00 Canary Wharf (s) 23.30 Jurnalul de noapte 23.50 Universul cunoaşterii 0.30 Planeta Cinema (r)

Programul 2: 8.30 Canary Wharf (s/r) 9.00 Echipa de intervenţie (s/r) 10.00 Cu Ochi'n 4 (s/r) 11.35 Sunset Beach (s/r) 12.30 Savannah (s/r) 14.30 Ce bine e acasă! (s) 16.00 Secretele nisipului (s) 17.00 Şeicul (s) 18.00 Puterea, pasiunea (s) 20.00 Maigret şi flămânzii (f).

Miercuri, 13 august

Programul 1: 6.00 România: ora 6 fix! 8.30 Sailor Moon (d.a.) 9.00 TVR Cluj-Napoca 10.00 TVR Info 10.05 TVR Iaşi 11.00 TVR Timişoara 12.00 TVR Info 12.05 Sensul tranziţiei (r) 13.05 Secretele nisipului (s/r) 14.00 TVR Info 14.10 Şeicul (s/r) 14.55 Bursa invenţiilor (r) 15.05 Sailor Moon (d.a.) 15.30 Ecoturism 16.00 Pro Patria 17.00 TVR Info 17.05 Specialitatea casei (s) 17.35 Magazin sportiv 18.00 Tele-Estival Camel Planet 19.00 Sunset Beach (s) 19.50 Agenda muzelor 19.55 Doar o vorbă „săţ-i“ mai spun 20.00 Jurnal 21.00 Mândrie şi prejudecată (s) 22.00 În flagrant 23.00 Canary Wharf (s) 23.30 Jurnalul de noapte 23.50 In Memoriam 0.30 Întâlnirea de la miezul nopţii

Programul 2: 8.30 Canary Wharf (s/r) 9.00 Ultimatumul (s/r) 11.35 Sunset Beach (s/r) 12.30 Perla Coroanei (s/r) 14.30 Ce bine e acasă! (s) 16.00 Secretele nisipului (s) 17.00 Şeicul (s) 18.00 Puterea şi Pasiunea 21.00 Atletism.

Joi, 14 august

Programul 1: 6.00 România: ora 6 fix! 8.30 Sailor Moon (d.a.) 9.00 TVR Cluj-Napoca 10.00 TVR Info 10.05 TVR Iaşi 11.00 TVR Timişoara 12.00 TVR Info 12.05 Ce-i de făcut? (r) 13.05 Secretele nisipului (s/r) 14.00 TVR Info 14.10 Şeicul (s/r) 15.00 Sailor Moon (d.a.) 15.30 Pompierii vă informează! 15.45 Lege şi fărădelege 16.00 Convieţuiri 17.00 TVR Info 17.05 Specialitatea casei (s) 17.35 Bank-Note 18.00 Tele-Estival Camel Planet 18.50 Tragerile Super Loto 5/40 şi Expres 19.00 Sunset Beach (s) 19.50 Agenda muzelor 19.55 Doar o vorbă „săţ-i“ mai spun 20.00 Jurnal 21.00 Dr. Quinn (s) 21.55 Pariul trio 22.00 Cu ochii'n 4 22.45 Reflecţii rutiere 23.00 Canary Wharf (s) 23.30 Jurnalul de noapte 23.50 Un secol de cinema

Programul 2: 8.30 Canary Wharf (s/r) 9.00 Planeta Cinema (s/r) 10.00 În Flagrant (s/r) 11.00 America sălbatică (do/r) 11.35 Sunset Beach (s/r) 12.30 Mândrie şi Prejudecată 14.30 Ce bine e acasă! (s) 16.00 Secretele nisipului (s) 20.00 Banii (f) 22.30 Emisiune sportivă.

Vineri, 15 august

Programul 1: 6.00 România: ora 6 fix! 8.30 Sailor Moon (d.a.) 9.00 TVR Cluj-Napoca 10.00 TVR Info 10.05 Lumină din lumină 11.30 TVR Timişoara 12.00 TVR Info 12.05 Media-Club (r) 12.35 Convieţuiri 13.05 Secretele nisipului (s/r) 14.00 TVR Info 14.10 Şeicul (s/r) 15.00 Sailor Moon (d.a.) 15.30 Emisiune în limba germană 17.00 TVR Info 17.05 Specialitatea casei (s) 17.35 Tribuna partidelor parlamentare 18.00 Tele-Estival Camel Planet 19.00 Sunset Beach (s) 19.50 Agenda muzelor 19.55 Doar o vorbă „săţ-i“ mai spun 20.00 Jurnal 21.00 Tezaur folcloric 21.30 Zborul Morţii (f) 23.05 De la viziuni la marile centre de pelerinaj 23.30 Jurnalul de noapte 23.50 Recital Mircea Rusu Band 0.55 Maliţie erotică (f)

Programul 2: 8.30 Canary Wharf (s/r) 9.00 Dr. Quinn (s/r) 10.30 Micul Yeti (s/r) 11.25 Sunset Beach (s/r) 12.05 Un secol de cinema (r) 14.30 Ce bine e acasă! (s) 15.30 Contele Mac Duckula (d.a) 16.00 Secretele nisipului (s) 17.00 Şeicul (s) 18.00 Puterea, pasiunea (s) 22.35 Nocturnă sportivă

Sâmbătă, 16 august

Programul 1: 7.00 Bună dimineaţa...de la Timişoara şi de la Bucureşti! 8.30 Alfa şi Omega 9.00 TVR Info 9.05 Salty (f) 9.55 Prietenie fără frontiere 10.50 Să muşti din viaţă 12.35 Mork şi Mindy (s) 13.00 America sălbatică (do) 13.30 Ecranul 14.00 TVR Info 14.15 Mapamond 14.45 Turnul Babel 17.00 Universul straniu al lui Arthur C. Clarke (s) 17.30 Alo, tu alegi! 18.00 Hollyoaks (f/s) 18.30 Poveşti din copilărie 19.00 Teleenciclopedia 19.55 Doar o vorbă „săţ-i“ mai spun 20.00 Jurnal 20.35 Săptămâna sportivă 21.00 Savannah (s) 22.00 Camel Planet Olimp 23.00 TVR Info 23.05 Piaţa Spaniei (f/s) 23.55 Mâine pe micul ecran 24.00 Detectivul din Los Angeles (s) 0.50 Arena AS

Programul 2: 8.10 Lupii aerului (s) 13.30 Misterele Sankt Petersburgului (s) 14.30 Ce bine e acasă! (s) 15.30 Contele Mac Duckula (d.a) 16.00 Secretele nisipului (s) 17.00 Şeicul (s) 20.00 Greşeală fatală (f/l) 21.35 Mozaic sportiv 21.50 Greşeală fatală (f)

Duminică, 17 august

Programul 1: 7.00 TVR Cluj-Napoca 8.30 Lumină din lumină 9.00 TVR Info 9.05 De la Apenini la Anzi (s) 9.35 Legenda Albei ca Zăpada (d.a.) 10.00 Ala-Bala, portocala! 11.00 Viaţa satului 12.30 Ce vrăji a mai făcut nevasta mea? (s) 13.00 Serial de călătorii 14.00 TVR Info 14.15 Atlas 14.45 Video-magazin 17.00 Star Trek (s) 18.00 7 zile în România 18.30 Poveşti din copilărie (d.a.) 19.00 Robingo 19.55 Doar o vorbă „săţ-i“ mai spun 20.00 Jurnal 20.35 Duminica sportivă 20.50 Tragerile Loto Special 6/49 şi Noroc 21.00 Atitudini anglosaxone (f) 22.25 Lacul Leman şi lordul Bayron 22.55Pariul trio 23.00 TVR Info 23.05 Camel Planet Olimp 0.05 Filmele săptămânii 0.10 Gala circului francez

Programul 2: 8.00 Lupii aerului (s) 13.30 Misterele Sankt Petersburgului (s) 14.30 Ce bine e acasă! (s) 15.55 Secretele nisipului (s) 17.00 Şeicul (s) 21.00 Repriza a treia 23.00 Frumoasa şi bestia (s)

MAPAMOND SPORT

Cu ochii spre... Turcia

Mai mult ca oricând, campionatul Turciei va atrage atenţia iubitorilor fotbalului din ţara noastră. Şi aceasta, nu pentru că nivelul întrecerii de peste Bosfor ar fi atins cote rivalizând cu spectacolele din Italia, Anglia sau Spania, ci pentru că numărul jucătorilor români ce au luat calea Turciei este foarte mare.

Fireşte, Galatasaray va rămâne în prim-plan. Nici nu ar avea cum să fie altfel, de vreme ce, pentru ei, pentru cei patru români campioana Turciei a reuşit să modifice regulamentele Federaţiei care, până în vară, nu permiteau decât trei străini în lot. Cu Gică Popescu, Gică Hagi, Iulian Filipescu şi Adrian Ilie, „Galata" poate fi considerată o mininaţională a României în exerciţiul funcţiunii la Istanbul. În afara lor, vom privi cu atenţie şi în curtea principalei rivale, Fenerbahce, de unde se oferă perspectiva unei premiere în Turcia, aceea a rivalităţii între doi fraţi: Sabin Ilie, cel în care suporterii „galben-albaştrilor" îşi pun mari speranţe, şi Adrian Ilie, deja cu vechime de un an sub culorile Galatei.

Ieşind din lumea bună, a candidatelor la titlu, vom poposi în curtea deţinătoarei Cupei, Kocaelispor, unde unul dintre portarii naţionalei, Mitică Stângaciu, este considerat omul numărul 1 în echipa antrenată de germanul Osieck.

Un capitol aparte îl reprezintă Altay Izmir şi nou-promovatele Kayserispor şi Karabukspor. La Altay se poate vorbi deja despre o a doua legiune românească după Galatasaray. Antrenor e Marian Bondrea, iar cei trei jucători ce speră a scoate echipa din anonimat sunt foştii dinamovişti Dănciulescu şi Coporan şi ex-"bancarul" Moisescu. Kayseri, cu Gigi Mulţescu la startul unei noi aventuri, după cei patru ani la Samsun, crede că „vârful" Leonard Strizu va fi marea revelaţie a ediţiei. Iar Karabuk e convinsă că multe dintre şansele ei de supravieţuire se vor găsi în paradele lui Florin Tene, scăpat de presiunea psihică a Giuleştiului. În fine, să nu-l uităm pe veteranul Daniel Timofte, la al patrulea campionat consecutiv cu Samsunspor.

Cum se relaxează campionii

Se înşeală cei care cred că marii campioni îşi petrec timpul doar între antrenamente şi concursuri, că nu fac altceva decât să câştige dolari şi să-i înmulţească. Toţi au unul sau mai multe hobby-uri (bineînţeles, pe lângă femei, care roiesc în jurul lor precum albinele în jurul stupului!). Iată cum se distrează câţiva automobilişti de Formula 1.

Michael Schumacher se relaxează gonind cu kartul, ca pe vremea când era copil, schiind sau jucând fotbal. Fratele său, Ralf, joacă tenis, aleargă cu kartul şi practică skat-board-ul. Gerhard Berger, fiind din Tirol, situează pe locul întâi schiul şi hocheiul pe gheaţă. Jean Alesi practică schiul, tenisul, golful şi schiul nautic. Damon Hill se destinde cântând la chitară, jucând golf şi tenis. Eddie Irvine se distrează de minune pilotându-şi elicopterul, dar joacă şi golf sau practică snowboard-ul. Giancarlo Fisichella joacă fotbal, tenis, schiază şi pescuieşte. Mika Häkkinen practică schiul, jet-skiul şi tenisul...

În foto: Damon Hill şi ghitara lui electrică.

Acum ori niciodată

Steaua Bucureşti - faţă-n faţă cu...adevărul

În 13 şi 27 august, Steaua are de susţinut două „examene" dure, dar foarte importante atât pentru clubul militar, cât şi pentru fotbalul românesc: meciul tur-retur cu Paris Saint Germain. Una din cele două echipe va accede în grupele preliminare ale Ligii Campionilor.

Toată lumea îi acordă prima şansă - cu un procentaj de 80% - formaţiei franceze, cu un nucleu de jucători de mare valoare şi avându-l ca antrenor pe brazilianul Ricardo Gomes. Vedetele lui Paris St. G. - care are în palmares o Cupă a Cupelor şi fiind finalista aceleiaşi competiţii în ediţia trecută - sunt brazilienii Leonardo Nascimento de Araujo (28 ani), component al echipei mondiale în 1994, câştigător al Cupei Intercontinentale cu FC Sao Paulo în 1993, campion al Japoniei cu Kashima Antlers în 1996; Rai de Souza Vieira de Oliveira (32 ani), campion mondial, şi el, câştigător al Copei America în 1992 şi 1993 cu FC Sao Paulo, câştigător al Cupei Cupelor cu Paris St. G. în 1996; Vincent Guerin (31 ani), Paul Le Guen (33 ani), Alain Roche (30 ani), Bruno Ngotty (26 ani) - toţi internaţionali francezi.

Formaţia pariziană este tehnică, bine aşezată tactic, dar jumătate din jucători sunt trecuţi de 30 de ani, cu multe meciuri disputate, care uzează moral şi fizic...

Va reuşi Steaua să treacă peste acest hop cu jucătorii ei dintre care cei mai rutinaţi sunt Rotariu şi Lăcătuş?

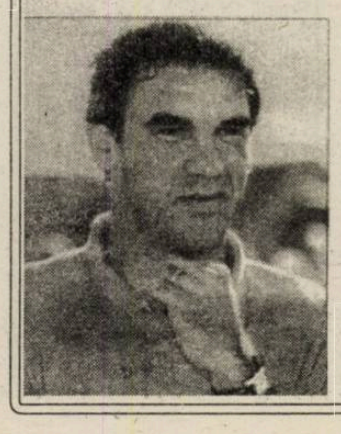

În foto: cei trei brazilieni ai lui Paris Saint Germain - Rai (poza mare), Ricardo Gomes (stânga), Leonardo (poza mică)

CUPA UEFA — Şi acum, decisivul tur preliminar

A avut loc, la Geneva, operaţiunea de tragere la sorţi a meciurilor contând pentru al doilea tur preliminar al Cupei UEFA, decisiv în ceea ce priveşte accesul în turul 1 al competiţiei propriu-zise.

Hajduk Split (Croaţia)	- Malmö FF (Suedia)
RSC Anderlecht (Belgia)	- Vorskla Poltava (Ucraina)
Neuchatel Xamax (Elveţia)	- Viking Stavanger (Norvegia)
Rotor Volgograd (Rusia)	- MKS Odra Wodzislaw (Polonia)
Trabzonspor (Turcia)	- Dundee United (Scoţia)
Rapid Viena (Austria)	- FC Boby Brno (Cehia)
FC Tirol Innsbruck (Austria)	- Celtic Glasgow (Scoţia)
Helsingborg (Suedia)	- Ferencvaros Budapesta (Ungaria)
Vejle BK (Danemarca)	- Hapoel Petah Tikva (Israel)
Grasshopper Zürich (Elveţia)	- Brann Bergen (Norvegia)
Hit Gorica (Slovenia)	- FC Bruges (Belgia)
PAOK Salonic (Grecia)	- Spartak Trnava (Slovacia)
KR Reykjavik (Islanda)	- OFI Creta (Grecia)
FK Jablonec (Cehia)	- Örebro (Suedia)
Apollon Limassol (Cipru)	- Mouscron (Belgia)
Dinamo Minsk (Belarus)	- Lilleström (Norvegia)
Ujpesti TE Budapesta (Ungaria)	- Aarhus (Danemarca)
Spartak Alania Vladikavkaz (Rusia)	- Dnepro Dnepropetrovsk (Ucraina)

- Turul: 12 august
- Returul: 26 august
- Cele 18 învingătoare se vor califica în turul 1, unde se vor întâlni cu cele trei echipe ajunse din Intertoto, cele 16 eliminate din al doilea tur preliminar al Ligii Campionilor şi cele 27 calificate direct.

Mişcări de „trupe" în Germania...

Mai jos vă prezentăm tabloul venirilor şi plecărilor (mai importante) de la fiecare club, în paranteze fiind trecute numele echipelor de proveniență (respectiv de destinaţie) şi, în cazul transferurilor mai „suculente", suma tranzacţiei, în milioane DM.

BAYERN MÜNCHEN. Veniri: Fink (Karlsruher SC; 5,45), Tarnat (KSC; 4,8), Elber (VfB Stuttgart; 12,5), Lizarazu (Athletic Bilbao). Plecări: Klinsmann (Sampdoria; „parametri zero"), Ziege (AC Milan; 10,25), Kreuzer (FC Basel; 1), Witeczek (Borussia Mönchengladbach; „0").

BAYER LEVERKUSEN. Beinlich (Hansa Rostock; 2,5), Schmadtke (SC Freiburg; „0"), Emerson (brazilian; Porto Alegre; 7), Frydek (ceh; Sparta Praga; 2,2), Rink (brazilian; Sao Paulo; 7)/Paulo Sergio (AS Roma; 6,1), Reyna (VfL Wolfsburg; 2), Ze Elias (Inter Milano; 11,1).

BORUSSIA DORTMUND. Booth (scoţian; Aberdeen; „0"), Tretschok (FC Köln; 1,3), Wolters (MSV Duisburg; 0,5), Kirovski (Sunderland; 2,5), Riedle (FC Liverpool; 5,4).

VfB STUTTGART. Akpoborie (Hansa Rostock; 7), Spanring (SC Freiburg; „0"), Murat Yakin (elveţian; Grasshopper Zürich; 6,5), M. Becker (Eintracht Frankfurt; „0")/Elber (Bayern), Gilewicz (KSC; 1,8), S. Fournier (Servette Geneva; 0,7), Buck (FC Kaiserslautern; 0,9), H. Herzog (Hertha BSC Berlin; 0,8).

VfL BOCHUM. Iuran (rus; Fortuna Düsseldorf; 2), Sundermann (SC Freiburg), Dickhaut (Eintracht Frankfurt)/Jack (Düsseldorf), Tapalovic (Schalke), Th. Gudjonsson (AA Gent), Eberl (Alost).

KARLSRUHER SC. Gilewicz (polonez), Nyarko (ghanez; FC Basel), Schepens (belgian; Standard Liege; 2,4), Regis (francez; Lens; 0,9)/Fink, Tarnat (ambii, Bayern), Carl (Stuttgarter Kickers), Dirk Schuster (FC Köln; 1,2), Tare (Düsseldorf).

WERDER BREMEN. Trares (TSV 1860 München), Wicky (elveţian; FC Sion; 2,1), Frey (SC Freiburg/Cardosa (Hamburger SV; 2,7), Schulz, Gundelach (ambii, încheierea carierei), Unger (Düsseldorf), Hobsch (Rennes; 0,8).

TSV 1860 MÜNCHEN. Hofschneider (Hansa), Kienz (Logrones; 0,5), Fach (Düsseldorf), Agostino (englez, Bristol City/Miller (sfârşitul carierei), Trares, Kutschera (Frankfurt), Berg (FC Nürnberg).

MSV DUISBURG. Wolters, Uwe Spies (SC Freiburg), Komljenovic (iugoslav; Frankfurt), Neun (Borussia Mdbach), Hajto (polonez; 0,5)/Nijhuis (Urawa Red Diamonds; 1,75), Anders (Greuther Fürth), Marin (FC St. Pauli; 0,48), Sabbadini (Molenbeek), Westerbeek (Fortuna Köln; 0,3).

FC KÖLN. Dirk Schuster, Tretschok, Menger (Greuther), Vucevic (croat; Barcelona; 1,7), Riskov (rus; Lokomotiv Moscova; 1,5)/Oliseh (Ajax Amsterdam; 8), Braun (Rapid Viena), Steinmann (Twente Enschede), Weiser (Rennes), Ananiev (VfB Leipzig).

SCHALKE 04. Eijkelkamp (olandez, PSV Eindhoven), Kluiev (rus; Lierse), Tapalovic, Goosens (Standard; 4)/Dooley (Columbus Crew Ohio), Weidemann (Hertha), David Wagner (GÜtersloh).

BORUSSIA MÖNCHENGLADBACH. Morten Pedersen (norvegian; Brann Bergen; 0,3), Witeczek, Chiquinho (brazilian; FC Sao Paulo; 2,5)/Peter Nielsen (FC Copenhaga), D. Wolf (Frankfurt), Mori (Adelaide City), Dahlin (AS Roma). ARMINIA BIELEFELD. Sternkopf (SC Freiburg; 0,4), Bagheri (iranian, Teheran), Ali Daei (iranian, Doha), Eigner (St. Pauli), Milosevic, Foxe (ambii australieni, de la Canberra)/Uwe Fuchs (OFI Creta), Fritz Walter (SSV Ulm), Eck (Kassel), Hobday (Rot-Weiss Essen), Molata (Hamburger SV).

HAMBURGER SV. R. Cardoso, A. Zeyer, Vogel (ultimii doi, Freiburg), Molata, Dembinski (polonez; Widzew Lodz), Zafirov (Lokomotiv Sofia)/Hartamnn (FC Basel), Kovacevic (Wolfsburg), Schupp (Grazer AK), Henchoz (Blackburn Rovers), Hubcev (Frankfurt), Ivanuskas (Casino Salzburg).

FC KAISERSLAUTERN. Buck, Marian Hristov (bulgar; 2,3), Sforza (elveţian; Inter; 6,5), Kouba (ceh; La Coruna; 0,7)/Ehrmann (antrenorul portarilor), Wegmann (Lugano), Lutz (Amatori).

HANSA ROSTOCK. Dowe (Sturm Graz), Majak (polonez; Widzew; 0,75), Pamic (croat; Sochaux)/Beinlich, Akpoborie, Hofschneider, Ziemer (Nürnberg; 0,7).

VfL WOLFSBURG. Hiemann, Kovacevic (HSV), Reyna, P. Novotny (ceh; Slavia Praga), Heidenreich (Freiburg)/Mihtarski, Maucksch (ambii, VfB Leipzig).

HERTHA BSC BERLIN. H. Herzog, Mandreko (rus; Rapid Viena), Gabor Karoly (haladas; 0,2), van Burik (olandez; Utrecht; 0,9), Rekdal (norvegian; Rennes; 1,9), Roy (olandez; Nottingham Forest; 3,2), Tchami (camerunez; Boca Juniors; 2)/Götz (antrenorul Amatorilor), Rraklli (SpVgg Unterhaching).

...şi în Franţa

AUXERRE (antrenor: Roux). Plecări: Saib (Valencia), Laslandes (Bordeaux), West (Inter). Sosiri: Guivarc'h (Rennes).

BASTIA (antrenor: Antonetti). Plecări: Drobnjak (Lens), Moravcik (FC Sion). Sosiri: Garrido (Boca Juniors), Jestrovic (OFK Belgrad), Andre (Rennes).

BORDEAUX (antrenor: Stephan - nou). Plecări: Ba (Milan), Bodard (Standard), Ziani (Lens), Lambourde (Chelsea), Tholot (Sion). Sosiri: Menzo (Lierse), Ricardinho (Parana), Laslandes, Saveljic (Partizan Belgrad), Musampa (Ajax), Wiltord (Rennes).

AS CANES (antrenor: Koot - nou). Plecări: Frey (Fiorentina), Bedrossian (Rennes), Bëloufa (Napoli). Sosiri: Echtel (Heerenveen), Winbee (Nancy), Jensen (Rennes).

CHATEAUROUX (antrenor: Zvunka). Sosiri: Loussouarn (Nantes), Dedebant (Caen), Cakar (Partizan), Bjejovic (Nantes).

GUINGAMP (antrenor: Smerecky). Plecări: Carnot (Monaco), Leconte (Amiens). Sosiri: Tasfaout (Auxerre), Garcion (Nantes), Bancarel (Bordeaux).

LE HAVRE (antrenor: Troch - nou). Plecări: Brando, Bertin (ambii Marsilia), Revault (PSG), Diawara (Monaco). Sosiri: Uzunidis (Panathinaikos), Pouget (Servette Geneva), De Neef (Nisa).

LENS (antrenor: Lecrecq - nou). Plecări: Dellmonte (Lyon), Regis (Karlsruhe), Camara (Marsilia). Sosiri: Dobnjak, Ziani.

LYON (antrenor: Lacombe). Plecări: Maurice, Gava (ambii PSG), Deplace (Montpellier), Anselmini, Breton (ambii Toulouse), Marcelo (Sao Paolo). Sosiri: Delmotte, S. Roche, Violeau (Auxerre), Carteron (Viorennes), Nadol (Lens).

MARSILIA (antrenor: Courbis - nou). Plecări: Ben Slimane (Freiburg), Lecikov (Beşiktaş). Sosiri: S. Blanc (Montpellier), Brandov, Bertin, Colleter (Bordeaux), Becanovic (Lille), Makelele (Nantes), L. Blanc (Barcelona), Camara.

METZ (antrenor: Muller). Plecări: Adam (Hearts), Lang (Sporting Lisabona), Terrier (West Ham). Sosiri: Lukik, Meryeu (ambii Sion), Boffin (Anderlecht).

MONACO (antrenor: Tigana). Plecări: Blondeau (Sheffield W.), Dos Santos (Montpellier), Scifo, Petersen (ambii Anderlecht), Petit, Grimandi (ambii Arsenal), Grassi (Sion), Anderson (FC Barcelona). Sosiri: Carnot, Lefevre (Montpellier), N'Doram (Nantes), Diawara.

MONTPELLIER (antrenor: Mezy). Plecări: Lefevre, Thethis (Sevilla), Prunier (Napoli). Sosiri: Dos Santos, Deplace, Dzodic (Zemun).

FC NANTES (antrenor: Denoueix - nou). Plecări: N'Doram, Makelele, Loussouarn, Garcion, Bjekovic, Capron (Rennes), Pignol (Monaco).

PSG (antrenor: Ricardo Gomes). Plecări: Cauet (Inter), Dely Valdes (Oviedo). Sosiri: Maurice, Gava (ambii Renault), Simone (AC Milan), Pantelic (Heraklis), Rabesandratana (Nancy).

RENNES (antrenor: David - nou). Plecări: Carteron, Wiltord, Guivarc'h, Jensen, Andre, Rekdal (Hertha), Mahe. Sosiri: Capron, Viauld (Monaco), Bedrossian, Hobsch (Werder Bremen), Weiser (FC Köln).

STRASBOURG (antrenor: Dugueperoux). Sosiri: Kinet (Ekeren). TOULOUSE (antrenor: Giresse). Sosiri: Anselmini, Breton.

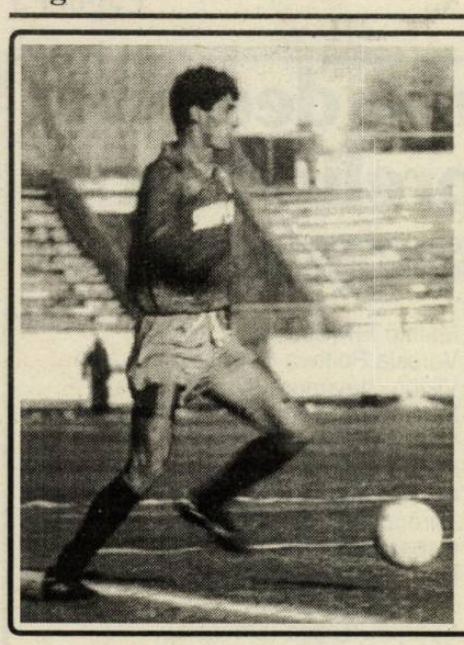

Dorin Zotincă nu mai vrea la „U" Cluj

Deşi mai are încă un an de contract cu gruparea clujeană, Dorin Zotincă a depus un memoriu la Federaţie prin care solicită să devină jucător liber de contract. Nemulţumirile lui sunt atât de ordin financiar, nu i-au mai fost achitate ultimele două rate din contract (din ianuarie şi iulie), cât şi legate de unele neînţelegeri iscate între el şi antrenorul Adrian Coca. Întrebat dacă a primit o ofertă de la altă echipă, Dorin a declarat: „Întâi să devin jucător liber, să nu mai aparţin Clujului, şi abia apoi mă voi gândi încotro o voi apuca".

Ovidiu BOICA

Sportivul săptămânii

FRANCISC SAROŞI (Academia Trupelor de Uscat)

Zilele trecute, în plin centrul Sibiului, l-am întâlnit pe atletul Francisc Saroşi, sportiv de performanţă în cadrul secţiei Academiei Trupelor de Uscat.

- Ce mai faci, Feri, cum a fost la „Naţionalele" de semimaraton?

- Am câştigat, dar nu la...atletism. Soţia mi-a dăruit un fecior.

- Să-ţi trăiască, ăsta este într-adevăr un succes de...familie. Eu mă refeream la „Naţionalele" de semimaraton despre care mi-ai amintit la ultima noastră întâlnire.

- Staţi, nu vă grăbiţi. „Naţionalele" se vor desfăşura pe 23 august, până-atunci mai este. Voi participa împreună cu Gheorghe Tomoioagă.

- Feri, doresc să realizez un serial cu sportivi de performanţă, ce au adus, în acest an, succese sportului sibian pe plan naţional şi internaţional. Aş dori să încep cu tine acest serial. Eşti de acord?

- De acord, dar credeţi că sunt potrivit pentru aceasta?

- Cartea ta de vizită este destul de interesantă. Hai să o prezentăm iubitorilor de sport sibieni.

- E vorba de locul I în clasamentul celor mai buni 10 sportivi ai Academiei Trupelor de Uscat Sibiu pe anul 1996; locul II pe echipe, la concursurile de orientare ale Şcolilor militare de învăţământ, desfăşurate la Poiana Pinului, de lângă Buzău; locul III, cu echipa României, în cursa celor 100 km de la Biel Bienne-Elveţia, alături de Florin Andrei. La această a 39-a ediţie, participând pentru a 5-a oară consecutiv, am primit o medalie de aur.

- În numele cititorilor, noi îţi dorim cât mai multe succese în continuare.

A consemnat
Ilie IONESCU

Condoleanţe

Suntem alături de **Adrian Someşan** la marea durere cauzată de decesul tatălui şi transmitem sincere condoleanţe familiei îndoliate.

A.S. Gaz metan Mediaş

Rezultate scontate şi 31 de goluri în etapa inaugurală

Fotbal, div.D

● **Sparta - Romanofir 6-1 (3-0)** În pofida terenului dificil şi a ploii mărunte căzute în repriza secundă, ambele echipe - nedrămuindu-şi eforturile - au oferit publicului prezent, un spectacol de ţinută, demn de aplaudat, atât pentru acurateţea şi frumuseţea fazelor create, cât şi pentru sportivitatea cu care absolut toţi combatanţii şi-au disputat şansele. Campioana „en titre" - cu acelaşi angrenaj minuţios cizelat şi perfect reglat, pasând des, rapid şi dezinvolt, dar şi schimbând derutant direcţiile de atac, a controlat cu autoritate jocul, administrând partenerei de întrecere - destul de nesincronizată în apărare - o corecţie extrem de severă, dacă ţinem cont măcar de faptul că tălmăcenii au ratat la scorul de 5-1, prin L. Pătru un penalti. Oaspeţii au declanşat pe contraatac câteva tăioase şarje, dar ele nu s-au concretizat decât o dată pe tabela de marcaj. Scorul s-a deschis în min. 17, când C. Boaru a concretizat lovitura liberă laterală trimisă de M. Marin. Zece minute mai târziu, C. Boaru expediază un şut centrare, portarul advers respinge greşit în faţă şi A. Ioo înscrie din apropiere. După ce, în min. 31, portarul gazdelor boxează oportun lovitura liberă viclean executată de L. Pătru, peste 7 minute A. Ioo, recidivează, stabilind scorul primei reprize. Cinci minute după reluare S. Vasile urcat în atac, şutează violent de la 18 m modificând scorul. Peste 9 minute textiliştii realizează golul de onoare prin D. Galiţ, care fructifică excelenta pasă a lui G. Rus. Gazdele mai punctează, până la final, de două ori prin N. Marin în min. 62 şi P. Calo în min. 82. Raport de cornere 12-3. S-au remarcat V. Ştefan, P. Calo, C. Boaru, M. Piştea şi V. Cristea de la învingători, I. Chircă, I. Fiţea, H. Cârţală, G. Rus şi D. Galiţ de la tălmăceni. Corect şi prompt în intervenţii arbitrajul prestat de brigada sibiană, alcătuită din centralul C. Fuerescu şi secunzii E. Gnandt şi Şt. Ispas.

● **C.S. Agnita - Vitrometan 2-1 (1-0)** Partidă de certă calitate, pigmentată de numeroase ratări la cele două buturi, terminată cu victoria meritată a gazdelor, graţie golurilor realizate de M. Părău (26) şi D. Părău (52), respectiv S. Lukacs (88). ● **„U" Mecanica Sembraz - CFR Retezat PIM 1-4 (0-2)**. Net superiori oaspeţii - deşi au avut în poarta din faţă un goal keeper în zi fastă - s-au detaşat lejer, datorită golurilor marcate de A. Fuşle, (10), V. Streza (51, 75) şi Măricuţ (89). Pentru studenţi au înscris C. Barbu (47). ● **Viitorul - Construcţii 3-3 (1-2)** În ciuda terenului acoperit cu apă, spectatorii au vizionat o întâlnire echilibrată şi atractivă, încheiată cu un just rezultat de egalitate. Au punctat: R. Deac (10), A. Iordache (autogol, min. 49) şi Savonea (70) pentru gazde, N. Sârbu (1, 41) şi D. Negrea (52) pentru sibieni. ● **COMESO - Record 2-0 (0-0)** Mai percutantă şi mai activă în ofensivă, formaţia din Şeica Mare s-a impus de justeţe, ca urmare a golurilor reuşite de G. Nicolae (58) şi C. Orlandea (65). ● **Geromed - Textila 1-0 (0-0)** Confruntare de bună valoare la Mediaş, localnicii deşi au dominat mai mult n-au putut depăşi apărarea cisnădiană decât în min. 59, când I. Boţoc a marcat golul victoriei. ● **ASA - Sticla 4-0 (0-0)** Mai bine pregătită fizic şi tactic, nou promovata s-a desprins clar în a doua repriză, când a punctat prin F. Iancu (65) şi I. Ciorogar (70, 76 şi 87). ● **Carpaţi Mecanica - Unirea 2-1 (0-1)**. Autorii golurilor I. Ionuţ (55, din 11 m) şi A. Bîrză (89), respectiv D. Băran (2).

V.M.

Fotbal, Divizia B

U.T.A. - F.C. INTER 3-1

urmare din pag.1

începere a partidei, achitând clubului, pentru accept, 500.000 lei. Cei care vor dori să repete gestul primarului vor cotiza cu aceeaşi sumă. La fotbal, o jumătate de milion este mizilic, dar tot e ceva.

Ca şi Sibiul, U.T.A. are o echipă tânără. Principalul ei atu este, momentan, ambiţia. Interiştii s-au strâns bine în preajma propriului careu, zădărnicind forcingul arădean, soldat doar cu bara lui E. Şerban din min. 17. Sibienii au contraatacat adesea, dar Galea şi Corfaru s-au dovedit prea firavi, responsabilitatea şutului asumându-şi-o mijlocaşii interişti. În min. 26, Boloş a executat un corner, defensiva sibiană a respins şi E. Şerban, din afara careului, l-a surprins nepregătit pe Holom: 1-0. Sibienii nu fac pasul înapoi şi egalează, meritat, după 5 minute: Demian este oprit prin fault la cca 18 metri şi Pogăcean transformă impecabil lovitura liberă. 1-1 la pauză nu era un scor de lepădat.

Arădenii încep furibund repriza secundă. În min. 51, acelaşi Boloş execută o lovitură de colţ, Sabău ezită, Oros sare la cap cu Volocaru, balonul pare o pradă uşoară pentru Holom, dar intervine neglijent Mihart şi-l deviază în propria poartă: 2-1. A fost, fără discuţie, momentul psihologic al jocului! Rând pe rând, atacanţii sibieni sunt schimbaţi, interiştii având momente ofensive cursive, dar, cum se întâmplă adesea, pe contraatac, arădenii punctează din nou în min. 81, atunci când Mariş pleacă prea uşor de lângă Oros şi liberoul Mihart, în loc să protejeze mingea pentru Holom, vrea s-o degajeze în lateral, dar îl serveşte ideal pe vârful gazdă care îndeplineşte formalitatea: 3-1.

În timp ce Dembrovschi jubila, Jan Gavrilă era supărat foc pe Mihart, care-l dezamăgise profund. Voi reveni în cotidianul „Tribuna".

Rezultatele primei etape

Seria I: FC Oneşti - Poli Iaşi 3-0, AS Ploieşti - Poiana Câmpina 3-0, Midia Năvodari - Dacia Brăila 3-2, Dunărea Galaţi - Bucovina Suceava amânat, Dunărea Călăraşi - Gloria Buzău 2-2, Metalul Plopeni - Rocar Bucureşti 0-0, Nitramonia Făgăraş - Tractorul Braşov 0-1, FC Braşov - Precizia Săcele 1-0, Metrom Braşov - Petrolul Moineşti 2-1.

Seria a II-a: ASA Tg. Mureş - CFR Cluj 2-0, Olimpia S.Mare - Gloria Reşiţa 2-1, UTA - FC Inter 3-1, Dacia Piteşti - Minerul Motru 2-1, FC Baia Mare - Gaz metan 3-0, Vega Deva - Unirea Dej 0-0, Electroputere - Corvinul 1-0, ARO Câmpulung - Poli Timişoara 2-0, UM Timişoara - Unirea A. Iulia 3-0.

Minutul 91

urmare din pag.1

îndoiesc că vor sparge „ghinionul" tocmai la Piatra Neamţ, în etapa următoare. Roşu (55), Munteanu (90). ● **Dinamo - Ceahlăul 2-0 (1-0)** Prima victorie a dinamoviştilor şi Hizo răsuflă mai uşor. Profitând de întreruperea campionatului până în 23 august (maram pentru pregătirea meciului cu Macedonia din preliminariile Campionatului Mondial), Viorelu nostru îi bagă pe jucători în cantonament, prin asta vrând să spună că, de fapt, Ţălnar nu i-a pregătit deloc peste vară, dar îi pune el pe picioare. Grozavu (20), Fl. Petre (57). ● **CSM Reşiţa - Sp. studenţesc 2-1 (0-1)**. Greu meci a avut sibianul L. Sajtos de arbitrat, dar a scăpat cu faţa curată. Repetenţii din Regie au luat conducerea prin golul lui Voica (31), după care gazdele au pornit asediul la poarta lui Lucescu junior. În min. 47, Balaci (CSM) a ratat un 11 metri, dar în min. 75 şi 77, Mutică, respectiv Jilavu au întors rezultatul în favoarea bănăţenilor. Bravo lor! ● **Foresta - Petrolul 1-0 (0-0)** Nici la Suceava n-a fost uşor, gazdele marcând golul victoriei prin min. 94 (Dacă n-o făceau probabil că Ad. Stoica ar fi prelungit partida până venea ciurda!) ● **Univ. Craiova - Chindia 4-0 (2-0)** Oltenii încep să-şi intre în mână şi să bată îndesat. Trică (21), Luţu (41), Cristescu (59), Curt (71) ● **FC Naţional - Gloria 2-0 (1-0)** Deşi nu-mi plac nici fălcile, nici infatuarea lui Halagian, mă bucur că l-a bătut pe „cuscrul" Jean Pădureanu, care mi-e şi mai antipatic. Vasc (4) şi Dună (87).

Clasament, Divizia A

1. Oţelul	3	3	0	0	10-0	9(+3)
2. FC Naţional	3	3	0	0	5-0	9(+3)
3. Steaua	3	3	0	0	6-2	9(+6)
4. FC Argeş	3	3	0	0	5-2	9(+6)
5. CSM Reşiţa	3	2	1	0	5-2	7(1)
6. Univ. Craiova	3	2	0	1	6-2	6(0)
7. FCM Bacău	3	1	2	0	4-3	5(-1)
8. Rapid	3	1	1	1	3-2	4(-2)
9. Chindia	3	1	1	1	2-5	4(-2)
10. Gloria	3	1	0	2	5-5	3(0)
11. U Cluj	3	1	0	2	4-5	3(0)
12. Dinamo	3	1	0	2	3-4	3(-3)
13. Foresta	3	1	0	2	2-3	3(-3)
14. Petrolul	3	0	1	2	3-5	1(-2)
15. Ceahlăul	3	0	1	2	1-4	1(-2)
16. Farul	3	0	1	2	1-4	1(-2)
17. Sp. stud.	3	0	0	3	1-7	0(-3)
18. Jiul	3	0	0	3	0-10	0(-6)

Etapa viitoare (22-23 august): Steaua - Oţelul, FC Argeş - Dinamo, Ceahlăul - Jiul, U Cluj - FC Naţional, Sp. studenţesc - FCM Bacău, Gloria - CSM Reşiţa, Farul - Foresta, Petrolul - Univ. Craiova, Chindia - Rapid.

Gimnastele noastre au cucerit „argintul"

urmare din pag.1

în faţa adversarelor de renume (LPS „Nadia Comăneci" Oneşti, C.S.Ş. „Cetate" Deva etc). Astfel, echipa pregătită de prof. Nicoleta Zaharie şi de antrenorul Lucian Sandu şi formată din: Claudia Presecan (pregătită la lotul olimpic), Sabina Cojocar, Oana Bucerzan, Patricia Baciu, Cristina Speriatu şi Alexandra Bărac, a izbutit să aducă Sibiului medalia de argint - rezultat ce întregeşte seria medaliilor obţinute de-a lungul anilor de „generaţia 2000". Demn de consemnat este faptul că C.S.Ş. Sibiu nu a mai participat cu o echipă într-un asemenea campionat de 12 ani!

De remarcat este şi faptul că sibiencele care se pregătesc la club, în condiţiile vitrege cunoscute, le-au devansat pe multe componente ale lotului naţional de junioare, care îşi desfăşoară activitatea în condiţii optime (la centrele olimpice din Deva şi Oneşti) şi beneficiază de avantaje materiale oferite de federaţie.

Tot în acest campionat, Sabina Cojocar şi-a confirmat din nou valoarea, situându-se în clasamentul general (individual compus) pe locul VII, întrecând nu mai puţin de 11 componente ale lotului naţional de junioare, iar în finalele pe aparate ale speranţelor, a obţinut medalia de bronz la bârnă şi locul VI la sol.

Aceste rezultate demonstrează că pasiunea, profesionalismul, continuitatea în pregătire şi spiritul de răspundere sunt mai presus de toate, adică exact atributele „cheie" în atingerea obiectivelor de performanţă îndrăzneţe pe care şi le propun atât profesorii, cât şi sportivii. Felicitări!

urmare din pag.1

ziarist prezent la meci. Au echipă tare, precis, fiindcă alţii se gândesc să găsească sponsori pentru a oferi câte un cadou fiecărui ziarist prezent la meci. Fie el şi numai o bere.

● Se aude că Radu Niculescu, ca şi Marin Dună, ar fi primit o nouă ofertă din Spania. Dacă este aşa să aşteptăm „zicerile" conducerii clubului „F.C. Naţional".

● În vederea meciului din preliminariile Campionatului Mondial cu echipa României, lotul reprezentativ al Macedoniei va sosi la Bucureşti, luni, 18 august, şi va fi cazat la hotel Lebăda. Macedonenii vor efectua două antrenamente, luni pe stadionul Faur şi marţi pe Steaua (antrenament oficial), de la ora 20,30.

● Internaţionalul spaniol Miguel Angel Nadal şi-a prelungit contractul cu F.C. Barcelona până în anul 2000.

● Prima de joc a rapidiştilor pentru victoria împotriva lui Dinamo a fost de 1.300 dolari. Bani buni, la care se adaugă şi berea pe care a plătit-o directorul tehnic al giuleştenilor, Mircea Lucescu.

● Debutantul anului în N.B.A. Allen Iverson, este acuzat de posesie ilegală de droguri şi arme. Jucătorul de la

Ultima oră

Philadelphia 76 ers în vârstă de 22 de ani, a declarat că îşi va susţine nevinovăţia. Deie Domnul să aibă şi argumente.

● Semnalăm celor interesaţi apariţia cărţii care cuprinde regulamentele de organizare şi funcţionare a Federaţiei Române dse Handbal, regulamentele de funcţionare a forurilor internaţionale, precum şi competiţiile internaţionale ale anului.

● Costul „distracţiei" cu sticla aruncată în Ghencea, în timpul partidei Steaua - Ţ.S.K.A. Sofia este de 32.700 dolari SUA. După cum se vede forurile internaţionale ale fotbalului nu glumesc.

● Ucraineanul Aleksandr Bagaci va trebui să returneze medalia de aur obţinută la Campionatele Mondiale de atletism de la Atena în proba de aruncare a greutăţii, precum şi cecul de 60.000 de dolari întrucât a fost testat pozitiv în urma controlului antidoping. Astfel, medalia de aur va reveni celui de al doilea clasat, americanul John Godina.

● Vasile Dobrău este, de săptămâna trecută, antrenor principal al echipei CFR Cluj. Adrian Coca, predecesorul său a trecut pe banca universitarilor clujeni.

Start în Divizia C

Şoimii au pierdut la Mătăsari!

Iată rezultatele primei etape din seria a 3-a: Rulmentul Alexandria - C.F.R. Caransebeş 3-1, Minerul Uricani - Petrolul Videle 2-0, Roşia Rovinari - C.S. Olt 4-1, Severnav Tr.S. - Parângul Lonea 4-1, Minerul Mătăsari - Şoimii COMPA 1-0, Minerul Berbeşti - Dacia U. Piteşti 4-2, Petrolul Ţicleni - Drobeta Tr. Severin 1-2, Alprom Slatina - Minerul Certej 1-0, Minerul Lonea - Petrolul Stoina 4-1, F.C. Vâlcea - Termo Tr. S. 1-2. Etapa viitoare (17.08): Petrolul V. - Rulmentul , C.S. Olt - Minerul U., Parângul - Roşia, Şoimii - Severnav, Dacia - Minerul M., Drobeta - Minerul B., Minerul C. - Petrolul Ţ., Petrolul S. - Alprom, Termo - Minerul L., C.F.R. - F.C. Vâlcea.

BIBLIOTECA „ASTRA" SIBIU

BIBLIOTECA ASTRA SIBIU

TRIBUNA sporturilor

SUPLIMENT SĂPTĂMÂNAL DE INFORMARE SPORTIVĂ AL COTIDIANULUI INDEPENDENT "TRIBUNA"

Anul VII, nr. 380 | 18.08 - 24.08. 1997 | 4 pagini, 500 lei

Ultima oră

● Aniversări: Augustine „Jay-Jay" Okocha (14 august 1973), Jim Courier (17 august 1970), Joao Vieira Pinto (19 august 1971). Giuseppe Giannini (20 august 1964), Antonio Benarrive (21 august 1968).

● Federaţia de fotbal din Macedonia a comunicat lotul jucătorilor pentru meciul cu România. Nume mai cunoscute sunt doar Celeski, care joacă în Turcia, Ilici (Hamburger SV), Nikolovski (Anvers) şi Trenevski (Partizan Belgrad).

● Fostul mare fotbalist Viorel Mateianu a ajuns să trăiască din mila publică. Cine vrea să-l ajute poate depune bani în contul 400840891000, Banca Ion Ţiriac, Filiala Oradea. Băutura, bat-o vina!

● La un antrenament al formaţiei engleze Middlesbrough, italianul Fabrizio Ravanelli l-a ... boxat pe coechipierul său Curtis Fleming.

● Florin Răducioiu a fost împrumutat de Espaniol Barcelona clubului german UfB Stuttgart pentru acest campionat. Să vedem dacă va juca.

● Handbalistele româncе, medaliate cu bronz la CM de tineret, desfăşurat în Coasta de Fildeş, vor fi admise la ANEFS fără examen de admitere, ca recompensă suplimentară pentru performanţa lor.

● Lotul naţional de caiac-canoe a plecat în Canada unde vor avea loc întrecerile C.M. Ivan Patzaichin şi băieţii lui se vor umple, din nou, de bani.

● Tibor Selymes îşi construieşte casă în Ungaria, într-un cartier rezidenţial din Szombathely. Bani albi pentru zile negre.

● S-a stabilit, în şedinţa Adunării Generale a Ligii Profesioniste de Fotbal, ca la masa presei, pe toate stadioanele, să fie admis, pe bază de acreditare, câte un singur reprezentant de la fiecare ziar, iar în teren câte doi fotoreporteri.

● Gabriel Cherecheş, cel mai bun săritor în apă român, n-a participat la Campionatele Europene de la Sevilla, el aflându-se în SUA, unde susţine examen de admitere la facultate.

● Sâmbătă, la Sinaia, fotbaliştii de la Steaua au sărbătorit „di grande" victoria asupra echipei Paris S.G. Puteau aştepta măcar până după meciul retur.

● Junioarele noastre vizează o medalie la Campionatele Europene de handbal care au început în Austria.

● Miercuri, 20 august, ora 15, în „Cupa României", se vor întâlni Comeso Şeica Mare şi Şoimii Sibiu.

● Lotul anunţat de Iordănescu pentru meciul cu Macedonia: Stelea, Stângaciu - D. Petrescu, Doboş, Prodan, Ciobotariu, Potocianu, Baciu, Selymes, Reghekampf, Filipescu, Gică Popescu, Gabi Popescu, Gâlcă, I. Dumitrescu, D. Şerban, Ad. Ilie, V. Moldovan, S. Ilie, Craioveanu.

● În perioada 18-31 august, în Sicilia, se desfăşoară a 19-a ediţie a Universiadei de vară. România

continuare în pagina 4

(n.i.d.)

„Memorialul BEBE BOBOC" la rugby

CSM şi Forestsib Sibiu organizează, în perioada 21-24 august a.c., tradiţionalul turneu de rugby „Memorialul Bebe Boboc" la care, în acest an participă formaţiile „U" 16 Februarie Cluj, „U" Remin Baia Mare, „U" Marcelini Timişoara, IAMT Oradea, Consig-Triumf Giurgiu şi, fireşte CSM Foresta Sibiu.

Meciurile se vor disputa pe terenul din Valea Aurie, de la orele 9 şi 17, ele constituind şi etape în cadrul „Cupei României".

Dacă şi timpul va fi cu noi, vom asista la un adevărat regal al rugby-ului, într-un decor mirific.

În pagina 2

În concursul de la Cagliari - CLAUDIA PRESECAN pe locul II

În pagina 3

PRELIMINARIILE CAMPIONATULUI MONDIAL DE FOTBAL - FRANŢA '98

Zâmbiţi, vă rog!

Când nu ne plângem din cauza înfrângerii, ne plângem din cauza victoriei. Aşa-i la peluză. Bineînţeles că e vorba de o plângere constructivă, cum e, spre exemplu, şantierul Sălii de Sport, sau cum era, mai înainte, Lăcătuş în formaţie. Aşa, nu se ştie dacă ne prinde toamna prin Cupe. Oricum, să notăm că Steaua a bătut pesegeul cu un singur titular în echipă, ceilalţi fiind plecaţi la cules pe alte ogoare, mai fertile. Dar, vorba unui peluzist de la Consiliu: cresc rezervele, cresc.

Peluza a III-a

Şi-o fi zis mama UEFA să nu mai rotunjească solda steliştilor bucureşteni, că şi aşa ne umflă F.M.I.-ul buzunarele şi suntem ocupaţi cu restructurările de interior. Alt peluzist zicea că dacă nu-l eliminau pe Marius la „simulare" îl picau la viză şi tot n-apuca să străbată Parisul. Aşa, pentru orice eventualitate. Tot pentru orice eventualitate, interiştii lui Jean au montat trei ghiulele în portbagajul Daciei şi ne-au readus speranţa că şi în Sub Arini, pe stadionul Primăriei noastre, se poate juca fotbal şi se poate zâmbi. Zâmbiţi, vă rog!

critica de jos în sus după modelul cric. Plângerea a început de la victoria Stelei. Părerea peluzei este că nu ne priesc ibericii. După ce ne-am fript cu arbitrajul lui Solana din barajul pentru NATO, peluziştii au propus să-l recuzăm pe Don Aranda dar, cine se mai uită azi în gura peluzei? Elitele de obedienţă din rafturile UEFA sunt trimise pe stadioanele europene, la treabă pentru împlinirea unor jocuri făcute din timp. Altfel, plecam la Paris cu un avantaj mai rotund, cu piepturi mai rotunde şi cu

Mihai BRATU

Fotbal, Divizia B

RECITAL ÎN SUB ARINI!

F.C.INTER - DACIA PITEŞTI 3-0 (1-0)

Stadion „Municipal", timp ideal pentru fotbal, gazon bun, spectatori cca 1000. Au marcat: S. SABĂU (min. 45), FL. POGĂCEAN (min. 52) şi D. GALEA (min. 60).

F.C. INTER: HOLOM - TOLCIU, BRAN, TERCHILĂ, GRIGORE - DEMIAN (min. 88, Toader), AL. ZOTINCĂ, SABĂU (min. 85, Cl. Moldovan), POGĂCEAN - B. MARA, GALEA (min. 81, Stoian). Rezerve: Fl. Cotora, Mihart. Antrenori: Jan Gavrilă, Ad. Văsâi şi P. Purima.

DACIA: N. Bratu - Diţă, Mocanu, C. Pană, Stroe, V. Ciobanu - Cr. Bratu (min. 55, Preda), C. Feraru, Dima (min. 56, D. Radu) - C. Ivan (min. 73, Măluşanu), M. NICOLAE. Rezerve: Diaconescu, Chivescu. Antrenori: Stelian Badea şi Iordan Eftimie.

Cartonaşe galbene: Tolciu (min. 20), Mara (40), Terchilă (53), Al. Zotincă (66), respectiv Teraru (14), D. Radu (77) şi C. Pană (78).

Cartonaş roşu: Mara (66).

Au arbitrat: Şt. Gallovits (Oradea) - slab, la centru, Gh. Ştefanovici (Suceava) şi T. Morariu (Gura Humorului), ambii bine. Observator F.R.F. - I. Vereş (Sf. Gheorghe).

Raportul şuturilor: 23-5 (pe poartă 9-1). Cornere: 10-5.

Pe „uliţa" sibiană a poposit, în sfârşit, soarele! Dumnezeu şi, desigur, aceşti copii frumoşi ne-au readus zâmbetul pe feţe. Şi ce chinuiţi ne-am dus sâmbătă la stadion. Măcinaţi de gânduri, de îndoieli, de teamă. Până şi galeria interistă, cea iubitoare şi mereu iertătoare, a fost obligată, după 2-0, să renunţe la expectativă şi să încurajeze frumoasa echipă sibiană!

Nu atât rezultatul cât mai ales jocul interiştilor merită aprecieri deşi, pe parcursul primei reprize, pe fondul apărării destul de sigure a piteştenilor, deznodământul a stat sub semnul întrebării.

O justificată teamă a paralizat, în primul act, acţiunile interiştilor. Mai clare au fost şarjele din min. 10 (şut Demian, respins în corner), min. 34 (reluare Grigore în ... portar), min. 38 (deviere tot în portar a lui Al. Zotincă), oaspeţii arătându-şi colţii în min. 17 (şut blocat al lui Nicolae) şi în min. 40 (reluare peste, din poziţie ideală, a lui Feraru). Dar a venit la ţanc golul lui Sabău (min. 45) după o acţiune a lui Tolciu şi, descătuşaţi, mânjii lui Jan Gavrilă au făcut o a doua repriză excelentă. În min. 52, Al. Zotincă a şutat violent din afara careului, N. Bratu a scăpat mingea şi, pe fază, Pogăcean nu l-a iertat: 2-0. Echipa piteşteană pare o Dacie fără roţi şi atacurile sibienilor creează panică mare în careul oaspeţilor .

continuare în pagina 4

Mircea BIŢU

Oltenii au fost „descălţaţi" la Mediaş

Gaz metan - Electroputere 3-0 (2-0)

Precum în returul ediţiei trecute nu le-au lăsat nici o şansă reşiţenilor - care au promovat, totuşi, în prima divizie - medieşenii le-au administrat o bătaie îndesată celor de la Electroputere, care se pot considera norocoşi că n-au primit decât trei goluri din noianul de ocazii pe care şi le-au creat gazdele mai ales în repriză secundă. Echipa pregătită de D. Solomon şi S. Varo a dovedit că va avea ceva de spus în această ediţie de campionat.

Iureşul la poarta lui Ungurianu a început chiar din primul minut de joc şi, după marea ratare a lui **Popescu** din min. 6, cinci minute mai târziu, tot el deschide scorul. Partida se desfăşoară în nota de dominare a gaziştilor, care irosesc ocazie după ocazie, după un mai vechi ... obicei de-al lor. A trebuit să se intercaleze **Callo** în linia ofensivă şi să majoreze scorul în min.42. Craiovenii n-au avut decât două situaţii mai periculoase, în min. 32 şi 34 Fabian putând înscrie.

După pauză, la primul atac spre poarta lui Ungurianu, **Iorga** se strecoară printre fundaşii adverşi şi urcă scorul la 3-0. Parcă miloşi şi mulţumiţi de rezultat, gaziştii au zburdat în continuare, au creat faze spectaculoase, însă n-au mai marcat (Popescu, Iorga, Găldean şi Handrea aflându-se la un pas de gol). Oaspeţii, pe contraatac, au avut posibilitatea să marcheze golul de onoare, dar Fabian (57) şi Niculescu (68, singur cu Roşca) n-au izbutit să-l învingă pe portarul medieşean.

Îmbucurător este faptul că echipa a practicat un joc cursiv, plăcut ochiului şi, în ultimă instanţă, eficient, în ciuda numeroaselor disponibilităţi.

Cartonaşe galbene: Handrea, Paraschiv, Dogaru.

A arbitrat V. Anghelinei (Galaţi).

Gaz metan: Roşca - Handrea, Boruncoi, Lungu, C. Moldovan, Ciurar - Callo, Hanc, Marcadonatu, (30, Găldean; 80, Miclăuş) - Popescu, Iorga (80, Nastai).

Electroputere: Ungurianu (65, Rinder) - Dogaru, Trăistaru, Niţă, Paraschiv, Ştefănică - Fabian, Ciurea (46, Bucuroaia), Şoavă - Răducanu, Niculescu.

D. IONAŞCU

CLASAMENTE, DIVIZIA B

Seria I

1-2 FC Oneşti	2	2	0	0	7-3	6(+3)
Astra Ploieşti	2	2	0	0	5-1	6(+3)
3. Midia Năvodari	2	2	0	0	6-3	6(+3)
4. Rocar Bucureşti	2	1	1	0	3-0	4(+1)
5-7. Gloria Buzău	2	1	1	0	4-3	4(+1)
FC Braşov	2	1	1	0	3-2	4(+1)
Tractorul Braşov	2	1	1	0	2-1	4(+1)
8. Bucovina Suceava	1	1	0	0	3-0	3(0)
9. Dacia Brăila	2	1	0	1	7-5	3(0)
10-11 Precizia	2	1	0	1	3-3	3(0)
Metrom Braşov	2	1	0	1	2-2	3(0)
12. Poli Iaşi	2	1	0	1	1-5	3(0)
13-14 Dunărea Călăraşi	2	0	1	1	2-5	1(-2)
Metalul Plopeni	2	0	1	1	0-3	1(-2)
15-16. Petrolul Moineşti	2	0	0	2	3-5	0(-3)
Nitramonia Făgăraş	2	0	0	2	1-3	0(-3)
17. Dunărea Galaţi	1	0	0	1	0-3	0(0)
18. Poiana Câmpina	2	0	0	2	1-6	0(-3)

Poli Iaşi - Astra 1-2, Dacia Brăila - Dunărea Galaţi 5-2, Bucovina - Metalul 3-0, Rocar - Dunărea Călăraşi 3-0, Poiana - AS Midia 1-3, Precizia - Metrom 2-1, Gloria - Nitramonia 2-1, Petrolul - FC Oneşti 3-4, Tractorul - FC Braşov 1-1.

Etapa viitoare (23 VIII): FC Oneşti - Precizia, Astra - Petrolul, Midia- Poli Iaşi, Dunărea Călăraşi - Bucovina, Metalul - Dunărea Galaţi, Nitramonia - Rocar, FC Braşov - Gloria, Metrom - Tractorul, Poiana - Dacia.

Seria a II-a

1. ASA Tg.Mureş	2	2	0	0	3-0	6(+3)
2. Unirea Dej	2	1	1	0	4-1	4(+1)
3. UM Timişoara	2	1	0	1	4-2	3(0)
4-7. FC INTER	2	1	0	1	4-3	3(0)
Gloria Reşiţa	2	1	0	1	3-2	3(0)
Minerul Motru	2	1	0	1	3-2	3(0)
Corvinul Hunedoara	2	1	0	1	2-1	3(0)
8-12. FC Baia Mare	2	1	0	1	4-4	3(0)
GAZ METAN MEDIAŞ	2	1	0	1	3-3	3(0)
UT Arad	2	1	0	1	3-3	3(0)
ARO Câmpulung	2	1	0	1	2-2	3(0)
Olimpia S.Mare	2	1	0	1	2-2	3(0)
13-14. Poli Timişoara	2	1	0	1	2-3	3(0)
CFR Cluj	2	1	0	1	1-2	3(0)
15-16. Dacia Piteşti	2	1	0	1	2-4	3(0)
Electroputere	2	1	0	1	1-3	3(0)
17. Vega Deva	2	0	1	1	0-2	1(-2)
18. Unirea A. Iulia	2	0	0	2	0-4	0(-3)

CFR Cluj - Olimpia 1-0, FC Inter - Dacia 3-0, Minerul Motru - Vega Deva 2-0, Unirea Dej - FC Baia Mare 4-1, Gloria Reşiţa - UTA 2-0, Gaz metan - Electroputere 3-0, Unirea A. Iulia - ASA Tg Mureş 0-1, Corvinul - ARO 2-0, Poli Timişoara - UM Timişoara 2-1.

Etapa viitoare: ASA - Poli Timişoara, Olimpia - Unirea A. Iulia, UTA - CFR Cluj, FC Baia Mare - Minerul, Vega - Dacia, Electroputere - Unirea Dej, ARO - Gaz metan, UMT - Corvinul, Gloria - FC Inter.

Sportivul săptămânii

Radu MICLĂUŞ (C.S.Ş Sibiu) o certitudine a înotului românesc

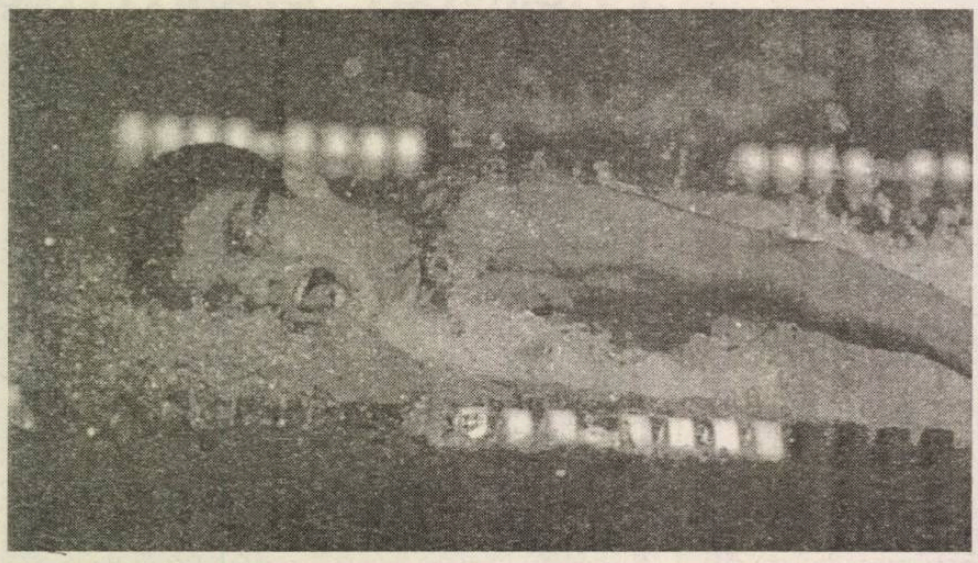

Pe cel mai valoros înotător sibian al momentului, Radu Miclăuş, l-am întâlnit nu la bazinul de înot, ci în faţa cinematografului Pacea.

-Ce mai faci Radule?

-Deocamdată mă deconectez. Vreau să intru la un film. Zilele acestea voi merge cu părinţii la Felix pentru o săptămână, apoi mă internez în spital pentru o operaţie de apendice.

-După cum înţeleg, anul acesta ai terminat cu concursurile?

-Nicidecum. După operaţie continui antrenamentele, dar nu la Sibiu, ci la Centrul Olimpic din Reşiţa, deoarece datorită instabilităţii condiţiilor de pregătire din Sibiu, nu am avut încotro.

-Radule, eşti de acord să prezint cititorilor noştrii cartea ta de vizită?

-Desigur, dar mai bine ar fi să vorbiţi cu mama mea. Acum o găsiţi acasă. Vă dau adresa, str.Haţegului bl.4, sc.B apartament 13 la etaj I.

La adresa indicată am găsit-o pe mama lui, Anca Miclăuş, nimeni alta decât campioana ţării, între anii 1972-1979, care împreună cu soţul său, Ioan Miclăuş, au dominat probele de 100 şi 200 m fluture. Doamna Miclăuş este o adevărată enciclopedie conţinând şi palmaresul lui Radu, care s-a născut în Sibiu, la 16 septembrie 1980. Cunoştinţa cu lecţiilte de înot a făcut-o de la vârsta de 6 ani, având-o ca profesor şi antrenor pe mama sa, până la vârsta de 9 ani . A continuat apoi pregătirea cu Sabina Sârbu până la vârsta de 13 ani şi din nou cu mama sa, care se ocupă de el şi în prezent. Dintre performanţe am notat : 10 titluri naţionale şi 50 de medalii în campionatele rezervate copiilor; 30 de medalii la campionatele de juniori II, din 1996, la juniori I obţine 15 medalii şi titlurile de campion naţional pe 1996 şi 1997 în proba de 200 m fluture.

Pe plan internaţional participă, încă din 1994, la cele mai importante concursuri ca „Zilele Olimpice ale Tineretului European", de la Bath - Anglia; în 1995, participă la concursul de la Trento - Italia; în 1996 participă la Jocurile Balcanice de la Atena; în 1997, la Campionatul European de juniori de la Glasgow - Anglia şi la J.B. juniori de la Ohrid - Macedonia.

Este elev în clasa a XI-a a liceului Onisifor Ghibu.

Trebuie să recunoaştem că aceste performanţe îl recomandă din plin pe juniorul Radu Miclăuş, (cel mai bun produs al înotului, după Carmen Bu-naciu şi Livia Copariu) drept un mare performer al ţării noastre . Păcat că el trebuie să se pregătească în alte bazine de înot departe de Sibiu.

Ilie Ionescu

Gimnastică

În concursul de la Cagliari -Claudia Presecan pe locul II

În cadrul pregătirii pentru Campionatul Mondial de la Lausanne, gimnastele din lotul naţional au participat la un concurs triunghiular cu selecţionatele Ucrainei şi Italiei. Gimnastele române au dominat categoric întâlnirea, câştigând detaşat cu 154,974. La individual compus, Simona Amânar (cu 39,150) a ocupat locul I, iar sibianca noastră Claudia Presecan s-a clasat pe poziţia a doua cu 38,650.

Ultimul test va avea loc duminică, 24 august, la Deva, în compania reprezentativei Germaniei.

I.ILIE

Luci Cotora - 250

Reajuns sub comanda lui Viorel Hizo, Lucian Cotora, actualul libero al lui Dinamo Bucureşti, a adunat - în meciul contra Ceahlăului Piatra Neamţ- 250 de prezenţe pe prima scenă fotbalistică a ţării.

La cât mai multe, Luci!

Teodorescu după ... Caşoltan

Fostul jucător sibian Adrian Teodorescu şi-a terminat, în această vară contractul cu F.C.Inter. A optat, nesilit de nimeni, pentru gruparea Vega Deva, antrenată acum de Ghiţă Ţurlea.

Stimulat de reuşita lui Cornel Caşoltan, ajuns - la 30 de ani - la echipa ungară Salacgerszang, Teodorescu pare tentat să-l urmeze pe bunul său amic, vorbindu-se chiar de un transfer în iarna următoare. Se spune că Teodorescu ar putea câştiga 25.000 DM într-un sezon.

Până una alta, în 30 august a.c., Vega Deva vine la Sibiu să-l înfrunte pe Jan Gavrilă şi pe ai săi. O să-l revedem la lucru, pe „Municipal", şi pe Adrian Teodorescu.

M.ß.

Ştiri din şah

În perioada 30 iulie -9 august, la Alba Iulia s-a desfăşurat Turneul Internaţional de şah „Cupa Apulum", ajuns la a XXV-a ediţie. Rezultatele şahiştilor sibieni participanţi confirmă (dacă mai era cazul) potenţialul lor valoric . La categoria peste 55 de ani maestrul sportului Răşinaru Gheorghe (A.S.Compa Sibiu) a obţinut locul II, la egalitate cu locul I, dar cu coeficient Soneborn inferior, iar la categoria 12 ani, Stan Dragoş şi Dâlbea Marius au obţinut locul II, şi respectiv IV. Ambii sportivi sunt legitimaţi la C.S.Ş. Sibiu. Participând la cel mai de anvergură turneu al anului „Turneul tinerilor maeştri", Alina Răşinaru (C.S.Ş.Sibiu) a obţinut un merituos loc VIII, alături de junioarele şi senioarele de elită ale României, cu o îmbunătăţire a coeficientului E.L.O. cu 50 puncte.

R.G.

PROGRAM TVR

Luni, 18 august

Programul 1:13.00 Secretele nisipului (s/r) 14.00 TVR Info 14.10 Şeicul (s/r) 15.00 Sailor Moon (d.a.) 15.30 Emisiune în limba maghiară 17.05 Specialitatea casei (s) 17.35 Timpul Europei 18.00 Tele-Estival Camel Planet 19.00 Sunset Beach (s) 19.50 Agenda muzelor 19.55 Doar o vorbă „săţ-i" mai spun 20.00 Jurnal 21.00 Echipa de intervenţie (s) 22.00 În faţa dv.! 23.00 Canary Wharf (s) 23.30 Jurnalul de noapte 23.50 Revista de istorie 0.30 Rock Live **Programul 2:** 14.30 Ce bine e acasă! (s) 16.00 Secretele nisipului (s) 17.00 Şeicul (s) 18.00 Puterea, pasiunea (s) 19.00 Studioul (doc/2) * Lunga călătorie cu trenul (f) 20.00 Teatru TV.

Marţi, 19 august

Programul 1: 6.00 România: ora 6 fix! 8.30 Sailor Moon (d.a.) 9.00 TVR Cluj-Napoca 10.00 TVR Info 10.05 TVR Iaşi 11.00 TVR Timişoara 12.00 TVR Info 12.05 Credo (r) 13.05 Secretele nisipului (s/r) 14.00 TVR Info 14.10 Şeicul (s/r) 14.55 Bursa invenţiilor (r) 15.05 Sailor Moon (d.a.) 15.30 Ecclesiast '97 16.00 Emisiune în limba maghiară 17.00 TVR Info 17.05 Specialitatea casei (s) 17.35 Medicina pentru toţi 18.00 Tele-Estival Camel Planet 19.00 Sunset Beach (s) 19.50 Agenda muzelor 19.55 Doar o vorbă „săţ-i" mai spun 20.00 Jurnal 21.00 Elisa, viaţa mea (f) 23.10 Canary Wharf (s) 23.35 Jurnalul de noapte 23.50 Universul cunoaşterii 0.30 Planeta Cinema

Programul 2: 8.30 Canary Wharf (s/r) 9.00 Echipa de intervenţie (s/r) 10.00 Cu ochi'n 4 (r) 11.35 Sunset Beach (s/r) 12.30 Savannah (s/r) 14.30 Ce bine e acasă! (s) 16.00 Secretele nisipului (s) 17.00 Şeicul (s) 18.00 Puterea, pasiunea (s) 20.25 Fotbal (România-Macedonia).

Miercuri, 20 august

Programul 1: 6.00 România: ora 6 fix! 8.30 Sailor Moon (d.a.) 9.00 TVR Cluj-Napoca 10.00 TVR Info 10.05 TVR Iaşi 11.00 TVR Timişoara 12.00 TVR Info 12.05 Sensul tranziţiei (r) 13.05 Secretele nisipului (s/r) 14.00 TVR Info 14.10 Şeicul (s/r) 14.55 Bursa invenţiilor (r) 15.05 Sailor Moon (d.a.) 15.30 Ecoturism 16.00 Pro Patria 17.00 TVR Info 17.05 Specialitatea casei (s) 17.35 Magazin sportiv 18.00 Tele-Estival Camel Planet 19.00 Sunset Beach (s) 19.50 Agenda muzelor 19.55 Doar o vorbă „săţ-i" mai spun 20.00 Jurnal **20.35 Fotbal (România - Macedonia)**22.35 În flagrant 23.05 Canary Wharf (s) 23.30 Jurnalul de noapte 23.50 Cultura în lume 0.30 Întâlnirea de la miezul nopţii

Programul 2: 8.25 Canary Wharf (s/r) 8.50 Elisa, viaţa mea(r) 11.35 Sunset Beach (s/r) 12.30 Perla Coroanei (s/r) 14.30 Ce bine e acasă! (s) 16.00 Secretele nisipului (s) 17.00 Şeicul (s) 18.00 Puterea, pasiunea 20.00 Frontiera de oţel (r).

Joi, 21 august

Programul 1: 6.00 România: ora 6 fix! 8.30 Sailor Moon (d.a.) 9.00 TVR Cluj-Napoca 10.00 TVR Info 10.05 TVR Iaşi 11.00 TVR Timişoara 12.00 TVR Info 12.05 Ce-i de făcut? (r) 13.05 Secretele nisipului (s/r) 14.00 TVR Info 14.10 Şeicul (s/r) 15.00 Sailor Moon (d.a.) 15.30 Pompierii vă informează! 15.45 Lege şi fărădelege 16.00 Convieţuiri 17.00 TVR Info 17.05 Specialitatea casei (s) 17.35 Bank-Note 18.00 Tele-Estival Camel Planet 18.50 TragerileSuper Loto 5/40 şi Expres 19.00 Sunset Beach (s) 19.50 Agenda muzelor 19.55 Doar o vorbă „săţ-i" mai spun 20.00 Jurnal 21.00 Dr. Quinn (s) 21.55 Pariul trio 22.00 Cu ochii'n 4 22.45 La volan 23.00 Canary Wharf (s) 23.30 Jurnalul de noapte 23.50 Un secol de cinema

Programul 2: 8.30 Canary Wharf (s/r) 9.00 Planeta Cinema (s/r) 10.00 În Flagrant (s) 10.30 Ferestre spre lume 11.00 America sălbatică (do/r) 11.35 Sunset Beach (s/r) 12.30 Aproape totul despre Telenovela 14.30 Ce bine e acasă! (s) 16.00 Secretele nisipului (s) 20.00 După bunul plac 22.30 Emisiune sportivă.

Vineri, 22 august

Programul 1: 6.00 România: ora 6 fix! 8.30 Sailor Moon (d.a.) 9.00 TVR Cluj-Napoca 10.00 TVR Info 10.05 TVR Iaşi 11.00 TVR Timişoara 12.00 TVR Info 12.05 Media-Club (r) 12.35 Convieţuiri 13.05 Secretele nisipului (s/r) 14.00 TVR Info 14.10 Şeicul (s/r) 15.00 Sailor Moon (d.a.) 15.30 Emisiune în limba germană 17.00 TVR Info 17.05 Specialitatea casei (s) 17.35 Tribuna partidelor parlamentare 18.00 Tele-Estival Camel Planet 19.00 Sunset Beach (s) 19.50 Agenda muzelor 19.55 Doar o vorbă „săţ-i" mai spun 20.00 Jurnal 21.00 Tezaur folcloric 21.30 Eu şi puştiul(f) 23.10 Recital 23.30 Jurnalul de noapte 23.50 Nopţi la malul mării 0.55 Dorinţă de femeie (f)

Programul 2: 8.30 Canary Wharf (s/r) 9.00 Dr. Quinn (s/r) 10.00 Universul cunoaşterii (r) 10.40 Carte cu poveşti 11.35 Sunset Beach (s/r) 12.30 Un secol de cinema (r) 14.00 Pelerinaje (doc) 14.30 Ce bine e acasă! (s) 15.30 Contele Mac Duckula (d.a) 16.00 Secretele nisipului (s) 17.00 Şeicul (s) 18.00 Fotbal (Petrolul- Universitatea Craiova)

Sâmbătă, 23 august

Programul 1: 7.00 Bună dimineaţa...de la Iaşi 8.30 Alfa şi Omega 9.00 TVR Info 9.05 Salty (f) 9.50 Şapte note fermecate 10.35 Partida de cărţi (f) 12.35 Mork şi Mindy (s) 13.00 America sălbatică (do) 13.30 Ecranul 14.00 TVR Info 14.15 Mapamond 14.45 Pilula de râs 15.00 Sailor Moon (d.a) 15.25 Universul straniu al lui Arthur C. Clarke (s) 15.50 Atletism 16.00 Fotbal Steaua-Oţelul 17.50 Atletism 18.00 Hollyoaks (f/s) 18.30 Poveşti din copilărie 19.00 Teleenciclopedia 19.55 Doar o vorbă „săţ-i" mai spun 20.00 Jurnal 20.35 Săptămâna sportivă 21.00 Savannah (s) 22.00 Duelul vedetelor 23.15 TVR Info 23.20 Piaţa Spaniei (f/s) 0.10 Mâine pe micul ecran 0.15 Detectivul din Los Angeles (s) 1.05 Arena AS

Programul 2: 8.00 Lupii aerului (s) 13.30 Misterele Sankt Petersburgului (s) 14.30 Ce bine e acasă! (s) 15.30 Contele Mac Duckula (d.a) 16.00 Secretele nisipului (s) 17.00 Şeicul (s) 20.00 Poliţist la New York (f/l) 21.45 Super-cupa Italiei.

Duminică, 24 august

Programul 1: 7.00 TVR Cluj-Napoca 8.30 Lumină din lumină 9.00 TVR Info 9.05 De la Apenini la Anzi (s) 9.35 Legenda Albei ca Zăpada (d.a.) 10.00 Ala-Bala, portocala! 11.00 Viaţa satului 12.30 Ce vrăji a mai făcut nevasta mea, Samantha? (s) 13.00 Serial de călătorii 14.00 TVR Info 14.15 Atlas 14.35 Imagini din Ucraina 14.45 Video-magazin 17.00 Star Trek (s) 18.00 7 zile în România 18.30 Poveşti din copilărie (d.a.) 19.00 Robingo 19.55 Doar o vorbă „săţ-i" mai spun 20.00 Jurnal 20.35 Duminica sportivă 20.50 Tragerile Loto Special 6/49 şi Noroc 21.00 Atitudini anglosaxone 22.25Teatrul românesc în lume 22.55 Pariul trio 23.00 TVR Info 23.05 Camel Planet Olimp 0.05 Filmele săptămânii 0.10 Festivalul şi concursul naţional al interpreţilor cântecului popular românesc **Programul 2:** 8.00 Lupii aerului (s) 13.30 Misterele Sankt Petersburgului (s) 14.30 Ce bine e acasă! (s) 16.00 Secretele nisipului (s) 17.00 Şeicul (s) 21.00 Repriza a treia

Paul Lambert

Un scoţian în Germania

(Borussia Dortmund)

În sezonul trecut a jucat 31 de partide din 34, fiind depăşit doar de portarul Stefan Klos (34) şi Jörg Heinrich (33), dovedind o constanţă remarcabilă pe postul de mijlocaş de acoperire. De altfel, linia de mijloc - cu Ricken, Lambert, Möller, Sousa - a constituit compartimentul forte al campioanei Europei, Borussia Dortmund.

S-a născut la 7 august 1969 în Glasgow, are 1,79 m şi 69 kg. A jucat la Linwood Rangers de când era „pitic" până în 1985, a trecut la FC St. Mirren, în Liga a 2-a (1985 - septembrie 1993), FC Motherwell (1993 - 1996), iar din 1996 evoluează în Germania. Cum spuneam, a jucat în campionatul trecut 31 de partide, marcând un gol, dar are 288 de meciuri în liga scoţiană şi 19 goluri marcate. A făcut parte din reprezentativa de tineret de 21 de ori şi de 6 ori din prima.

Este căsătorit cu Monica şi au un fiu, Christofer (2 ani).

Michael Meier, managerul clubului, l-a caracterizat într-o singură frază: „Este tipul fotbalistului profesionist total, care când intră pe teren uită de restul lumii".

Iar antrenorul Ottmar Hitzfeld a mărturisit că alcătuia formaţia după ce îi scria pe tablă pe Stefan Klos (în poartă), Matthias Sammer (în apărare), Andreas Möller şi Paul Lambert (la mijloc).

Scoţianul are contract cu clubul din Dortmund până la 30 iunie 1999.

„Comerciantul" Franz Beckenbauer

Toată lumea ştie că Franz Beckenbauer a fost cel mai mare fotbalist al Germaniei şi una dintre vedetele fotbalului mondial. Cu o carieră strălucită de jucător, s-a remarcat, apoi, ca antrenor al reprezentativei, iar în prezent este şi un bun preşedinte de club, Bayern München revenind în prim-planul fotbalului european. La 52 de ani (s-a născut la 11.IX.1945) Kaiser Franz este un om bogat şi fericit.

Ce nu ştie marele public - dar ne spune revista „Kicker" - este că Beckenbauer se pricepe foarte bine şi la vânzarea-cumpărarea de fotbalişti. Iată o listă a jucătorilor transferaţi în perioada de când Franz este (vice)preşedinte la Bayern:

1991/92 - aduşi: Alois Reinhardt (Bayer Leverkusen), Jan Wouters (Ajax Amsterdam)

1992/93 - aduşi: Markus Schupp (Wattenscheid 09), Jorginho (Bayer Leverkusen), Mehmet Scholl (Karlsruher SC), Thomas Helmer (Borussia Dortmund), Lothar Matthäus (Inter Milano); **plecaţi** - Hans Pfügler (trecut la amatori), Brian Laudrup (Fiorentina), Stefan Effenberg (Fiorentina), Thomas Strunz (VfB Stuttgart), Manfred Bender (Karlsruher SC), Markus Babbel (Hamburger SV), Allan McInally (invalid sportiv), Manfred Schwabl (FC Nürnberg)

1993/94 - veniţi: Alexander Zickler (Dynamo Dresda), Marcel Witeczek (Kaiserslautern), Adolfo Valencia (Santa Fe); **plecaţi** - Thomas Berthold (VfB Stuttgarf), Mazinho (Porto Alegre), Roland Wohlfarth (St. Etienne), Jan Wouters (PSV Eindhoven), Max Eberl (VfL Bochum), Roland Grahammer (invalid), Alois Reinhardt (invalid)

1994/95 - veniţi: Oliver Kahn (Karlsruher SC), Jean-Pierre Papin (AC Milan), Alain Sutter (FC Nürnberg), Mazinho (Porto Alegre), Emil Kostadinov (La Coruna); plecaţi - Markus Münch (Leverkusen), Raimond Aumann (Besiktas Istanbul), Olaf Thon (Schalke 04), Bruno Labbadia (FC Köln), Adolfo Valencia (Atletico Madrid), Jorginho (Kashima Antlers), Mazinho (Flamengo)

1995/96 - veniţi: Andreas Herzog (Werder Bremen), Thomas Strunz (VfB Stuttgart), Jürgen Klinsmann (Tottenham), Ciriaco Sforza (Kaiserslautern); **plecaţi** - Markus Schupp (Eintracht Frankfurt), Michael Sternkopf (Mönchengladbach), Alain Sutter (Freiburg), Samuel O. Kuffour (FC Nürnberg)

1996/97 - veniţi: Markus Münch (Leverkusen), Markus Oberleitner (SpVgg Unterhaching), Mario Basler (Werder Bremen), Carsten Jacker (Rapid Viena), Ruggiero Rizzitelli (Torino); **plecaţi** - Dieter Frey (Freiburg), Emil Kostadinov (Fenerbahce), Andreas Herzog (Werder Bremen), Jean-Pierre Papin (Bordeaux), Ciriaco Sforza (Inter Milano), Markus Oberleitner (Düseldorf).

Să vedem ce surprize ne rezervă „Kaiserul" pentru sezonul viitor.

Arantxa Sanchez:

„Încă nu mă gândesc la retragere"

Spaniola Arantxa Sanchez a debutat ca tenismenă profesionistă în iunie 1985. Avea 15 ani. Acum, la 27 de ani, face parte din lotul jucătoarelor „bătrâne", care încearcă să ţină piept asaltului tinerelor dornice de afirmare şi de dolari. Ca şi nemţoaica Steffi Graf, ea nu vrea să abandoneze încă lupta, deşi Martina Hingis le-a arătat clar că locul întâi în clasamentul WTA i se cuvine ei. Perioada cea mai fastă a carierei sale a fost 1994 - 1995, ani în care a câştigat turneul de la Roland Garros şi US Open, iar la 26 februarie 1995 a ajuns lideră a clasamentului mondial feminin. În ultima vreme, Arantxa n-a mai prea câştigat turnee importante, însă - ambiţioasă cum o ştim - continuă să se agaţe de fiecare minge şi să reziste în elita tenisului mondial, adică intre primele 10 jucătoare.

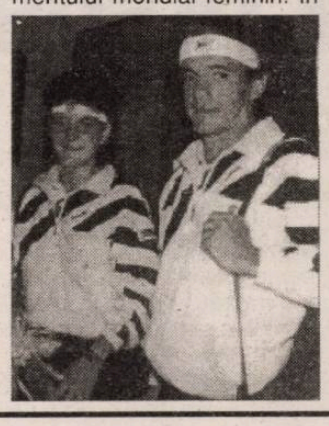

Până în prezent, Arantxa a câştigat cu racheta ei circa 12 milioane dolari şi speră să mai adauge în cont vreo trei milioane inainte de a abandona competiţiile.

În imagine: Arantxa şi Emilio Sanchez, fratele şi antrenorul ei

PRELIMINARIILE CAMPIONATULUI MONDIAL DE FOTBAL - FRANŢA '98

După o binecuvântată şi binemeritată vacanţă, fotbalul internaţional şi-a reintrat în drepturi. Au fost, mai întâi, meciurile din cupele europene, iar acum sunt programate partidele echipelor reprezentative, angrenate în lupta pentru calificarea în turneul final al CM din Franţa. Dacă unele dintre acestea au deja „arvunite" biletele pentru vara viitoare - Danemarca, Italia, Norvegia, Scoţia, Rusia, Spania, Olanda, România - altele trebuie să-şi mobilizeze toate forţele pentru a reuşi calificarea (Croaţia, Anglia, Austria, Suedia, Bulgaria, Iugoslavia, Belgia şi chiar Germania).

Dar iată cum se prezintă la această oră situaţia în cele nouă grupe europene:

Grupa 1

1. Danemarca	5	4	1	0	11 - 2	13
2. Grecia	6	3	1	2	8 - 4	10
3. Croaţia	5	2	3	0	10 - 6	9
4. Bosnia	5	1	0	4	3 - 11	3
5. Slovenia	5	0	1	4	4 - 13	1

Următoarele meciuri: Bosnia - Danemarca (20.VIII) şi Croaţia - Bosnia (6.IX)

Grupa 2

1. Italia	6	5	1	0	11 - 1	16
2. Anglia	6	5	0	1	11 - 2	15
3. Polonia	6	2	1	3	7 - 9	7
4. Georgia	5	1	0	4	3 - 9	3
5. Moldova	5	0	0	5	2 - 13	0

Următoarele partide: Anglia - Moldova şi Georgia - Italia (10.IX).

Grupa 3

1. Norvegia	5	3	2	0	11 - 2	11
2. Finlanda	5	2	1	2	8 - 6	7
3. Ungaria	5	2	1	2	5 - 5	7
4. Elveţia	4	2	0	2	4 - 4	6
5. Azerbaidjan	5	1	0	4	2 - 13	3

Următoarele partide: Finlanda - Norvegia şi Ungaria - Elveţia (20.VIII), Elveţia - Finlanda, Norvegia - Azerbaidjan (6.IX).

Grupa 4

1. Scoţia	8	5	2	1	9 - 2	17
2. Austria	6	4	1	1	8 - 4	13
3. Suedia	6	4	0	2	12 - 7	12
4. Letonia	7	2	1	4	9 - 11	7
5. Estonia	7	1	1	5	4 - 11	4
6. Belarus	6	1	1	4	3 - 10	4

Următoarele partide: Estonia - Austria şi Belarus - Suedia (20.VIII).

Grupa 5

1. Rusia	6	4	2	0	15 - 2	14
2. Israel	7	4	1	2	9 - 6	13
3. Bulgaria	5	4	0	1	14 - 5	12
4. Cipru	6	1	1	4	5 - 14	4
5. Luxemburg	6	0	0	6	1 - 17	0

Următoarele partide: Bulgaria - Israel (20.VIII), Luxemburg -Cipru (7.IX).

Grupa 6

1. Spania	8	6	2	0	21 - 4	6
2. Iugoslavia	8	6	1	1	23 - 6	19
3. Slovacia	6	4	0	2	14 - 7	12
4. Ins. Feroe	7	2	0	5	9 - 24	6
5. Cehia	5	1	1	3	7 - 4	4
6. Malta	8	0	0	8	2 - 31	0

Următorul meci: Cehia - Insulele Feroe (20.VIII).

Grupa 7

1. Olanda	6	5	0	1	23 - 3	15
2. Belgia	6	5	0	1	16 - 6	15
3. Turcia	5	2	1	2	10 - 5	7
4. Ţ. Galilor	6	2	1	3	14 - 12	7
5. San Marino	7	0	0	7	0 - 37	0

Următoarele meciuri: Turcia - Ţara Galilor (20.VIII), Olanda - Belgia (6.IX), San Marino - Turcia (10.IX).

Grupa 8

1. România	6	6	0	0	20 - 0	18
2. Macedonia	4	1	2	1	9 - 10	13
3. Irlanda	6	3	1	2	15 - 4	10
4. Lituania	6	3	1	2	6 - 5	10
5. Islanda	6	0	3	3	1 - 8	3
6. Liechtenstein	7.	0	0	7	2 - 36	0

Următoarele meciuri: Liechtenstein - Islanda (19.VII), Irlanda - Lituania şi România - Macedonia (20.VIII), Liechtenstein - România, Islanda - Irlanda, Lituania - Macedonia (6.IX), România - Islanda, Lituania - Irlanda (10.IX), Irlanda - România, Islanda - Liechtenstein, Macedonia - Lituania (11.X).

Grupa 9

1. Ucraina	8	4	2	2	7 - 6	14
2. Germania	6	3	3	0	11 - 4	12
3. Portugalia	7	3	3	1	7 - 2	12
4. Irlanda N.	7	1	4	2	5 - 5	7
5. Armenia	6	0	5	1	4 - 8	5
6. Albania	6	0	1	5	3 - 12	1

Următoarele meciuri: Irlanda de Nord - Germania, Portugalia - Armenia, Ucraina - Albania (20.VIII).

✦ ✦ ✦

După cum se poate observa, în această „etapă" sunt programate câteva partide care ar putea fi decisive pentru combatante. Mă gândesc, spre exemplu la Finlanda - Norvegia şi Ungaria - Elveţia, din grupa a 3-a. Primul meci este derby-ul grupei, al doilea, în cazul unei victorii a oaspeţilor, îi poate relansa pe elveţieni.

În grupa a 7-a, meci hotărâtor pentru şefie între Olanda şi Belgia, prima şansă având-o gazdele.

În grupa a 9-a, nemţii au un hop de trecut în Irlanda de Nord şi, dacă nu câştigă, se îngroaşă gluma.

În grupa noastră, lucrurile sunt destul de clare în privinţa locului 1, pe care România nu-l poate pierde, în schimb, cu şanse relativ egale, pentru locul secund candidează Macedonia, Irlanda şi Lituania...

Fotbal, Divizia C, etapa a II-a

Scor de neprezentare care putea să se tripleze

Şoimii COMPA - Severnav Tr. Severin 3-0 (1-0)

Nou promovata echipă severineană a fost o pradă firavă pentru tinerii şoimi aflaţi într-o perioadă de reconstrucţie, dar care s-au detaşat net, mai ales în repriza secundă când oaspeţii, rămaşi în inferioritate numerică au cedat total, nereuşind să perecliteze poarta apărată de „şomerul" Pampea. Primul gol a venit, logic, foarte repede, în min. 12, autor Marinac, care a şutat puternic şi lobat mingea ideal pusă de Luca. Nivelul jocului este modest, dar are ritm, situaţiile de gol din min. 7, 15, 30 fiind ratate de Mălău, Luca şi Munteanu. La reluare, min. 46 Tara ridică scorul la 2-0 materializând acţiunea derutantă şi inteligentă a lui Adi Munteanu, Marinac, cel mai eficace jucător al gazdelor şutează în min. 50, evidenţiindu-l pe portarul Negru, tot el trimiţând cu forţă mingea în bară în finalul jocului. Scorul final a fost stabilit de Marinac în min. 90, o contribuţie esenţială având şi căpitanul şoimilor, Munteanu.

Scorul la cartonaşe este, de asemenea, net favorabil sibienilor: 1-5, din care unul roşu.

Iată formaţiile care au evoluat în faţa a circa 500 spectatori, majoritatea din cartier:

Şoimii COMPA: Pampea - Popuşoi (78, Turcu), Iordache, C. Radu, Luca, Comăniciu, Huzoaică (55, Negârlă), Mălău, Munteanu, Marinac, Tara (57, Soare).

Severnav: Negru-Abagiu, Calofir, Grăbea, Mănescu (78, Plai), Boştină, Jenaru (70, Diaconescu), Cârtog, Ciochină, Gugu (38 ani şi căpitan al echipei), Aldea (55, Berbecan).

I. PLEŞCA

✦

Rezultatele etapei a II-a

Petrolul Videle - Rulmentul Alex. 1-1, Arsenal Sadu - Minerul Uricani 2-0, Parângul Lonea - Roşia Rovinari 2-0, Dacia Unirea Piteşti - Minerul Mătăsari 3-1, Drobeta Tr. Severin - Minerul Berbeşti 1-0, Minerul Certej - Petrolul Ţicleni 3-1, Petrolul Stoina - Alprom Slatina 3-0, CFR Caransebeş - FC Vâlcea 2-1, Minerul Termo Tr. Severin - Minerul Lupeni s-a disputat duminică după amiază după închiderea ediţiei.

RECITAL ÎN SUB ARINI!

urmare din pagina 1

În min. 55, servit de Pogăcean, Galea şutează în bară, dar, peste 5 minute, Daniel îşi înscriere numele pe lista marcatorilor. Bogdan Mara ridiculizează defensiva argeşeană, îl driblează scurt pe Mocanu, pasă ideală pentru Galea care pune latul la 9 metri şi este 3-0. Acelaşi Galea şutează milimetric alături (min. 64) şi vine eliminarea complet aiurea a lui Mara (min. 66) într-o fază în care, lansat perfect de Sabău, vârful nostru a fost împins în careu de Stroe. În loc să dea penalti pentru FC Inter, centralul orădean (care n-a arbitrat rău în rest) i-a arătat al doilea galben lui Bogdan şi imediat cartonaşul roşu. Chiar şi în inferioritate, interiştii - cu Demian în zi de excepţie, dar fără lipici la gol sâmbătă - controlează disputa şi ratează ocazii ideale prin Demian (min. 70 şi 86), Stoian (min. 82) şi Tolciu (min. 84).

Aşadar, victorie superbă, clară şi meritată, pe care jucătorii şi conducerea clubului o dedică tuturor sibienilor care iubesc noua echipă F.C. INTER! Voi reveni în cotidianul „Tribuna".

Ultima oră

urmare din pagina 1

va fi reprezentată de 38 de sportivi la atletism, scrimă, gimnastică, înot şi volei. Între atleţi se află şi sibianca Claudia Isailă.

● După meciul CSM Reşiţa - Sp. studenţesc (2-1) arbitrul sibian L. Sajtos a fost suspendat două etape.

● Nume de fotbalişti din diviziile B şi C: Pârţiu, Popleacă, Culeafă, Plăcintă, Rupedeal, Marsavala, Urâtu, Talpău, Tilintoi, Curcă, Cioineagă, Puflene, Ştoalfă, Roterez, Terci, Mucea ...

● Învingând cu 5-2 pe amatorii de la Cwmbran (Ţara Galilor), F.C. Naţional este ca şi calificată în turul 1 al Cupei Cupelor. Deşi a câştigat cu 3-2 în faţa lui Paris Saint Germain, Steaua este departe de a fi calificată în faza următoare a Ligii Campionilor. Francezii au jucat economicos, lăsând impresia că se menajează.

● Fost jucător la Gloria Buzău, Cornel Socarici a ajuns antrenor la echipa spaniolă de divizia a IV-a CF Vilafranca. N-am auzit de el nici ca fotbalist, nici ca antrenor.

Air Adrenaline

„Odată am ştiut să zbor Dovadă n'am dar îmi aduc aminte"

Adrian Ivaniţki - Arsura

Fotomontaj realizatde Andrei BUTA

De multe ori îi vedem pe acei temerari paraşutişti care se aruncă fără teamă din avion. Îi învidiem cu toţii. Zborul, senzaţia de plutire liberă nu au închipuire. Pentru câteva clipe ei sunt asemenea păsărilor.

Mai zilele trecute deasupra cabanei de la Curmătură planau două parapante. Îi aştept pe acei zburători să aterizeze. Durează un timp destul de lung până să atingă pământul, căci folosind cu îndemânare curenţii de aer au rămas în văzduh mai mult de o jumătate de oră.

După ce au aterizat şi şi-au strâns parapantele, aflăm că sunt concitadini de-ai noştri, membri ai clubului Air Adrenaline şi practică acest sport de 4-5 ani. Diferenţa faţă de paraşutism constă în modul în care se face lansarea.

La parapantă este necesară doar o pantă lungă de câţiva zeci de metri şi de un pic de vânt favorabil. În rest, comenzile sunt asemănătoare cu cele de la paraşută, dar prin construcţia sa parapanta permite valorificarea curenţilor ascendenţi, putându-se efectua zboruri de durată.

Clubul Air Adrenaline fiinţează din 1993, iar sub insemnele sale sportivii sibieni au participat la mai multe concursuri reuşind să obţină de câteva ori locul I.

Concursurile sunt structurate pe două laturi. Prima este zborul de durată, iar cea de a doua, aterizare la punct fix.

Cei care doresc să cunoască tainele acestui sport îi pot găsi pe parapantişti pe dealurile Fraga sau Vălari sau la telefon 430542.

Andrei BUTA

Fotbal, Divizia D

O RUNDĂ NET DOMINATĂ DE OASPEŢI

● ***CFR Retezat PIM - Viitorul 2-0 (0-0).*** Spectatorii prezenţi în tribunele recent renovatei arene sibiene Mecanica, au vizionat o întrecere palpitantă şi spectaculoasă, dârz, dar extrem de sportiv disputată, în care formaţia locală - asumându-şi deliberat rolul principal şi dominând autoritar majoritatea timpului de joc - a ratat numeroase ocazii la buturile apărate inspirat şi temerar de E. Marko, în faţa căruia echipa oaspeţilor, fără doi titulari de bază (V. Peptănuş şi D. Cucerzan) s-a apărat cu două linii de baraj alcătuite din câte 4 jucători, în atac mizând doar pe aportul firav al lui R. Deac şi C. Savonea. Unsprezecele sibian, minuţios pregătit de M. Stănescu, prea încrezător în forţele proprii, tratându-şi cu superioritate partenerul de întrecere şi convins că victoria nu-i poate scăpa, a trudit din greu (până la deschiderea scorului, survenită în min. 67) să se impună, irosind până atunci şi după aceia multiple bune situaţii de a înscrie. Din acestea am reţinut şuturile violente ale lui M. Stănescu, din min. 23 şi 42, T. Săraru (31, 39) ghiulelele omniprezentului V. Armenciu (18, 34, 47, 53, 86) şi loviturile expediate de A. Fuşle din min. 27, 59 (peste poartă de la 3 m), ori V. Streza (15, 53, 56 şi 89), la multe din ele opunându-se prin parade curajoase goalkeeperul advers. La poarta cealaltă am notat două mari ocazii. În min. 66, la 0-0, C. Boaru bine găsit în careul de 16 m de R. Deac, se pripeşte şi trimite mingea, la circa 8 m pe lângă bara laterală, iar în min. 85 R. Deac ajuns la 16 m nu mai are putere să şuteze pentru a învinge pe R. Hientz. Scorul a fost deschis în min. 67, când I. Zereş îl lansează perfect pe V. Streza, acesta îşi fentează paznicul şi liftează elegant balonul în plasă. Exact peste 10 minute, V. Armenean centrează ca la carte de pe aripa stângă şi A. Fuşle, cu un voleu necurţător de la 17 m stabileşte scorul final. Raport de cornere 15-1 în favoarea sibienilor. S-au remarcat C. Poplăcean, A. Fuşle, T. Săraru, V. Streza, I. Stănese şi V. Armenean de la învingători, E. Mako, F. Meruţ, C. Craiu, G. Pologea, A. Petac şi D. Proştean de la băzneni. Corect, judicios şi discret arbitrajul prestat de brigada medieşană, compusă din centralul A. Muntean şi asistenţii D. Podaru şi R. Moldovan. ● ***Romanofir - C.S. Agnita 2-3 (1-1)*** Confruntare pigmentată cu frumoase valenţe tehnico-tactice, cele două combatante oferind publicului un excelent spectacol, presărat cu numeroase şi rapide şarje ofensive la ambele porţi. Gazdele au deschis scorul în min. 32 când M. Sorcă a transformat o lovitură de la 11 m. Musafirii restabilesc egalitatea prin golul reuşit de M. Părău. În repriza secundă agniţenii se detaşează în urma golurilor înscrise în min. 70 şi 77 de A. Ionele. După un minut G. Rus reduce din handicap, dar în ciuda eforturilor depuse, tălmăcenii nu mai reuşesc să egaleze. ● ***Unirea - Sparta 0-2 (0-1)*** Fosta campioană - evoluând la fel de exact - s-a impus şi la Ocna, datorită golurilor marcate de C. Boaru (10) şi A. Ioo (65) ● ***Record - „U" Mecanica Sembraz 2-1 (1-0)*** Joc aspru, tensionat şi plin de durităţi, tonul fiind dat de echipa gazdă. Au punctat C. Savu (13) şi I. Şeică (78), respectiv Băzăvan ● ***Sticla - COMESO 0-5 (0-2)*** Victorie clară şi fără dubii a formaţiei din Şeica Mare în dauna unui adversar apatic şi uşor de păcălit. Autorii golurilor: C. Preda (28), L. Serfözö (30) şi C. Orlandea (65, 67, 70). ● ***Construcţii - Carpaţi-Mecanica 1-3 (0-2)*** Fosta divizionară B din Mârşa, la ora actuală o formaţie tânără, dar ambiţioasă, s-a impus de justeţe în faţa constructorilor sibieni, ca urmare a golurilor înscrise de M. Andronic (11), I. Popa (31) şi G. Spătaru (62), respectiv G. Schwahhofer (84). ● ***Vitrometan - Geromed 1-1 (1-0)*** Partidă de foarte bună calitate, încheiată cu un just rezultat de egalitate, stabilit pe baza golurilor realizate de O. Noian (44) şi A. Petru (55). ● ***Textila - A.S.A. 1-2 (1-0)*** Surpriza etapei s-a consumat la Cisnădie, unde unsprezecele local, deşi a condus din min. 30, datorită golului marcat de M. Truică, a cedat în final în faţa unui rival mult mai bine pregătit fizic şi tactic, acesta impunându-se graţie golurilor înscrise de C. Paştiu (57, din penalti) şi I. Ciorogaru (70).

V.M.

BIBLIOTECA „ASTRA" SIBIU

Biblioteca „ASTRA" SIBIU

Radu Niculescu la Logrones?

● să fie doar un zvon ca atâtea altele? ●

Transferul bancarului Marin Dună la echipa spaniolă Logrones din liga secundă pare ca şi oficializat. Conform PRO TV-ului, suma de transfer este de numai 350.000 dolari. Dar asta este „afacerea" F.C. Naţionalului.

Altă ştire ne interesează, însă, în mod direct. Aceeaşi sursă îl dă pe **Radu Niculescu** plecat spre aceeaşi adresă din Spania. Ieri am încercat, până târziu, să-l abordez pe Radu, dar mi-a fost imposibil. Oricum, dacă Dună, la 30 de ani, nu mai poate tenta cluburi bogate, Radu Niculescu, la tinereţea şi valoarea lui, rămâne o garanţie pentru prezent şi viitor.

Ne-am bucura ca Radu să „urce" la o echipă europeană de renume. Asta ar infirma zvonul că Gino Iorgulescu şi Halagian intenţionează să dea Sibiului, în contul procentului cuvenit dintr-un transfer afară al lui Radu, doar ... echipament sportiv!?

M.B.

Aron Huzu în Finlanda

Reputatul arbitru sibian Aron Huzu a condus sâmbătă, în Ghencea, partida Steaua-Oţelul (scor 1-3). Ieri l-am abordat pe telemobil

- Păi bine, domnule Huzu, să le strici tocmai dumneata moralul steliştilor înaintea confruntării istorice cu P.S.G.?

- Ha, ha, ha ... (râde sănătos). Cine spune asta?

- Eu ...

- Campionatul e campionat, iar Liga campionilor e cu totul altceva. Revenind la meciul pierdut de Steaua se poate spune că militarii au scăpat ieftin. Cineva mi-a spus că a numărat ocaziile clare ale

gălăţenilor şi s-a oprit la cifra 11. Victoria Oţelului este indiscutabilă, dar părerea mea este că steliştii erau cu gândul la ... Paris. Sunt sigur că miercuri vor juca altceva!

- Tot miercuri am înţeles că veţi arbitra în Finlanda.

- Da, suntem prima brigadă românească ce va conduce o partidă în Finlanda. Este vorba de meciul F.C. Jazz Pori - Fejenoord Rotterdam. Olandezii au câştigat în tur cu 6-2, probabil că problema calificării nu se pune, dar noi trebuie să ne facem datoria. În plus e o şansă să vezi Finlanda.

- Succes, domnule Huzu!

A consemnat
Mircea BIŢU

TRIBUNA sporturilor

SUPLIMENT SĂPTĂMÂNAL DE INFORMARE SPORTIVĂ AL COTIDIANULUI INDEPENDENT "TRIBUNA"

Anul VII, nr. 381 | 25.08 - 31.08. 1997 | 4 pagini, 500 lei

Fotbal, Divizia B

VICTORIE CHINUITĂ

GLORIA REŞIŢA - F.C. INTER 2-1 (0-0)

Stadion „Gloria", timp bun, gazon denivelat, spectatori cca 800. Au marcat: Chiş (min. 47) şi Costescu (min. 76), respectiv S. Sabău (min. 62).

GLORIA: Ianu - Tuluc, R. David, Costescu, Mitar, Beloia (min. 46, Dumitru) - Laczko, Dacica (min. 90, Bichir), Chiş - Stănescu (min. 76, Zsijzsik), Decuseară. Rezerve: Toader, Copocean. Antrenor: Carol Oţil.

F.C. INTER: Holom - Tolciu, Bran, Terchilă, Al. Zotincă, Grigore - Demian (min. 80, Stoica), Cl. Moldovan (min. 86, Băcilă), Sabău, Pogăcean - Galea (min. 76, Stoian). Rezerve: Fl. Cotora, Mihart. Antrenori: Jan Gavrilă, Ad. Văsîi şi P. Purima.

Au arbitrat bine S. Burloiu (Galaţi), C. Pantea şi Gh. Dumitrescu (Oradea). Observator: I. Igna.

Cartonaşe galbene: Chiş (47) şi Costescu (76), respectiv Al. Zotincă (29). Raportul şuturilor: 13-11 (pe poartă 5-4). Cornere: 8-6.

La Reşiţa toată lumea vibrează, acum, pentru echipa C.S.M., cea care făcuse, în vară, marele pas în elita fotbalului românesc. Rămasă în liga secundă, Gloria are meritul de a nu-şi fi pierdut jucătorii, antrenorul Carol Oţil mizând pe un lot omogen şi destul de valoros.

Duelul cu interiştii lui Jan Gavrilă n-a fost o formalitate pentru reşiţeni, care s-au chinuit serios ca să-şi apropie victoria. Excelent dispuşi în apărare, cu marcaj strâns la vârfurile Gloriei, sibienii au făcut, în prima repriză, un joc superexact, ceea ce i-a permis lui Holom să şomeze. Abia după minutul 35 reşiţenii reuşesc să se apropie de poarta sibiană, ratând prin Laczko (min. 38) şi Decuseară (min. 42).

Oaspeţii încep cu tupeu şi repriza secundă,

Mircea BIŢU

continuare în pag.4

Performeri

O idee formată din fapte trăite se deosebeşte binişor de o idee formată din fapte ascultate. Degeaba povestesc eu cuiva cum a fost întâlnirea de rugby dintre Noua Zeelandă şi Australia. Degeaba povestesc cursa Gabrielei Szabo. Povestitorul şi ascultătorul nu cad la punct fix. Din acest motiv plenul peluziştilor a căzut de acord că cele mai interesante colocvii sunt acelea care dezbat evenimente văzute de toţi participanţii la discuţii. Dar, şi aici, intervine punctul de vedere sau punctul de pe vederea unora, care punct se cheamă patimă.

Peluza a III-a

Un peluzist pătimaş, al cărui punct de vedere este Steaua, se dădea de ceasul morţii să ne convingă că prestaţia profesioniştilor gălăţeni, pe care comentatorii radio şi TV se încăpăţânează să-i numească oţelari, ar fi fost o nadă din care să se servească observatorul de la P.S.G. prezent la meci. Toţi am văzut ce poate, la această oră, Steaua, după cum toţi am văzut ce nu poate, la această oră, Dinamo. Crainicii i-au numit pe fotbaliştii de la Oţelul şi de la F.C. Argeş, performerii etapei, ca şi când astăzi ar mai fi o performanţă să-i baţi pe „militarii" din Ghencea sau din Ştefan cel Mare.

Mai mult, performeră a fost botezată şi recenta înfiată de Mircea Lucescu, într-un dosar de adopţiune instrumentat de domnul Copos, omul care îi sufocă în bani pe nişte băieţi datori fotbalului.

Alt peluzist zicea că din locul din care priveşte el, adică din punctul lui de vedere, se observă că „performeri" se numesc, de fapt, Becali, Sandu, Dinu şi alţii pe care nici nu-i bănuim. Să-i respectăm punctul său de vedere.

Mihai BRATU

Minutul 91

Jiul a luat-o la vale rău de tot

Se desfiinţează minele de pe Valea Jiului, se duce de râpă şi echipa ciocănarilor care au inventat mineriada ca formă de acţiune ... sindicală. Formaţia năşită de Cozma Răcoare a primit în patru meciuri nu mai puţin de 16 goluri, înscriind doar unul şi aflându-se bine priponită pe ultimul loc al clasamentului. Cu o treaptă mai sus se află - ca şi în anii precedenţi - repetenţii protejaţi de Mircea Sandu, care sper să nu mai scape de la retrogradare în primăvara viitoare.

A fost o etapă cu goluri multe, în care surprize au produs Rapidul, câştigând la Târgovişte, în corul de fluierături ale spectatorilor, care şi-or fi dat seama că nu-i lucru curat la mijloc şi Steaua, care a fost umilită în Ghencea.

● **U Cluj - FC Naţional 0-1 (0-1)** şi echipa lui Halagian n-a încasat încă nici un gol. A înscris R. Niculescu (37) ● **Petrolul - Univ. Craiova 2-1 (1-1)** Oltenii au condus cu 1-0 (Luţu, min. 15), au fost egalaţi în min. 28 (O. Grigore) şi au pierdut în min. 85, când Florin Chivulete a dictat penalty în favoarea gazdelor. A transformat tot O. Grigore şi antrenorul Ioan Andone a scăpat cu faţa curată. ● **FC Argeş - Dinamo 2-1 (2-0)** Meci slab şi fără orizont. Crivac (3), Bârdeş (36), respectiv Chiriţă ● **Chindia - Rapid 0-2 (0-2)** Meciul putea să se încheie în min. 19, când scorul fusese deja stabilit de Târţău (2) şi Lupu (19, din 11 m) ● **Gloria - CSM Reşiţa 4-1 (3-1)** Miszti (6), Mironaş (30, din 11 m), Săsărman (35), Oană (47),

n.i.d

continuare în pag.4

Călărie

Adrian Canta şi Mihai Tecoanţă - campioni de juniori

La baza hipică din Piatra Neamţ s-au desfăşurat întrecerile finale ale Campionatului Naţional de călărie rezervat juniorilor şi amazoanelor.

Au fost prezenţi sportivi şi cai de la 13 secţii de călărie din ţară, printre aceştia şi CSM Sibiu care a fost reprezentată de juniorii Mihai Canta şi Adrian Tecoanţă împreună cu antrenorul Gruia Deac. Astfel, la categoria 16 ani Adrian Tecoanţă cu calul Uliţa a ocupat locul I, devenind campion naţional. CSM Sibiu a dominat şi la categoria 18 ani unde Mihai Canta cu calul Manitu a devenit campion naţional. Felicitări!

I. ILIE

Mediesenii au condus şi ... au pierdut

ARO Câmpulung - Gaz metan 2-1 (0-0)

După victoria cu 3-0 asupra formaţiei Electroputere Craiova, fotbaliştii medieşeni s-au dus la Câmpulung Muscel cu piepturile bombate şi nasul în vânt. Numai că meciul s-a dovedit mai greu decât au crezut ei, gazdele jucând cu multă ambiţie.

După o primă repriză echilibrată, în primul minut de la reluare, Popescu a pornit pe contraatac, a pasat precis lui **Iorga**, care a marcat cu un şut la colţul lung.

Bucuria oaspeţilor a fost de scurtă durată, pentru că, în min. 50, **Safta** a pătruns nestingherit în careul gazist şi a egalat fără dificultate. Tot muscelenii sunt mai insistenţi şi, în min. 70, **Mihai Ilie** profită de o preluare imprecisă a lui Găldean, îi „fură" balonul şi înscrie cu un şut de la limita careului de 16 metri.

Şi, uite-aşa, medieşenii s-au întors acasă bătuţi, după ce timp de patru minute au condus pe tabela de marcaj.

Cartonaşe galbene: Din, Safta, Lungu, Miclăuş, Vitan.

A arbitrat Ad. Stoica (Bucureşti).

ARO: Anastasescu - Jitaru (46, M. Ilie), Din, Ceapraz, Isac - Dumitrescu, Zamfir (85, Bedreagă), Ioniţă (67, Ghiţă) - Safta, Gorgonaru, Brădescu.

Gaz metan: Roşca - Handrea (67, Găldean), Lungu, Boruncoi, Moldovan, Miclăuş - Ciurar, Callo (84, Gabor), Hanc - Iorga (78, Vitan), Popescu.

D. IONAŞCU

CLASAMENTE, DIVIZIA B

Seria I

FC Oneşti - Precizia 3-1, Midia - Poli Iaşi 1-0, Metalul - Dunărea Galaţi 0-0, FC Braşov- Gloria 3-0, Astra - Petrolul 5-1, Dunărea Călăraşi - Bucovina 0-3, Nitramonia - Rocar 0-1, Metrom -Tractorul 1-0, Poiana - Dacia Brăila 1-0.

1. Astra Ploieşti	3	3	0	0	10-2	9(+3)
2. F.C. Oneşti	3	3	0	0	10-4	9(+3)
3. Midia Năvodari	3	3	0	0	6-1	9(+3)
4. Bucovina	3	2	1	0	7-1	7(+4)
5. Rocar Buc.	3	2	1	0	4-0	7(+4)
6. FC Braşov	3	2	1	0	6-2	7(+1)
7. Metrom Braşov	3	2	0	1	3-2	6(0)
8. Tractorul Braşov	3	1	1	1	2-2	4(+1)
9. Gloria Buzău	3	1	1	1	4-6	4(+1)
10. Dacia Brăila	3	1	0	2	7-6	3(0)
11. Precizia Săcele	3	1	0	2	4-6	3(0)
12. Poiana Câmpina	3	1	0	2	2-6	3(-3)
13. Dunărea Galaţi	3	0	2	1	3-6	2(-1)
14. Metalul Plopeni	3	0	2	1	0-3	2(-4)
15. Dunărea Călăraşi	3	0	1	2	2-8	1(-5)
16. Nitramonia	3	0	0	3	1-4	0(-6)
17. Petrolul Moineşti	3	0	0	3	4-10	0(-3)
18. Poli Iaşi	3	0	0	3	1-6	0(-3)

Etapa viitoare (30 august): Dunărea Galaţi - Dunărea Călăraşi, Poli Iaşi - Poiana, Dacia Brăila - Metalul, Bucovina - Nitramonia, Gloria- Metrom, Rocar- FC Braşov, Tractorul - FC Oneşti, Precizia - Astra, Petrolul - Midia.

Seria a II-a

ASA - Poli Timişoara 2-0, UTA - CFR Cluj 1-1, Vega - Dacia Piteşti 1-0, Aro - Gaz metan 2-1, Olimpia - Unirea A. Iulia 3-1, FC Baia Mare - Minerul 2-1, Electroputere - Unirea Dej 3-2, UMT - Corvinul 3-0, Gloria Reşiţa - F.C. INTER 2-1

1. ASA Tg. Mureş	3	3	0	0	5-0	9(+3)
2. UM Timişoara	3	2	0	1	7-2	6(0)
3. Gloria Reşiţa	3	2	0	1	5-3	6(0)
4. Olimpia S. Mare	3	2	0	1	5-3	6(0)
5. FC Baia Mare	3	2	0	1	6-5	6(0)
6. Aro Câmpulung	3	2	0	1	4-3	6(0)
7. Electroputere	3	2	0	1	4-5	6(0)
8. Unirea Dej	3	1	1	1	6-4	4(+1)
9. UT Arad	3	1	1	1	4-4	4(-2)
10. CFR Cluj	3	1	1	1	2-3	4(+1)
11. Vega Deva	3	1	1	1	1-2	4(-2)
12. Minerul Motru	3	1	0	2	4-4	3(0)
13. FC INTER SIBIU	3	1	0	2	5-5	3(0)
14. GAZ METAN MEDIAŞ	3	1	0	2	4-5	3(0)
15. Corvinul Hunedoara	3	1	0	2	2-4	3(0)
16. Poli Timişoara	3	1	0	2	2-5	3(0)
17. Dacia Piteşti	3	1	0	2	2-5	3(0)
18. Unirea A. Iulia	3	0	0	3	1-7	0(-3)

Etapa viitoare: Dacia Piteşti - FC Baia Mare, CFR Cluj - Gloria, FC Inter - Vega, Minerul - Electroputere, Gaz metan - UMT, Unirea Dej - Aro, Corvinul - ASA, Poli Timişoara- Olimpia, Unirea A. Iulia - UTA.

Sportivul săptămânii

Loredana Trohin - fata care vrea să calce pe urmele Claudiei Isailă

Acum, în vacanţă, la stadionul „Municipal" din Sibiu am găsit-o pe suliţaşa Loredana Trohin alergând de zor pe pista stadionului. La terminarea antrenamentului am provocat-o pentru rubrica „Sportivul săptămânii", la un dialog.

- Loredana, când am stat de vorbă ultima dată mi-ai spus că eşti nominalizată să participi la „Europenele" de juniori de la Liubliana. Ce s-a întâmplat de nu ai participat?

- Într-adevăr, m-am pregătit bine cu dl. prof. Petre Manu, iar performanţa realizată de mine - 53,60 m - cu ocazia întâlnirii România - Ungaria, îmi dădea dreptul să particip. Dar, a venit examenul de bacalaureat la Liceul Ind. nr. 6, care m-a dat peste cap.

- L-ai trecut cu bine?

- Bineînţeles, dar stresată de examen, nu mă mai simţeam în plenitudinea forţelor de a realiza aruncări în jurul a 50 m, aşa că am refuzat să particip.

- Loredana, care a fost cea mai valoroasă performanţă a ta la aruncarea suliţei?

- În anul 1995 am realizat 53,80 m, iar în acest an doar 53,60, după cum v-am spus în meciul cu Ungaria, dar nu vreau să mă opresc aici. Dl. prof. Manu a spus că pot mai mult şi de aceea mă străduiesc să nu-l dezamăgesc.

- În acest an mai concurezi?

- Nu mai particip la concursuri, ci lucrez pentru îmbunătăţirea stilului aruncării. Am terminat junioratul la C.S.Ş. Şoimii, iar de acum încolo voi activa, împreună cu Claudia Isailă, la secţia de atletism a C.S. Municipal Sibiu.

- Acum la încheierea discuţiei noastre, te rog să-mi prezinţi cartea de vizită.

- M-am născut la Sibiu, la 6 decembrie 1978. În anul 1988, când eram în clasa a III-a, dl. prof. Manu m-a luat la secţia de atletism de la C.S.Ş. Şoimii. Şi de atunci am urcat an de an „scara" performanţelor, începând cu juniorii III, II, I şi terminând cu 53,80 m. Am ocupat locul IV la Internaţionalele României cu 52,48 m, Apoi am devenit campioană şcolară cu 48,94 m. Cam atât despre mine. Să vedem ce va mai fi.

- Nu ai de gând să urmezi o facultate?

- Deocamdată, anul acesta nu, poate la anul, când voi fi mai bine pregătită. Dorinţa mea este să-mi îmbunătăţesc performanţele şi să calc pe urmele Claudiei Isailă.

Ilie IONESCU

Fosta extremă de buzunar Martin Schwartz, azi antrenor la Centrul de copii ŞOIMII COMPA, le dezvăluie micuţilor fotbalişti tainele sportului rege.
Foto: V. Cărdei

La Alba Iulia

Sportivii de la Tenis Club R&G Sibiu - comportare onorabilă

Grupa de performanţă a Tenis Club R&G din Sibiu a participat la Concursul Naţional de la Alba Iulia cu un număr de 25 de copii şi juniori, alături de cei peste 200 de tenismeni din 10 judeţe, care s-au întrecut la categoriile de vârstă între 8 şi 18 ani. Cei doi antrenori Ioan Rakoşi şi Ilie Giurgiu, care au condus grupa de la Sibiu, au reuşit, cu elevii lor, să aibă rezultate meritorii. Astfel Astrid Thelman (originară din Germania, care s-a iniţiat şi pregătit în cadrul clubului sibian) s-a clasat pe locul II la categoria 17-18 ani. De asemenea, Adrian Bugariu, la cat. 17-18 ani, a ocupat locul III, iar Adrian Belei, acelaşi loc III, la cat. 8-10 ani.

Iată şi numele celorlalţi 6 câştigători ai locurilor III: Daria Măgurenau, la cat. 8-10 ani; Ionuţ David, la cat. 11-12 ani; Mihaela Sicoe, la cat. 13-14 ani; Oana Scutea, la cat. 11-12 ani, Aura David, la cat. 17-18 ani.

Cum „sportul alb" este în plină activitate, aşteptăm şi alte succese ale tenismenilor sibieni.

Ilie IONESCU

P.S. *O întrebare adresată secţiilor de la Libertatea, C.S.Ş. Şoimii, TC R&G: pe când un campionat judeţean de tenis?*

Fotbal, la TV

● F.C.Farul - Rapid (13 sept., ora 15, TVR 1) ● Sp. Studenţesc- Univ. Craiova (14 sept., ora 15, TVR 2) ● Chindia - Ceahlăul (20 sept., ora 15, TVR 1) ● F.C. Naţional - Oţelul Galaţi (21 sept., ora 21, TVR 2) ● Sp. Studenţesc - Dinamo (24 sept., ora 15, TVR 1) ● Steaua - Foresta Fălticeni (24 sept., ora 20,30, TVR 2) ● Univ. Craiova - Steaua (27 sept., ora 15, TVR 1) ● Rapid - „U" Cluj (28 sept., ora 15, TVR 1).

Baschet

Programul Diviziei A, masculin - Ediţia 1997-1998

Seria B - Tur

Etapa I - 13.09.1997
CSU Galaţi - CSU Forest Sibiu
Steaua Erbaşu Bucureşti - Sportul St. Bucureşti
C.S.S. Herlitz Tg. Mureş - „U" Elba Timişoara
BRD Ploieşti - Rapid Bucureşti

Etapa a II-a - 20.09.1997
CSU Forest Sibiu - Sportul St. Bucureşti
CSU Galaţi - C.S.S. Herlitz Tg. Mureş
Rapid Bucureşti - Steaua Erbaşu Bucureşti
„U" Elba Timişoara - BRD Ploieşti

Etapa a III-a - 27.09.1997
C.S.S. Herlitz Tg. Mureş - CSU Forest Sibiu
Sportul St. Bucureşti - Rapid Bucureşti
BRD Ploieşti - CSU Galaţi
Steaua Erbaşu Bucureşti - „U" Elba Timişoara

Etapa a IV-a - 4.10.1997
CSU Forest Sibiu - Rapid Bucureşti
C.S.S. Herlitz Tg. Mureş - BRD Ploieşti
„U" Elba Timişoara - Sportul St. Bucureşti
CSU Galaţi - Steaua Erbaşu Bucureşti

Etapa a V-a - 11.10.1997
BRD Ploieşti - CSU Forest Sibiu
Rapid Bucureşti - „U" Elba Timişoara
Steaua Erbaşu Bucureşti - C.S.S. Herlitz Tg. Mureş
Sportul St. Bucureşti - CSU Galaţi

Etapa a VI-a - 18.10.1997
CSU Forest Sibiu - „U" Elba Timişoara
BRD Ploieşti - Steaua Erbaşu Bucureşti
CSU Galaţi - Rapid Bucureşti
C.S.S. Herlitz Tg. Mureş - Sportul St. Bucureşti

Etapa a VII-a - 25.10.1997
Steaua Erbaşu Bucureşti - CSU Forest Sibiu
„U" Elba Timişoara - CSU Galaţi
Sportul St. Bucureşti - BRD PLoieşti
Rapid Bucureşti - C.S.S. Herlitz Tg. Mureş

Etapa a VIII-a - 1.11.1997
CSU Forest Sibiu - CSU Galaţi
Sportul St. Bucureşti - Steaua Erbaşu Bucureşti
„U" Elba Timişoara - C.S.S. Herlitz Tg. Mureş
Rapid Bucureşti - BRD Ploieşti

Seria B - Retur

Etapa a IX-a - 8.11.1997
Sportul St. Bucureşti - CSU Forest Sibiu
C.S.S. Herlitz Tg. Mureş - CSU Galaţi
Steaua Erbaşu Bucureşti - Rapid Bucureşti
BRD Ploieşti - „U" Elba Timişoara

Etapa a X-a - 12.11.1997
CSU Forest Sibiu - C.S.S. Herlitz Tg. Mureş
Rapid Bucureşti - Sportul St. Bucureşti
CSU Galaţi - BRD Ploieşti
„U" Elba Timişoara - Steaua Erbaşu Bucureşti

Etapa a XI-a - 7.12.1997
Rapid Bucureşti - CSU Forest Sibiu
BRD PLoieşti - C.S.S. Herlitz Tg. Mureş
Sportul St. Bucureşti - „U" Elba Timişoara
Steaua Erbaşu Bucureşti - CSU Galaţi

Etapa a XII-a - 13.12.1997
CSU Forest Sibiu - BRD Ploieşti
„U" Elba Timişoara - Rapid Bucureşti
C.S.S. Herlitz Tg. Mureş - Steaua Erbaşu Bucureşti
CSU Galaţi - Sportul St. Bucureşti

Etapa a XIII-a - 17.12.1997
„U" Elba Timişoara - CSU Forest Sibiu
Steaua Erbaşu Bucureşti - BRD Ploieşti
Rapid Bucureşti - CSU Galaţi
Sportul St. Bucureşti - C.S.S. Herlitz Tg. Mureş

Etapa a XIV-a - 20.12.1997
CSU Forest Sibiu - Steaua Erbaşu Bucureşti
CSU Galaţi - „U" Elba Timişoara
BRD Ploieşti - Sportul St. Bucureşti
C.S.S. Herlitz Tg. Mureş - Rapid Bucureşti

PROGRAM TVR

Luni, 25 august

*Programul 1:*13.00 Secretele nisipului (s/r) 14.00 TVR Info 14.10 Şeicul (s/r) 15.00 Sailor Moon (d.a.) 15.30 Emisiune în limba maghiară 17.05 Specialitatea casei (s) 17.35 Timpul Europei 18.00 Tele-Estival Camel Planet 19.00 Sunset Beach (s) 19.50 Agenda muzelor 19.55 Doar o vorbă „săţ-i" mai spun 20.00 Jurnal 21.00 Echipa de intervenţie (s) 22.00 În faţa dv.! 23.00 Canary Wharf (s) 23.30 Jurnalul de noapte 23.50 Revista de istorie 0.30 Rock Live

Programul 2: 14.30 Ce bine e acasă! (s) 16.00 Secretele nisipului (s) 17.00 Şeicul (s) 18.00 Puterea, pasiunea (s) 19.00 Exerciţiu de admiraţie (s) 20.00 Teatru TV

Marţi, 26 august

Programul 1: 6.00 România: ora 6 fix! 8.30 Sailor Moon (d.a.) 9.00 TVR Cluj-Napoca 10.00 TVR Info 10.05 TVR Iaşi 11.00 TVR Timişoara 12.00 TVR Info 12.05 Credo (r) 13.05 Secretele nisipului (s/r) 14.00 TVR Info 14.10 Şeicul (s/r) 14.55 Bursa inventiilor (r) 15.05 Sailor Moon (d.a.) 15.30 Ecclesiast '97 16.00 Emisiune în limba maghiară 17.00 TVR Info 17.05 Specialitatea casei (s) 17.35 Medicina pentru toţi 18.00 Tele-Estival Camel Planet 19.00 Sunset Beach (s) 19.50 Agenda muzelor 19.55 Doar o vorbă „săţ-i" mai spun 20.00 Jurnal 21.00 Cine ştie? (f) 23.00 Canary Wharf (s) 23.30 Jurnalul de noapte 23.50 Universul cunoaşterii 0.30 Planeta Cinema

Programul 2: 8.30 Canary Wharf (s/r) 9.00 Echipa de intervenţie (s/r) 10.00 Cu ochi'n 4 (r) 11.35 Sunset Beach (s/r) 12.30 Savannah (s/r) 14.30 Ce bine e acasă! (s) 16.00 Secretele nisipului (s) 17.00 Şeicul (s) 18.00 Puterea, pasiunea (s) 20.00 Maigret şi „prăjina" (f)

Miercuri, 27 august

Programul 1: 6.00 România: ora 6 fix! 8.30 Sailor Moon (d.a.) 9.00 TVR Cluj-Napoca 10.00 TVR Info 10.05 TVR Iaşi 11.00 TVR Timişoara 12.00 TVR Info 12.05 Sensul tranziţiei (r) 13.05 Secretele nisipului (s/r) 14.00 TVR Info 14.10 Şeicul (s/r) 14.55 Bursa inventiilor (r) 15.05 Sailor Moon (d.a.) 15.30 Ecoturism 16.00 Pro Patria 17.00 TVR Info 17.05 Specialitatea casei (s) 17.30 Itinerar moldovean 17.40 Magazin sportiv 18.00 Tele-Estival Camel Planet 19.00 Sunset Beach (s) 19.50 Agenda muzelor 19.55 Doar o vorbă „săţ-i" mai spun 20.00 Jurnal 21.00 Mândrie şi prejudecată (s) 22.00 În flagrant 23.00 Canary Wharf (s) 23.30 Jurnalul de noapte 23.50 Cultura în lume 0.30 Întâlnirea de la miezul nopţii

Programul 2: 8.30 Canary Wharf (s/r) 9.00 Cine ştie? (f.r) 11.35 Sunset Beach (s/r) 12.30 Piaţa Spaniei (s/r) 14.30 Ce bine e acasă! (s) 16.00 Secretele nisipului (s) 17.00 Şeicul (s) 18.00 Puterea, pasiunea 20.00 La limită (f)

Joi, 28 august

Programul 1: 6.00 România: ora 6 fix! 8.30 Sailor Moon (d.a.) 9.00 TVR Cluj-Napoca 10.00 TVR Info 10.05 TVR Iaşi 11.00 TVR Timişoara 12.00 TVR Info 12.05 Ce-i de făcut? (r) 13.05 Secretele nisipului (s/r) 14.00 TVR Info 14.10 Şeicul (s/r) 15.00 Sailor Moon (d.a.) 15.30 Pompierii vă informează! 15.45 Lege şi fărădelege 16.00 Convieţuiri 17.00 TVR Info 17.05 Specialitatea casei (s) 17.35 Bank-Note 18.00 Tele-Estival Camel Planet 18.50 Tragerile Super Loto 5/40 şi Expres 19.00 Sunset Beach (s) 19.50 Agenda muzelor 19.55 Doar o vorbă „săţ-i" mai spun 20.00 Jurnal 20.40Festivalul naţional de muzică uşoară „Mamaia '97" 22.15 Dr. Quinn (s) 23.05 Pariul trio 23.10 Festivalul „Mamaia '97" 24.00 Jurnalul de noapte 0.15 Un secol de cinema

Programul 2: 8.30 Canary Wharf (s/r) 9.00 Planeta Cinema (r) 10.00 În flagrant (s/r) 11.00 America sălbatică (do/r) 11.35 Sunset Beach (s/r) 12.30 Mândrie şi prejudecată (s/r) 14.30 Ce bine e acasă! (s) 16.00 Secretele nisipului (s) 20.00 Infernul (f) 22.30 Time-Out. Emisiune sportivă

Vineri, 29 august

Programul 1: 6.00 România: ora 6 fix! 8.30 Sailor Moon (d.a.) 9.00 TVR Cluj-Napoca 10.00 TVR Info 10.05 TVR Iaşi 11.00 TVR Timişoara 12.00 TVR Info 12.05 Media-Club (r) 12.35 Convieţuiri 13.05 Secretele nisipului (s/r) 14.00 TVR Info 14.10 Şeicul (s/r) 15.00 Sailor Moon (d.a.) 15.30 Emisiune în limba germană 17.00 TVR Info 17.05 Specialitatea casei (s) 17.35 Tribuna partidelor parlamentare 18.00 Tele-Estival Camel Planet 19.00 Sunset Beach (s) 19.50 Agenda muzelor 19.55 Doar o vorbă „săţ-i" mai spun 20.00 Jurnal 20.40 Festivalul „Mamaia '97" 22.15 Amprenta unei iubiri (f) 23.50 Festivalul „Mamaia '97" 0.30 Jurnalul de noapte 0.45 Lady Emanuelle (f)

Programul 2: 9.00 Dr. Quinn (s/r) 10.00 Universul cunoaşterii (r) 10.40 Cartea cu poveşti (s/r) 11.35 Sunset Beach (s/r) 12.25 Un secol de cinema (r) 14.00 Pelerinaje (doc) 14.30 Ce bine e acasă! (s) 16.00 Secretele nisipului (s) 17.00 Şeicul (s) 18.00 Puterea, pasiunea (s) 22.30 Nocturnă sportivă

Sâmbătă, 30 august

Programul 1: 7.00 Bună dimineaţa... Timişoara şi de la Bucureşti 8.30 Alfa şi Omega 9.00 TVR Info 9.05 Salty (s) 9.55 Fără tine nu! 10.35 Partida de cărţi (f) 12.35 Mork şi Mindy (s) 13.00 America sălbatică (do) 13.30 Ecranul 14.00 TVR Info 14.15 Mapamond 14.45 Pilula de râs 15.00 Sailor Moon (d.a) 15.30 Fotbal: Rapid - Petrolul 17.15 Universul straniu al lui Arthur C. Clarke (s) 17.45 Alo, tu alegi! 18.00 Hollyoaks (s) 18.30 Poveşti din copilărie (d.a) 19.00 Teleenciclopedia 19.55 Doar o vorbă „săţ-i" mai spun 20.00 Jurnal 20.40 Festivalul „Mamaia '97" 22.15 Savannah (s) 23.10 Festivalul „Mamaia '97" 24.00 TVR Info 0.05 Detectivul din Los Angeles (s) 1.00 Arena AS

Programul 2: 8.00 Lupii aerului (s) 13.30 Misterele Sankt Petersburgului (s) 14.30 Ce bine e acasă! (s) 16.00 Secretele nisipului (s) 17.00 Şeicul (s) 21.35 Mozaic sportiv

Duminică, 31 august

Programul 1: 7.00 Bună dimineaţa! 8.30 Lumină din lumină 9.00 TVR Info 9.05 De la Apenini la Anzi (s) 9.35 Legenda Albei ca Zăpada (d.a.) 10.00 Ala-Bala, portocala! 11.00 Viaţa satului 12.30 Ce vrăji a mai făcut nevasta mea, Samantha? (s) 13.00 Serial de călătorii 14.00 TVR Info 14.15 Atlas 14.45 Video-magazin 17.00 Star Trek (s) 18.00 7 zile în România 18.30 Poveşti din copilărie (d.a.) 19.00 Robingo 19.55 Doar o vorbă „săţ-i" mai spun 20.00 Jurnal 20.35 Tragerile Loto Special 6/49 şi Noroc 20.45 Festivalul „Mamaia '97" 22.15 Piaţa Spaniei (s) 23.00 Pariul trio 23.05 TVR Info 23.10 Fotbal:F.C. Naţional - Steaua 0.10 Festivalul „Maria Tănase"

Programul 2: 8.00 Lupii aerului (s) 13.30 Misterele Sankt Petersburgului (s) 14.30 Ce bine e acasă! (s) 15.55 Secretele nisipului (s) 17.00 Şeicul (s) 21.00 Repriza a treia

FOTOGRAFIA SĂPTĂMÂNII

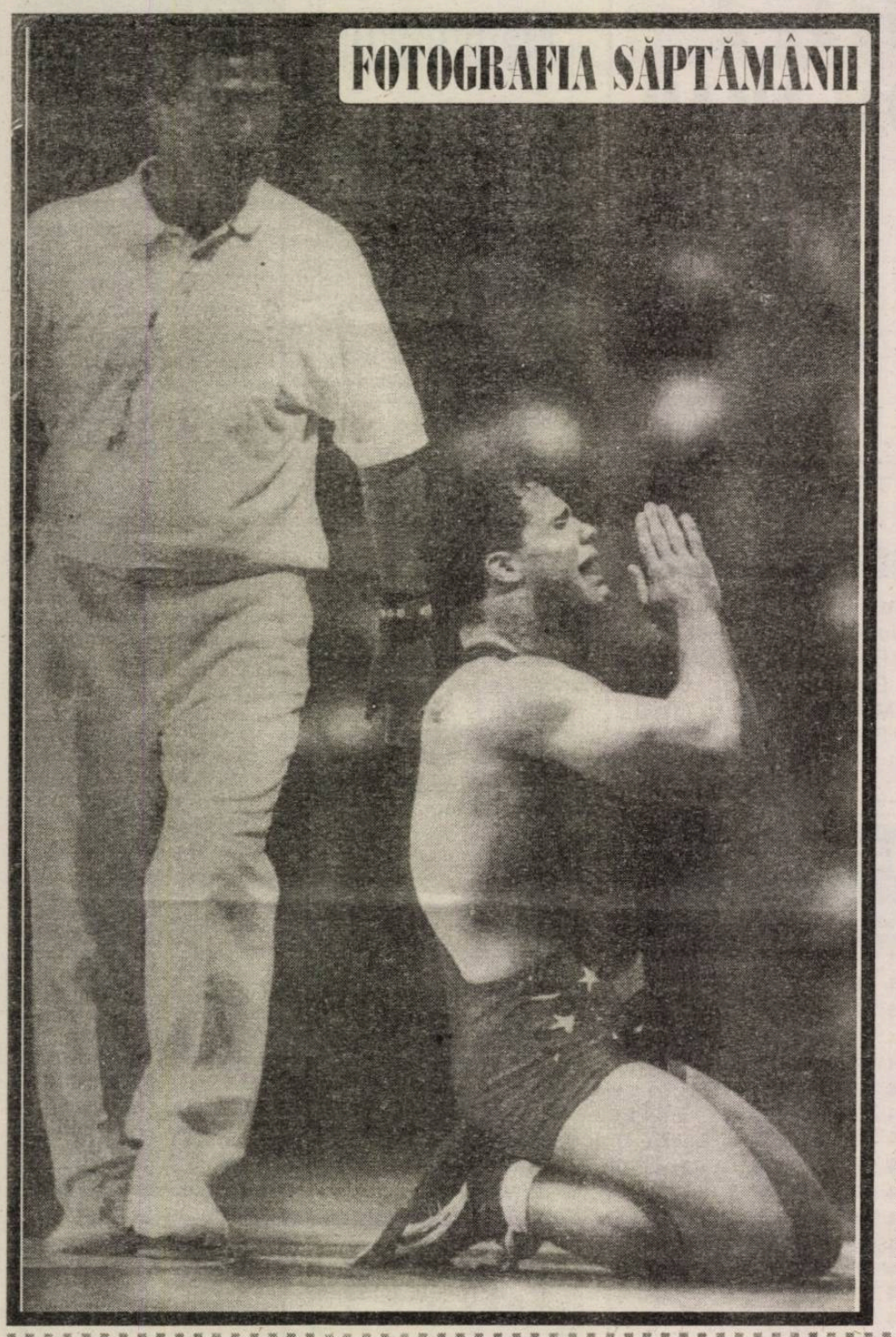

SPORT MAPAMOND

Un căpitan... degradat

Lothar Matthäus (Bayern München)

Ani în şir, Lothar Matthäus a fost căpitanul reprezentativei germane şi al celei mai puternice echipe, Bayern München. După turneul final al CM din 1994, când Germania a avut o prestaţie modestă, Lothar a anunţat că renunţă şi la naţională, şi la banderola de căpitan. A continuat să fie liderul formaţiei sale de club, dar în urma conflictului cu Jurgen Klinsmann şi a discuţiilor provocate în echipă pe această temă, preşedintele Franz Beckenbauer a decis să procedeze democratic şi a scos la... concurs calitatea de căpitan. Jucătorii l-au ales pe fundaşul Thomas Helmer, aşa că Matthäus a mai primit un semnal că trebuie să se pregătească de retragere. Ce-i drept, el are în urmă o carieră de excepţie.

Născut la 21 martie 1961 în Herzogenaurach, a jucat la echipa din oraşul natal, FC Herzoenaurach (1970-1979), Borussia Mönchengladbach (1979-1984), Bayern München (1984-1988), Inter Milano (1988-1992) şi, din nou, la Bayern, din 1992, acumulând numai în Bundesliga 405 meciuri şi marcând 116 goluri, deşi a jucat mijlocaş şi, mai nou, fundaş central.

A debutat în echipa naţională în 1980 şi a acumulat 122 prezenţe (recordul german), înscriind 22 goluri .

Între trofeele cucerite de-a lungul carierei să menţionăm: campion mondial în 1990, campion european în 1980, câştigător al Cupei UEFA în 1991, 1996, campion al Germaniei în 1985, 1986, 1987, 1994, 1997, Cupa Germaniei în 1986, campion al Italiei în 1989, fotbalistul cel mai bun din lume în 1990 şi 1991, fotbalistul cel mai bun din Europa în 1990...

La 36 de ani, Lothar Matthäus nu vrea să abandoneze lupta cu cei mai tineri, care abia aşteaptă să se elibereze un post în echipă.

Pagină realizată de N.I. DOBRA

David Ginola: "În tot ceea ce fac îmi doresc să fiu numărul 1"

De puţin timp, David s-a instalat în noua sa casă din Saint-Maxime, aproape de părinţii săi şi de locul unde s-a născut.

- Aţi părăsit ceţurile din Newcastle pentru a vă instala sub soarele de la Saint-Maxime?

- Am dorit într-adevăr să revin în ţinutul meu natal, la părinţii mei. Acasă la mine. M-am născut în Gassin, dar am crescut la Saint-Maxime. Mi-am petrecut întreaga copilărie lângă Saint-Tropez, dar, pe vremea aceea, nu ştiam nimic despre viaţa nebună pe care o duc cei de acolo.

- Deci când eraţi copil nu eraţi fascinat de Bardot, care se bronza nu departe de terenurile de fotbal?

- Într-adevăr, ea era un mit, şi aici, în regiune, ca pe întreaga planetă. Aş fi putut şi eu, ca atâţia puşti din Gassin, să merg să pândesc prin găurile gardului. Dar nu am făcut asta. Aveam alte şmecherii în cap.

- Nu prea vă sinchiseaţi de fete când eraţi puşti?

- Nu. Nu-mi prea pasă de frumuseţi feminine, în general, nici de Bardot, în particular. M-am născut într-adevăr într-un mediu simplu: tatăl meu lucra în marină şi mama era funcţionară. Ceea ce contează, pentru mine, sunt ai mei: Coraline, Andrea, Carla, părinţii mei. Familia îmi este ca o ancoră. Iar dacă am reuşit în viaţă să fac lucruri bune este datorită lor şi pentru ei.

- Nu aţi căzut niciodată pradă tentaţiilor?

- Bineînţeles, viaţa uşoară te poate fascina la un moment dat. Nu este prea greu pentru un fotbalist să se piardă în alcool şi cocaină, lux şi femei. Eu, din fericire, sunt mai cu picioarele pe pământ. Fotbalul îţi poate aduce gloria dar şi moartea. Mi-a intrat în cap, odată pentru totdeauna.

- Meseria dv. vă face să câştigaţi mulţi bani.

- Asta după părerea ta?

- După mine, da, mulţi bani. Se spune că venitul dv. de la Newcastle se ridică la 300.000 chiar 400.000 de franci pe lună. Şi că, adunând şi ce mai câştigaţi din publicitate, se ajunge la o sumă de trei sau patru ori mai mare decât aceasta. Mai sunteţi şi manechinul preferat al Casei de modă Cerutti.

- Poartă ghinion să vorbeşti de bani. Eu muncesc. Nu mă simt ca un rentier.

- S-a spus că aţi vrea să deveniţi actor.

- Am primit o grămadă de scenarii, pe care le-am respins. A te ocupa de un film înseamnă o grămadăt de timp. Nu poţi opri o filmare ca să faci un meci.

- Dar ideea de a deveni actor de cinema sau animator de televiziune v-ar amuza?

- Da. M-ar amuz. Dar nu-mi place să fac lucrurile pe jumătate. Dacă într-o zi voi deveni actor, voi încerca să fac această meserie cât mai bine posibil. De altfel nu sunt prea sigur că se va întâmpla aşa ceva. În tot ce fac îmi doresc să fiu numărul 1. Cu ce te încântă să faci o meserie dacă nu eşti în permanentă concurenţă cu tine însuţi?

- Aţi realizat ceva formidabil organizând la sfârşitul lui iunie un turneu de golf în profitul Asociaţiei celor cu tumori congenitale.

- Am vrut să ajut această asociaţie puţin cunoscută pentru că ea aduce un sprijin moral şi financiar puştilor nefericiţi. Ei sunt victimele unei boli care le afectează pielea şi care se poate vindeca numai prin operaţii chirurgicale repetate. Dar nu este nimic formidabil în ceea ce am făcut eu. Mulţi oameni, când sunt răsfăţaţi de viaţă, încearcă să îi ajute pe alţii.

- Unde vă vedeţi peste cinci ani?

- Important este că îmi voi iubi întotdeauna nevasta. Împreună, ne vom privi copii crescând, fericiţi, sub soarele sudului. Adesea, fotbaliştii sunt consideraţi maşini lipsite de suflet, fără sentimente şi emoţii. Dar viaţa este scurtă, iar iubirea trebuie să fie motorul vieţii.

În actualitate - competiţiile europene intercluburi

Cupa UEFA

Malmo FF (Suedia) - Hajduk Split (Croaţia) - în tur 2-3
Vorskla Poltava (Ucraina) - RSC Anderlecht (Belgia) 0-2
Viking Stavanger (Norvegia)- Neuchatel Xamax (Elveţia) 0-3
M.K.S. Odra Wodislaw (Polonia) - Rotor Volgograd (Rusia) 0-2
Dundee United (Scoţia) - Trabzonspor (Turcia) 0-1
FC Boby Brno (Cehia) - Rapid Viena (Austria) 1-6
Celtic Glasgow (Scoţia) - FC Tirol Innsbruck (Austria) 1-2
Ferencvaros (Ungaria) - Helsingborg (Suedia) 1-0
Hapoel Petah Tikva (Israel) - Vejle BK (Danemarca) 0-0
Brann Bergen (Norvegia) - Grosshopper Zürich (Elveţia) 0-3
FC Burges (Belgia) - Hit Gorica (Slovenia) 5-3
Spartak Trnava (Slovacia) - PAOK Salonic (Grecia) 3-5
OFI Creta (Grecia) - KR Reykjavik (Islanda) 0-0
Oerebro (Suedia) - FK Jablonek (Cehia) 1-1
Monseron (Belgia) - Apollon Limassol (Cipru) 0-0
Lillestrom (Norvegia) - Dinamo Minsk (Bielorusia) 2-0
Aarhus (Danemarca) - Ujpest TE Budapesta (Ungaria) 0-0
Dnepr Dnepropetrovsk (Ucraina) - Spartak Vladikavkaz (Rusia)
Meciurile se joacă marţi, 26 august.

Liga Campionilor

Rosenborg - MTK Budapesta în tur 0-1
Maribor Branik - Besiktas 0-0
Galatasaray - FC Sion 4-1
FC Mozir - Olympiakos Pireu 0-5
Sparta Praga - Casino Salzburg 0-0
Glasgow Rangers - IFK Göteborg 0-3
Skonto Riga - FC Barcelona 2-3
Dinamo Kiev - Brondby 4-2
Croaţia Zagreb - Newcastle 1-2
FC Jazz - Feyenoord 2-6
Dinamo Tbilisi - Bayern Leverkusen (1-6)
Paris S.G. - Steaua 2-3 pe teren, dar 0-3 la "masa verde".
A.C. Parma - Widzew Lodz 3-1
Sporting Lisabona - Beitar Ierusalim 0-0
Lierse - Anorthosis Famagusta 0-2
Spartak Moscova - FC Kosice 1-2
Întâlnirile sunt programate miercuri, 27 august.

Cupa Cupelor

Legia Varşovia - Glenavon (Irlanda de Nord) în tur 1-1
FC NAŢIONAL - Cwmbran (Ţara Galilor) 5-2
Hapvel Beer Sheva (Israel) - Jalguiris Vilnius (Lituania) 0-0
Şahtior Donetk (Ucraina) - Zimbru Chişinău 1-1
Kapaz Ganja (Azerbaidjan) - Dinaburg Daugavpils (Letonia) 0-1
Shelbourne (Irlanda) - Kilmarnock (Scoţia)1-2
Steaua roşie Belgrad - HJK Helsinki 0-1
FC Zagreb - Sloga Jugomagnat (Macedonia) 2-1
Vasutas Budapesta - F.C. Balzers (Liechtenstein) 3-1
Belşina Bobruisk (Bielorusia) - Sadam Tallin (Estonia) 1-1
U.S. Luxemburg - NK Primorje (Slovenia) 0-2
Slovan Bratislava - Levski Sofia 1-1 Ararat Erevan (Armenia) - Dinamo Batumi (Georgia) 2-4
I.B. Vestmannaeyjar (Islanda) - Hibernians (Malta) 1-0
Partidele sunt programate pentru joi, 28 august

Baschet - pregătiri

C.S.U. FOREST - WEST PETROM ARAD 86 - 77 (47-44)

În prima partidă de pregătire susţinută pe teren propriu, vicecampioana CSU Forest a dispus de formaţia arădeană West Petrom cu 86-77. Lipsită de aportul a 3 titulari (Claudiu Muntean, Elemer Tordai şi Cornel Alecu), echipa sibiană s-a impus greu, cea mai mare diferenţă de scor fiind înregistrată abia în ultimul minut de joc (11 puncte). Arădenii au condus în patru situaţii (2-3, în min. 3; 7-9, în min. 6; 62-63 şi 64-65, în prima parte a reprizei secunde).

Pentru C.S.U. Forest Sibiu au punctat: Pelger 23 (3x3), Bubanja 22 (2x3), Spânu 17 (1x3), Kovacs 10, Marcel Lăpădat 10 (2x3), Cociş 2, Pteancu 2. Pentru arădeni au punctat: Sere 17, Zmeu 14, Munteanu 14 (1x3), Mazilu 13, Deherean 8 (2x3), Vonc 6, Ifrim 3, Boldor 2.

Au arbitrat Ciprian Stoica şi Lucian Negru.

Miercuri, 27 august a.c., CSU Forest Sibiu va juca la Tg. Mureş cu formaţia Altius Herlitz, după care, în perioada 28-31 august, va pleca în turneu în Ungaria.

Ovidiu BOICA

VICTORIE CHINUITĂ

urmare din pag.1

dar vor încasa, în min. 47, un gol stupid: Chiş şutează din preajma careului sibian, este contrat, balonul descrie o boltă curioasă, Holom este prost plasat şi poarta interistă este perforată prima oară. Sibienii nu dezarmează, mijlocaşii îşi fac datoria şi, lansat perfect de Terchilă, printre fundaşii adverşi, Sorin Sabău egalează cu un şut la colţul lung: 1-1. Defensiva reşiţeană îşi pierde capul şi, în două rânduri, Demian (min. 64) şi Pogăcean (min. 69) trec pe lângă golul desprinderii.

Pe fondul jocului controlat cu destulă autoritate de sibieni, gazdele beneficiază, în min. 76, de o lovitură de colţ: execută Chiş, fundaşul Costescu scapă nemarcat şi înscrie cu capul din interiorul careului. Interiştii revin mereu în atac, dar îi pierd pe Demian (entorsă la gleznă) şi pe Cl. Moldovan (contuzie la genunchi) şi tabela rămâne imobilă la scorul de 2-1 pentru Gloria.

Declaraţii după joc

● **Carol Oţil:** „Mă mulţumeşte victoria, dar nu m-am aşteptat la o replică atât de bună a sibienilor, care ne-au chinuit teribil. Fără golul norocos al lui Chiş, de la începutul reprizei secunde, nu ştiu ce ne făceam".

● **Jan Gavrilă:** „A fost, zic eu, unul dintre cele mai bune jocuri, din ultimul timp, al echipei noastre. Atu-urile noastre au fost organizarea în faza defensivă şi disciplina tactică. Din păcate, două neatenţii, dublate, la primul gol reşiţean, de ghinion, ne-au îndepărtat de o remiză perfect posibilă".

Fotbal, Divizia C

Rezultatele etapei a III-a:

Petrolul Videle - CFR Caransebeş 2-1, Rulmentul Alexandria - Arsenal Sadu 4-1, Minerul Uricani - Parângul Lonea 3-1, Roşia Rovinari - Şoimii Compa 5-1, Severnav Tr. Severin - Dacia Unirea 0-0, Minerul Mătăsari - Drobeta 0-0, Minerul Berbeşti - Minerul Certej 4-0, Petrolul Ţicleni - Petrolul Stoina 1-0, Alprom Slatina - Termo Tr. Severin 1-0, Minerul Lupeni - F.C. Vâlcea 3-0.

Clasament, Divizia A

1. Oţelul	4	4	0	0	13-1 12(+6)
2. FC Naţional	4	4	0	0	6-0 12(+6)
3. FC Argeş	4	4	0	0	7-3 12(+3)
4. Steaua	4	3	0	1	7-5 9(+3)
5. Rapid	4	2	1	1	5-2 7(+1)
6. CSM Reşiţa	4	2	1	1	6-6 7(+1)
7. Gloria	4	2	0	2	9-6 6(+1)
8. Univ. Craiova	4	2	0	2	7-4 6(0)
9. FCM Bacău	4	1	2	1	4-6 5(-1)
10. Ceahlăul	4	1	1	2	7-5 4(-2)
11. Farul	4	1	1	2	2-4 4(-2)
12. Petrolul	4	1	1	2	4-6 4(-2)
13. Chindia	4	1	1	2	2-7 4(+1)
14. Dinamo	4	1	0	3	4-6 3(-3)
15. U Cluj	4	1	0	4	4-6 3(-3)
16. Foresta	4	1	0	3	2-4 3(-3)
17. Sp. studenţesc	4	1	0	3	4-7 3(-3)
18. Jiul	4	0	0	4	1-16 0(-6)

Etapa viitoare (30 - 31 august): Foresta - Sp. studenţesc, Univ. Craiova - Farul, Rapid - Petrolul, Oţelul - Jiul, FC Naţional - Steaua, CSM Reşiţa - U Cluj, FCM Bacău - Gloria, FC Argeş - Ceahlăul, Dinamo - Chindia

Fotbal Divizia D

Patru echipe neînvinse după 3 etape

● **„U" Mecanica Sembraz - Unirea 3-0 (2-0)** Partidă suficient de lentă şi ternă, controlată însă cu autoritate de formaţia sibiană, care - fără a străluci, greşind deseori pasele decisive, căzând permanent în capcana jocului la ofsaid practicat de ocneri şi ratând senin şi nonşalant numeroase ocazii - s-a impus cu uşurinţă în faţa unei partenere de întrecere timide, blazate şi prea puţin încrezătoare în şansa ei şi propriile posibilităţi. Până în min. 22 când N. Laurenţiu a modificat pentru prima dată tabela de marcaj, punctând dintr-o lovitură liberă de la 26 m, deviată de zidul din faţă peste portarul advers, am notat bunele situaţii irosite de C. Băilă (bară min. 3), N. Laurenţiu (min. 7, 9, 12), M. Băzăvan (13) şi A. Munteanu (18). La celălalt but, în min. 14 E. Stângaciu centrează excelent şi D. Băran, de la circa 9 m, trimite balonul, cu o puternică lovitură de cap, razant pe lângă laterala porţii apărate de C. Topârceanu. În min. 32 C. Băilă şutează din nou în bară, dar mingea revenită în 5 m este expediată de M. Băzăvan în plasă. Până la pauză C. Băilă ratează posibilitatea desprinderii decisive, în min. 42 şi 43, când şuturile sale din careu au trecut pe lângă ţintă. Sarabanda ratărilor continuă şi în a doua parte a meciului C. Băilă (47) şi C. Barb (49, şut în portar), culminând cu un penalti irosit de D. Popenţa în min. 53, lovitura sa fiind intuită şi respinsă de G. Stănilă. După ce R. Damian ţinteşte în min. 75 bara, iar peste un minut A. Săbău, de la 6 m, trimite peste transversală, în min. 79 C Băilă este faultat în careu şi F. Hila transformă precis lovitura de la 11 m stabilind scorul final. Ocnerii au posibilitatea înscrierii golului de onoare în min. 83, dar C. Topârceanu s-a opus, respingând ca la handbal cu piciorul, balonul expediat din apropiere de D. Voicu. Raport de cornere 11-5 în favoarea studenţilor. S-au remarcat prin prestaţii ceva mai onorante C. State, D. Popenţa, C. Băilă, D. Murăşan şi M. Băzăvan de la învingători, G. Stănilă, L. Stejar, E. Stângaciu, D. Voicu şi G. Bogorin de la oaspeţi. Atent şi prompt în intervenţii arbitrajul centralului M. Albotă, secunzii lui, S. Dumitrescu şi C. Pângulescu, dovedind nesiguranţă în aprecierea corectă a faulturilor. ● **Geromed - COMESO 2-1 (1-0)** Întâlnire echilibrată şi de bună calitate, ambele echipe - solid şi temeinic pregătite - aducându-şi în egală măsură contribuţia la spectaculozitatea ei. Amfitrionii au deschis scorul în min. 10 prin R. Naciu. Oaspeţii egalează în min. 63 prin G. Nicolae, pentru ca peste 60 de secunde M. Părduţ să înscrie golul victoriei. ● **CFR Retezat PIM - Construcţii 7-0 (4-0)** Diferenţa evidentă de valoare dintre cele două combatante este concludent reflectată de scorul final, realizat în urma golurilor marcate de V. Streza (16), A. Fuşle (19, 30, 34, 61), M. Stănescu (52) şi I. Măricuţ (88). ● **C.S. Agnita - Sticla 4-0 (2-0)** Gazdele - mult prea sigure pe forţele lor - dar pasând şi combinând dezinvolt, au dominat autoritar, detaşându-se graţie golurilor reuşite de D. Sîia (10), C. Tîrziu (43), şi M. Părău (48 şi 55). ● **ASA - Record 1-1 (1-0)** Confruntare echilibrată şi extrem de spectaculoasă la Sibiu, militarii punctând primii prin C. Ciorogaru, care în min. 6 a lobat balonul peste portarul V. Săbău, ieşit neinspirat la blocaj. Medieşenii superiori în repriza secundă, după ce au egalat prin I. Puşcă în min. 67, au irosit în continuare două bune situaţii de a obţine izbânda. ● **Viitorul - Romanofir 2-1 (1-1)** Victorie preţioasă a unsprezecelui din Bazna obţinută în dauna unui rival tenace şi periculos pe contraatac . Au punctat C. Savonea (38) şi V. Peptănuş (74) pentru gazde, L. Pătru (33) pentru tălmăceni. ● **Carpaţi Mecanica - Vitrometan 5-2 (2-0)** Joc de mare frumuseţe la Mârşa, unde ambele echipe, etalând multiple virtuţi tehnico-tactice, au oferit celor prezenţi, un veritabil spectacol fotbalistic. Au marcat: I. Ionuţ (32, din penalty), G. Spătaru (38), A. Bârză (46), M. Andronic (56) şi M. Zota (70), respectiv I. Duda (49) şi O. Noian (66). ● **Sparta - Textila 3-1 (0-1).**

V.M.

Clasament

1. CFR Retezat PIM	3	3	0	0	13-1	9
2. Sparta Mediaş	3	3	0	0	11-2	9
3-4. C.S. Agnita	3	3	0	0	9-3	9
Carpaţi Mecanica M.	3	3	0	0	10-4	9
5. ASA Sibiu	3	2	1	0	7-2	7
6. Geromed M.	3	2	1	0	4-2	7
7. COMESO Ş.M.	3	2	0	1	8-2	6
8-9. Record M.	3	1	1	1	3-4	4
Viitorul B.	3	1	1	1	5-6	4
10. „U" Mecanica Sembraz	3	1	0	2	5-6	3
11. Vitrometan M.	3	0	1	2	4-8	1
12. Construcţii S.	3	0	1	2	4-13	1
13. Textila C.	3	0	0	3	2-6	0
14. Unirea O.S.	3	0	0	3	1-7	0
15. Romanofir T.	3	0	0	3	4-11	0
16. Sticla Avrig	3	0	0	3	0-13	0

Memorialul Bebe Boboc

Deşi a debutat promiţător, competiţia a fost afectată de problemele financiare cu care se confruntă majoritatea echipelor de rugby. Astfel, doar după două jocuri disputate, IAMT Oradea s-a întors acasă. „U" Cluj a făcut naveta între Sibiu şi Cluj, iar Reminal-ul a părăsit competiţia sâmbătă, imitată fiind de formaţia studenţilor din Petroşani. După plecarea orădenilor, în locul lor, în competiţie a intrat Minerul Lupeni. Singurele formaţii rămase „pe baricade" pe toată durata turneului au fost: „U" Timişoara, Precizia Săcele, Triumf Bucureşti şi evident formaţia gazdă, CSM FORESTA. Revenind la întreceri, după jocul inaugural dintre CSM Foresta şi Remin Baia Mare, în celelalte partide s-au înregistrat rezultatele: Ştiinţa Petroşani - IAMT Oradea 50-19, „U" Timişoara - „U" Cluj 40-17, Triumf Bucureşti - Precizia Săcele 15-45.

În ziua a doua s-au disputat patru partide încheiate cu rezultatele: „U" Timişoara - IAMT Oradea 40-10, Şt. Petroşani - Precizia Săcele 46-3, Remin Baia Mare- „U" Cluj 48-34, CSM FORESTA - Triumf 35-16.

În jocurile disputate sâmbătă s-au înregistrat rezultatele: „U" Timişoara - Remin Baia Mare 57-19, Ştiinţa Petroşani - Triumf 36-7, CSM FORESTA - „U" Cluj 54-29, Precizia Săcele - Min. Lupeni 8-54.

Duminică dimineaţa, în ultima zi a turneului, în deschidere, s-au întâlnit Minerul Lupeni şi Triumf Bucureşti. Scor 33-7 pentru mineri. Finala turneului le-a adus faţă în faţă pe CSM FORESTA şi „U" Timişoara echipe învingătoare în toate jocurile disputate până atunci. A fost un joc de o rară spectaculozitate cu o echipă sibiană în vervă deosebită, care a excelat în ambele faze ale jocului atât în atac cât şi în apărare. Elevii antrenorului Mircea Beianu au realizat cel mai bun joc al lor din ultimii trei-patru ani şi chiar dacă diferenţa de puncte este mare, timişorenii au oferit o replică bună. Scor final 72-10 (27-5). Au înscris pentru gazde Borcan 3, Secelean 2, A. Iulian, Troancă, Grigoraş. A. Banciu. G. Banciu încercări. A. Iulian 2 lp. 7 tr., Despa 1 tr. Alături de autorii punctelor au mai evoluat Voicu, Florea, Suciu, Badiu, Amarie, Negru, Păculea, Ciulei, Micu.

Cea de-a şasea ediţie a turneului „Memorialul Bebe Boboc" a fost câştigată de gazde la a şasea victorie consecutivă în acest turneu. În cadrul festivităţii de premiere finalistelor le-au fost oferite de către organizatori, cupe. Privită în ansamblu, competiţia a fost o reuşită deplină.

G.R.

Ultima oră

● Aniversări: Ştefan Iovan (23.08.1960), Demetrio Albertini (23.08.1971), Nicolae Dobrin (26.08.1947), Igor Dobrovolski (27.08.1967), Jorge Cadete (27.08.1968).

● Prof. Dorin Nan, directorul DJTS Sibiu, şi-a dat demisia şi se va duce la catedra pe care o are la Colegiul „Gh. Lazăr". Păcat.

● Sabin Ilie s-a căsătorit cu o anume Nicoleta, ţigăncuşă cu păr lung. Nu ştiu cum stă cu mintea ...

● Campionul naţional la box pe anul 1997 va primi 600.000 lei, vicecampionul - 300.000, iar medaliaţii cu bronz 150.000. De râs.

● Echipa naţională de rugby se află în Ţara Galilor, unde va juca două partide cu două selecţionate locale.

● Astăzi va fi luat în discuţie apelul introdus de Paris S.G. în legătură cu acordarea victoriei, la masa verde, cu 3-0 campioanei României.

● Cele trei medaliate la C.M. de atletism de la Atena, în cadru festiv, au primit milioanele oferite de Ministerul Tineretului şi Sportului: 55 milioane lei pentru Gabi Szabo, 20 milioane lei pentru Rodica Mateescu şi 13 milioane lei pentru Licia Şimon.

● Biroul FRF a hotărât ca meciurile din ediţia 97/98 a Diviziei A de fotbal să se desfăşoare sâmbătă, după-amiază de la ora 17 în septembrie, ora 16 în octombrie şi ora 15 în noiembrie.

● UEFA a dat publicităţii clasamentul echipelor reprezentative: 1. Brazilia, 2. Spania, 3. Danemarca, 4. Germania, 5. Rusia, 6. Olanda, 7. Anglia, 8. Italia, 9. Mexic, 10. Columbia, 11. Franţa, 12. România ...

● Alexandra Răşiharu a ocupat locul 3 în turneul de tenis organizat la Alba Iulia, la cat. 15-16 ani, deşi abia a împlinit 13 ani. Ea este verişoara şahistei Alina Răşinaru şi nepoata celui care a fost marele fotbalist Gheorghe Răşinaru.

● Campionatele mondiale de kaiac-canoe au fost tulburate de decesul fulgerător al antrenorului cubanez Pablo Veliz, care a suferit un stop cardiac.

● Sorin Stănescu, ministrul Tineretului şi Sportului, a organizat o conferinţă de presă în cadrul căreia a spus că va conduce delegaţia sportivilor români la Campionatele Mondiale de gimnastică din Elveţia, dar, de astă dată, nu-şi va lua soţia şi copilul, cum a făcut când a asistat la Mondiale de atletism din Grecia.

● În Supercupa Italiei, Juventus Torino - Vicenza 3-0, iar în Supercupa Spaniei, Real Madrid - F.C. Barcelona 4-0, campioanele celor două ţări intrând în posesia trofeelor.

n.i.d.

Minutul 91

urmare din pag.1

respectiv Panescu (12). În min. 74, Panescu a fost eliminat ● **Sp. studenţesc - FCM Bacău 3-0 (3-0)** Şi aici s-a jucat doar o repriză. Au marcat Caraman (14), Fl. Dumitru (18, din 11 m), Pădureţ (34). ● **Ceahlăul - Jiul 6-1 (4-1)** Galop de sănătate al moldovenilor, care nu le-au lăsat nici o şansă cărbunarilor. M. Ionescu (2, 17), Axinia II (8, 60, 76), Enache (31), respectiv Huza (22). ● **Farul - Foresta 1-0 (0-0)** Unicul gol a fost opera lui Grigoraş (48). ● **Steaua-Oţelul 1-3 (1-1)** Militarii s-au ... odihnit, în vederea partidei cu Paris S.G. şi puteau pierde la un scor şi mai mare. La un moment dat am avut impresia că gălăţenii nu mai vor să înscrie. Au marcat: Rotariu, respectiv Vali Ştefan, Tofan şi Maleş.

Biblioteca ASTRA

Biblioteca „ASTRA"
— SIBIU —

TRIBUNA sporturilor

SUPLIMENT SĂPTĂMÂNAL DE INFORMARE SPORTIVĂ AL COTIDIANULUI INDEPENDENT "TRIBUNA"

Anul VII, nr. 382 | 1.09 - 7.09. 1997 | 4 pagini, 500 lei

Fotbal, div. B

Scor de forfeit la Mediaș

Gaz metan - UM Timișoara 3-0 (2-0)

Se pare că, în acest campionat, medieşenii vor să-şi recapete renumele de invincibilitate - şi nu numai atât - pe teren propriu, cu care se mândreau în urmă cu vreo două decenii, când o deplasare pe malul Târnavei era sinonimă cu o ... sinucidere. Deşi timişorenii veneau de pe locul doi în serie, chestia nu i-a speriat pe gazişti şi, chiar în min. 2, au deschis scorul: Miclăuş a centrat, Briciu a „lustruit" balonul, care a ajuns la Iorga şi acesta l-a executat pe Popovici. Presiunea la poarta oaspeţilor a continuat - cu ratări ale lui Iorga (22) şi Callo (24) - golul al doilea venind doar în min, 44: Miclăuş a şutat violent, Popovici a respins în corner cu dificultate; s-a executat lovitura de colţ, Popescu a expediat balonul spre poartă, Popovici n-a reuşit să reţină şi Iorga a înscris nestingherit.

După pauză, ofensiva gazdelor a continuat: Vitan (48), Popescu (53), au prefaţat cel de al treilea gol, reuşit de Callo (57), care a transformat lovitura de la 11 metri acordată de arbitru pentru un henţ în careu. Oaspeţii ar fi putut reduce din diferenţă în min. 70: Contescu a fost faultat în careul gazist, dar N. Petre a ratat lovitura de pedeapsă, trimiţând mingea peste poarta apărată de Roşca.

În concluzie, victorie clară a medieşenilor, la un scor de forfeit, care poate să însemne un suport moral important pentru partida cu ASA Tg. Mureş de sâmbăta viitoare.

A arbitrat Cr. Istrate (Bucureşti).

Cartonaşe galbene: Boruncoi, Miclăuş, Iorga, Paleacu, Miculescu, Mihai, Trandu, Ploscaru.

Gaz metan: Roşca, Handrea, Lungu, Moldovan, Boruncoi, Miclăuş (85, Cl. Şomfălean) - Callo, Vitan, Moldovan, Hanc (85, Gabor) - Iorga (80, Găldean), Popescu.

UM Timişoara: Popovici - Varga, Mihai, Răcelescu, Miclea, Briciu - Paleacu (53, Radu), Miculescu (53, N. Petre), Trandu - Contescu, Ploscaru.

D. IONAŞCU

VICTORIE FĂRĂ GLORIE!

F.C. INTER - VEGA DEVA 1-0 (0-0)

În careul devan se dau lupte grele...

Foto: I. GLIGA

Stadion „Municipal", timp bun, gazon optim, spectatori cca 1000. A marcat Mihai MANEA (min. 88).

F.C. INTER: Fl. Cotora - Tolciu, **Bran, Terchilă,** Grigore - Cl. Moldovan (min. 65, C. Szeghedi), Al. Zotincă, Sabău (min. 68, **M. Manea**), Pogăcean - B. Mara, D. Galea (min. 74, Stoica). Rezerve: Holom, Mihart. Antrenori: Jan Gavrilă, Ad. Văsîi, P. Purima.

VEGA DEVA: Rahovean - Fartuşnic, **Teodorescu**, Grosu (min. 46, Dan Gabriel), Tănase - **E. Popa**, Răducănescu, Naniu (min. 66, Chiliman), Luca, Danciu - **Rădos** (min. 80, N. Stoian). Rezerve: Cibotaru, Stan. Antrenor: Ghiţă Ţurlea.

Au arbitrat bine Gh. Negoiţă (Brăila), la centru, Adrian Dumitru Sandu (Buzău) şi Corneliu Groza (Iaşi). Observator: Ion Barbu (Piteşti).

Cartonaşe galbene: Al. Zotincă (65), respectiv Luca (54) şi Rădos (73).

Raportul şuturilor: 12-8 (pe poartă 4-2). Cornere: 7-5.

continuare în pagina 4

Mircea BIŢU

Apă de ploaie

Expresia „apă de ploaie" este folosită de vorbitorul care vrea să facă economie de cuvinte când trebuie să comunice un fapt banal, nesemnificativ, incapabil să constituie un subiect cât de cât interesant, să ocupe vreo „pagină-ntâi". Sintagma se revoltă, din când în când, iar apa de ploaie face valuri, ne mătură avutul şi ne anulează munca.

Peluza a III-a

Apa de ploaie de pe Parc des Princes a măturat toate visele noastre pe care ni le-am făcut în ciuda evidenţei pusă în lumina reflectoarelor de „oţelarii" gălăţeni cu doar câteva seri înainte. Mărturisesc, ruşinat, că am visat şi eu, în secret, că am pus capul pe perna moale oferită de UEFA şi că, luând un start cu handicap, francezii (?!) de la Paris S.G. nu vor mai fi în stare să prindă tabul din Ghencea. Vise! Ce-o fi visat comandorul Stoichiţă?

Bunica unui peluzist sibian, specialistă în tălmăcirea viselor, presupune că dl. Stoichiţă a visat cai verzi pe pereţi şi că asta înseamnă că va primi o veste.

Până una alta, să dăm dreptate poetului care zice că, „o noapte plouă-n cinstea mea, o noapte plouă-n cinstea ei" şi să ne gândim că apa de ploaie are, printre alte virtuţi, şi pe aceea de a te smulge din aţipeală dacă adormi în iarbă.

Mihai BRATU

Minutul 91

Parabole de pap, piper și păpădie

După chelfăneala pe care i-a tras-o Paris S.G. Stelei noastre călătoare - pe care am simţit-o şi eu, fizic, miercuri noaptea, pe canapeaua din sufrageria bântuită doar de umbrele fulgerelor de-afară - zău dacă nu-mi vine să mă exprim doar în parabole confecţionate din pap, piper şi păpădie (bună pentru ficat, reumatism şi gută). Campionatul nostru este o mârţoagă fără dinţi şi fără stăpân, care se târăşte de la o săptămână la alta între două sau mai multe vacanţe (de vară, de toamnă, de iarnă, de primăvară şi de ... naţională).

Etapa a cincea a fost a gazdelor, care şi-au luat partea leului, pentru a avea ce ronţăi până peste două săptămâni când se va relua cacealmaua din care multă lume trăieşte boiereşte şi fără ruşine.

● *Rapid - Petrolul 2-1 (1-1)* Meci de judeţ, fără nici un Dumnezeu, câştigat de giuleşteni la potou şi nemeritat. Butoiu (7), Târţău (90, din 11 m), respectiv Zmoleanu (23). În min. 85, arbitrul D. Crăciun l-a eliminat pe Crăciun (P) pentru a uşura sarcina gărarilor. Nu mai e în lume nici sâmbure de ruşine.

● *Foresta - Sp. studenţesc 4-2 (2-0)* Lucescu junior a început să-şi dea în petic de când s-a întors babacu pe malurile Dâmboviţei şi-a fost eliminat în ultimul minut de S. Corpodean, care a mai dat şi două lovituri de pedeapsă contra repetenţilor din Regie, ca să arate că-l doare în cot de Mircea Sandu şi scutierii lui. Guriţă (6), Cioloca (31), Alex. Gheorghe (77 şi 90, ambele din 11 m), respectiv Caraman (57) şi Caramarin (85).

● *Univ. Craiova - Farul 4-1 (2-0)* Marinarii de apă sărată nu se simt prea în largul lor pe Olt, unde o încasează sistematic. Suciu (11), Buia (43), Luţu (55, din 11 m şi 80), respectiv B. Oprea (83, din 11 m).

● *Dinamo -Chindia 4-1 (2-0)* Parcă s-au mai cârpit paparudele lui Hizo cu acest rezultat şi precis că Viorel ia, din nou, drumul muntelui, să cârpească ce-a rupt Ţălnar. Chiriţă (10), Bătrânu (27, din 11 m), Mihalcea (62), Ivan (79), respectiv Marian Alexandru (74)

● *FCM Bacău - Gloria 0-0.* În min. 23, Fl. Pavel (FCM) a fost eliminat de Gh. Moise

● *FC Argeş - Ceahlăul 1-0 (1-0)* Prunarii se menţin, neînvinşi, pe un loc pe care n-au mai şezut de pe vremea lui Dobrin. Ce s-o fi

continuare în pagina 4

(n.i.d.)

CLASAMENTE, DIVIZIA B

Seria I

Dunărea Galaţi - Dunărea Călăraşi 3-2, Poli Iaşi - Poiana Câmpina 2-0, Dacia - Metalul 6-1, Rocar - FC Braşov 2-0, Precizia - Astra 0-0, Bucovina - Nitramonia 2-1, Gloria - Metrom 1-0, Tractorul - FC Oneşti 2-0, Petrolul - Midia 4-2.

1. Astra Ploieşti	4	3	1	0	10-2	10(+4)
2. Bucovina Suceava	4	3	1	0	9-2	10(+4)
3. Rocar Bucureşti	4	3	1	0	6-0	10(+4)
4. FC Oneşti	4	3	0	1	10-6	9(+3)
5. Midia Năvodari	4	3	0	1	9-7	9(+3)
6. Tractorul Braşov	4	2	1	1	4-2	7(+1)
7. F.C. Braşov	4	2	1	1	6-4	7(+1)
8. Gloria Buzău	4	2	1	1	5-6	7(+1)
9. Dacia Brăila	4	2	0	2	13-7	6(0)
10. Metrom Braşov	4	2	0	2	3-3	6(0)
11. Dunărea Galaţi	4	1	2	1	6-8	5(-1)
12. Precizia Săcele	4	1	1	2	4-6	4(-2)
13. Poli Iaşi	4	1	0	3	3-6	3(-3)
14. Petrolul Moineşti	4	1	0	3	8-12	3(-3)
15. Poiana Câmpina	4	1	0	3	2-8	3(-3)
16. Metalul Plopeni	4	0	2	2	1-9	2(-4)
17. Dunărea Călăraşi	4	0	1	3	4-11	1(-5)
18. Nitramonia	4	0	0	4	2-6	0(-6)

Etapa viitoare (6.09): FC Oneşti - Gloria, Astra - Tractorul, Midia - Precizia, Dunărea Călăraşi - Metalul, Nitramonia - Dunărea Galaţi, FC Braşov - Bucovina, Metrom - Rocar, Poli Iaşi - Dacia, Poiana - Petrolul.

Seria a II-a

Dacia - FC Baia Mare 2-1, FC Inter - Vega 1-0, Gaz metan - UMT 3-0, Corvinul - ASA 3-3, CFR Cluj - Gloria 2-1, Minerul - Electroputere 1-0, Unirea Dej - ARO 2-0, Poli Timişoara - Olimpia 0-1, Unirea A. Iulia - UT Arad 2-0

1. ASA Tg. Mureş	4	3	1	0	8-3	10(+4)
2. Olimpia S. Mare	4	3	0	1	6-3	9(+3)
3. Unirea Dej	4	2	1	1	8-4	7(+1)
4. CFR Cluj	4	2	1	1	4-4	7(+1)
5. UM Timişoara	4	2	0	2	7-5	6(0)
6. GAZ METAN Mediaş	**4**	**2**	**0**	**2**	**7-5**	**6(0)**
7. Gloria Reşiţa	4	2	0	2	6-5	6(0)
8. FC INTER	**4**	**2**	**0**	**2**	**6-5**	**6(0)**
9. Minerul Motru	4	2	0	2	5-4	6(0)
10. FC Baia Mare	4	2	0	2	7-7	6(0)
11. Aro Câmpulung	4	2	0	2	4-5	6(0)
12. Dacia Piteşti	4	2	0	2	4-6	6(0)
13. UT Arad	4	2	0	2	4-6	6(0)
14. Electroputere	4	2	0	2	4-6	6(0)
15. Vega Deva	4	1	1	2	1-3	4(-2)
16. Corvinul	4	1	1	2	5-7	4(-2)
17. Poli Timişoara	4	1	0	3	2-6	3(-3)
18. Unirea A. Iulia	4	1	0	3	3-7	3(-3)

Etapa viitoare: ASA - Gaz metan, Olimpia - Corvinul, UTA - Poli Timişoara, FC Baia Mare - Vega, Electroputere - Dacia, ARO - Minerul, UMT - Unirea Dej, CFR Cluj - FC Inter, Gloria - Unirea A. Iulia.

Ultima oră

● US Open a început în 25 august şi se va încheia în 7 septembrie, premiile totale fiind de 11.220.000 dolari; în clasamentul ATP, câştigătorul turneului primeşte 750 puncte, iar în WTR, câştigătoarea ia 520 puncte. Locul 1 primeşte (atât la masculin cât şi la feminin) 759.687 dolari. Bani, nu glumă.

● Fostul portar al reprezentativei noastre de handbal, Cornel Penu, antrenează de 4 ani echipa ... Poştei din oraşul marocan Marakech: „Nu mă scald în bani, dar oricum câştig destul pentru a-mi asigura ziua de mâine". N-aş sta în Maroc pentru tot aurul lui Hassan al II-lea ...

● Cupa Intertoto a „promovat" în Cupa UEFA trei echipe toate franţuzeşti: Auxerre, Lyon şi Bastia ... Cu acestea Franţa este prezentă în Cupa UEFA cu 7 echipe.

● Fostul mare fotbalist Nicolae Dobrin a fost felicitat, cu ocazia împlinirii vârstei de 50 de ani, prin fax, de însuşi preşedintele Emil Constantinescu.

● Fotbaliştii spanioli au anunţat o grevă generală, cerând reducerea numărului de jucători noncomunitari din formaţiile de club, în prima fază la trei, ajungând, în final, la unul singur.

● Ilie Năstase refuză să demită pe Florin Segărceanu de la conducerea lotului naţional de tenis, aşa că Dinu Pescariu refuză să facă parte din echipa de Cupa Davis care va juca împotriva Rusiei în 19-21 septembrie a..c. Parcă-s copii.

● Aniversări: Michele Padovano (28.08.1968), Paulo Sousa (30.08.1970), Mircea Rădulescu (31. 08.1941), Ruud Gullit (1.09.1962), Dudu Georgescu (1.09.1950), Carlos Alberto Valderrama (2. 09. 1961).

● În vreme ce fotbaliştii de la P.S.G. au jucat pentru o primă de 150.000 franci, steliştilor li s-au promis 210.000 franci pentru fiecare în caz de calificare. Puteau să le promită şi un milion că tot degeaba.

continuare în pagina 4

(n.i.d.)

Sportivii săptămânii

Mihai Canta și Adrian Tecoanță, două speranțe ale echitației sibiene

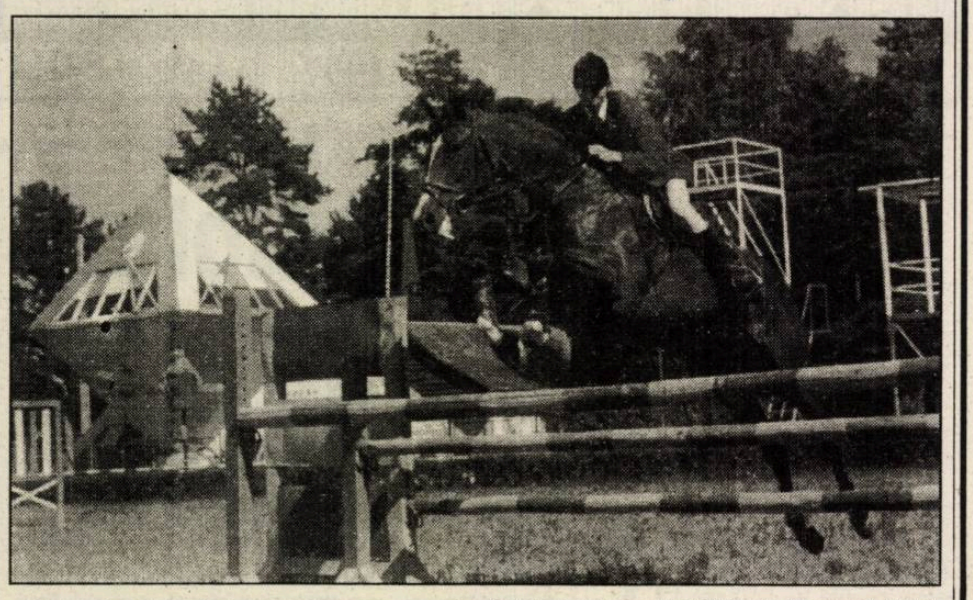

Cel mai autorizat să-i caracterizeze pe cei doi tineri este antrenorul lor, Gruia Deac, pe care l-am găsit la Baza hipică din Vasile Aaron.

- Sunt doi dintre juniorii care s-au remarcat în ultimul timp. Mihai Canta a obținut anul trecut locul 3 la concursul complet de la Tg. Secuiesc. El participă atât la obstacole, cât și la dresaj și concurs complet. Recent, la Piatra Neamț, Mihai a devenit campion la juniori 18 ani. La rândul lui, Adrian Tecoanță (în foto, cu calul Uliță) a cucerit titlul de campion la 16 ani, la fel ca și anul trecut. Împreună cu Canta, a obținut locul 5 la individual și cu echipa.

- Domnule Deac, se poate spune că Alexandru Bozan, Oskar Rätscher, Eugen Ionescu, Otto Fabich, Mircea Neagu, Ioan Țincu și ceilalți campioni sibieni au urmași pe măsură?

- Ar fi ideal să reînnodăm șirul performanțelor de vârf cu acești tineri talentați. Mihai Canta s-a născut la Sibiu, în 2 august 1979, este elev la Lic. Ind. nr. 6 și lucrează cu mine, la C.S.M., din 1990. El este fratele lui Nicolae Canta care activează la seniori din acest an. Cu Adrian Tecoanță lucrez din 1994. El s-a născut la Sibiu, la 13 aprilie 1982, și este elev la Liceul Brukenthal. Mai am, alături de ei, încă patru copii în pregătire, pe care doresc să-i legitimez anul viitor și să-i lansez în concursuri oficiale.

- Cine vă sunt colaboratorii?

- Eu sunt antrenor cu normă întreagă. Mă ajută Ioan Țincu, încadrat cu o jumătate de normă și Mircea Stancu, care lucrează ca voluntar. Concursuri nu mai avem în acest an, dar, luna viitoare, este posibil să vină la Sibiu lotul național de concurs complet, pentru pregătiri, cu care voi pleca în Franța. Ioan Țincu se va afla printre concurenți.

- Succes!

Ilie IONESCU

TRIATLON - ALTITUDE - SURMONT '97

Cea de-a treia ediție a Trofeului „Triatlon - Altitude - Surmont '97 a fost o reușită totală.

Cei 45 de participanți, reprezentând județele: Cluj, Mureș, Prahova, Covasna, Hunedoara, Tulcea, Baia Mare și Sibiu au luat startul sâmbătă, 9 august, ora 9.00 de pe malul Oltului (baraj Scorei), în prima probă a triatlonului ce a constat din traversarea înot a lățimii Oltului de 800 m. A doua probă a fost ciclismul: 35 de km pe DN 1 cât și escaladarea Transfăgărășanului până deasupra Cascadei Bâlea. Alergarea pe distanța de 2,5 km a fost ultima probă a concursului, sosirea făcându-se la Bâlea Lac în apropierea refugiului „Salvamont". Diferența de nivel start-sosire 1600 m.

Deși vremea a fost rece și închisă, ea nu a creat un impediment în calea obținerii unor rezultate bune. Astfel clasamentele individuale arată astfel. **Seniori:** 1. Imre Sandor - Atta Cluj - N. 2h 16'4", 2. Romeo Bocor - Atta Cluj -N. 2h 18'24", 3. Mircea Otto - Robike Tg. Mureș 2h 18'49", 4. Ovidiu Oprea Surmont Bova Bikes Sibiu 2h 23'.

Juniori: 1. Marius Cosmean - Surmont Bova Bikes Sibiu, 2. Urban Antal - Odorheiu Secuiesc, 3. Bogdan Burchelea - Petrolul Prahova, 4. Iustin Fulea - Surmont Bova Bikes Sibiu; **Fete:** 1. Simona Vezentan - C.N.N. Cluj-Napoca, 2. Gabriela Szylai - CNN Cluj Napoca, 3. Corina Solomon - Surmont Bova Bikes Sibiu, 4. Ștefana Vereș - Surmont Bova Bikes Sibiu.

De asemenea au mai fost premiați cel mai tânăr alergător și cel mai în vârstă participant. Au fost înmânate frumoase premii constând din echipament sportiv, accesorii specifice acestui sport.

Mulțumiri, pe această cale, sunt adresate tuturor sponsorilor care au sprijinit această frumoasă acțiune și fără de care ediția a treia nu ar fi avut loc. Aceștia sunt: „Atta" Cluj Napoca, „Surmont" Sibiu, „Test-Control" Hunedoara, „Coca-Cola", Ministerul Tineretului și Sportului, Direcția Județeană de Tineret și Sport Sibiu. De asemenea adresăm mulțumiri și I.P.J. pentru sprijinul acordat prin echipajele de polițiști care au vegheat la siguranța circulației.

Emil MUNTEAN

Rugby

Turul campionatului 1997-1998

Etapa I, 6.09

Consing Giurgiu - Farul Constanța, Rulmentul Bârlad - Dinamo București, Rapid Metrorex IMGB - Steaua, Minerul Lupeni - U. Marcelini Timișoara, CSM Foresta Sibiu - U Remin Baia Mare, Știința Petroșani - U. 16 Februarie Cluj.

Etapa a II-a, 13.09

Farul Constanța - Rulmentul Bârlad, Dinamo București - Rapid Metrorex IMGB, Steaua - Minerul Lupeni, U. Marcelini Timișoara -CSM Foresta Sibiu, U Remin Baia Mare - Știința Petroșani, Consing Giurgiu - U. 16 Februarie Cluj.

Etapa a III-a, 20.09

Rapid Metrorex IMGB - Farul, Minerul - Dinamo, CSM Foresta -Steaua, Știința - U. Marcelini, U. 16 Februarie - U. Remin, Rulmentul - Consing.

Etapa a IV-a, 27.09

Farul - Minerul, Dinamo - CSM Foresta Sibiu, Steaua - Știința, U. Marcelini - U. 16 Februarie, Consing - U. Remin, Rulmentul - Rapid IMGB.

Etapa a V-a, 01.11.

CSM Foresta Sibiu - Farul, Știința - Dinamo, U. 16 Februarie - Steaua, U. Remin - U. Marcelini, Minerul - Rulmentul, Rapid IMGB - Consing.

Etapa a VI-a, 8.11

Farul - Știința, Dinamo - U. 16 Februarie, Steaua - U. Remin, Consing - U. Marcelini, Rulmentul - CSM Foresta, Rapid - Minerul,

Etapa a VII-a, 15.11

U. 16 Februarie - Farul, U. Remin - Dinamo, U. Marcelini - Steaua, Știința - Rulmentul, CSM Foresta Sibiu - Rapid IGMB, Minerul - Consing.

Etapa a VIII-a, 22.11

Farul - U. Remin, Dinamo - U. Marcelini, Consing - Steaua, Rulmentul - U. 16 Febr. Cluj, Rapid IMGB - Știința, Minerul - CSM Foresta Sibiu.

Etapa a IX-a, 29.11

U. Marcelini - Farul, Steaua - Dinamo, U. Remin - Rulmentul, U. 16 Februarie - Rapid IMGB, Știința - Minerul, CSM Foresta - Consing.

Etapa a X-a, 6.12

Farul - Steaua, Consing - Dinamo, Rulmentul - U. Marcelini, Rapid IMGB - U. Remin, Minerul - U. 16 Februarie, CSM Foresta - Știința.

Etapa a XI-a, 13.12

Dinamo - Farul, Steaua - Rulmentul, U. Marcelini - Rapid IMGB, U. Remin - Minerul, U. 16 Februarie - CSM Foresta, Știința - Consing.

De la Asociația Județeană de Fotbal Sibiu

Biroul AJFS convoacă pentru ziua de 8 septembrie 1997, ora 10, pe toți delegații formațiilor ce participă în Campionatul Național al Juniorilor A 1, B 1 și C, la sediul asociației din str. Independenței nr. 1 - 3, în vederea programării primelor etape din ediția 1997 - 1998.

Tenis

Mihaela Sicoe și Ionuț David la „Cupa ARDAF"

Sezonul competițional de tenis se află în plină desfășurare. Recent, reprezentând Tenis Club R & G și C.S.M. Sibiu, Mihaela Sicoe și Ionuț David au luat parte la un puternic turneu organizat la Zalău. Au participat peste 300 de jucători din județele: Cluj, Arad, Bihor, Sălaj, Alba, Hunedoara, Satu Mare, Maramureș și Sibiu.

Astfel, Mihaela Sicoe a participat la două categorii de vârstă: 13-14 ani și 15-16 ani, ajungând în sferturile de finală (primii 8) atât la 13-14 ani, cât și la 15-16 ani. La fel a participat și Ionuț David la cat. de vârstă: 11-12 și 13-14 ani, fiind și el stopat în sferturile de finală.

Este un pas important al celor doi care, sub îndrumarea antrenorilor Ioan Rakoși și Ilie Giurgiu, urcă tot mai sus pe treptele afirmării.

I. ILIE

PROGRAM TVR

Luni, 1 septembrie

Programul 1: 13.00 Secretele nisipului (s/r) 14.00 TVR Info 14.10 Șeicul (s/r) 15.00 Sailor Moon (d.a.) 15.30 Emisiune în limba maghiară 17.05 Specialitatea casei (s) 17.35 Timpul Europei 18.00 Tele-Estival Camel Planet 19.00 Sunset Beach (s) 19.50 Agenda muzelor 19.55 Doar o vorbă „săț-i" mai spun 20.00 Jurnal 21.00 Echipa de intervenție (s) 22.00 În fața dv.! 23.00 Canary Wharf (s) 23.30 Jurnalul de noapte 23.50 Revista de istorie 0.30 Rock Live la zilele „Ursus"

Programul 2: 14.30 Ce bine e acasă (s) 16.00 Secretele nisipului (s) 17.00 Șeicul (s) 18.00 Puterea, pasiunea (s) 20.00 Teatru TV „Mincinosul"

Marți, 2 septembrie

Programul 1: 6.00 România: ora 6 fix! 8.30 Sailor Moon (d.a.) 9.00 TVR Cluj-Napoca 10.00 TVR Info 10.05 TVR Iași 11.00 TVR Timișoara 12.00 TVR Info 12.05 Credo (r) 13.05 Secretele nisipului (s/r) 14.00 TVR Info 14.10 Șeicul (s/r) 14.55 Bursa invențiilor (r) 15.05 Sailor Moon (d.a.) 15.30 Ecclesiast '97 16.00 Emisiune în limba maghiară 17.00 TVR Info 17.05 Specialitatea casei (s) 17.35 Medicina pentru toți 18.00 Tele-Estival Camel Planet 19.00 Sunset Beach (s) 19.50 Agenda muzelor 19.55 Doar o vorbă „Să-ț" mai spun! 20.00 Jurnal 21.00 Telecinemateca Cazul Paradine (f) 23.05 Canary Wharf (s) 23.30 Jurnal de noapte 23.50 Universul cunoașterii 0.30 Planeta Cinema (r)

Programul 2: 8.30 Canary Wharf (s/r) 9.00 Echipa de intervenție (s/r) 11.35 Sunset Beach (s/r) 12.30 Savannah (s) 14.30 Ce bine e acasă! (s) 16.00 Secretele nisipului (s) 17.00 Șeicul (s) 18.00 Puterea, pasiunea (s) 20.00 Maigret și martorii recalcitranți (f)

Miercuri, 3 septembrie

Programul 1: 6.00 România: ora 6 fix! 8.30 Sailor Moon (d.a.) 9.00 TVR Cluj-Napoca 10.00 TVR Info 10.05 TVR Iași 11.00 TVR Timișoara 12.00 TVR Info 12.05 Sensul tranziției (r) 13.05 Secretele nisipului (s/r) 14.00 TVR Info 14.10 Șeicul (s/r) 14.55 Bursa invențiilor (r) 15.05 Sailor Moon (d.a) 15.30 Tribuna partidelor parlamentare 16.00 Pro Patria 17.00 TVR Info 17.05 Specialitatea casei (s) 17.35 Magazin sportiv 18.00 Tele-Estival Camel Planet 19.00 Sunset Beach (s) 19.50 Agenda muzelor 19.55 Doar o vorbă „săț-i" mai spun 20.00 Jurnal 21.00 Mândrie și prejudecată (f) 22.00 În flagrant (do) 23.00 Canary Wharf (s) 23.30 Jurnalul de noapte 23.50 Cultura în lume 0.30 Întâlnirea de la miezul nopții

Programul 2: 8.30 Canary Wharf (s/r) 8.55 Cazul Paradine (r) 11.35 Sunset Beach (s/r) 12.30 Piața Spaniei (s) 14.30 Ce bine e acasă! (s) 16.00 Secretele nisipului (s) 17.00 Șeicul (s) 18.00 Puterea, pasiunea (s) 20.00 Necunoscuții (f)

Joi, 4 septembrie

Programul 1: 6.00 România: ora 6 fix! 8.30 Sailor Moon (d.a.) 9.00 TVR Cluj-Napoca 10.00 TVR Info 10.05 TVR Iași 11.00 TVR Timișoara 12.00 TVR Info 12.05 Ce-i de făcut? (r) 13.05 Secretele nisipului (s/r) 14.00 TVR Info 14.10 Șeicul (s/r) 15.00 Sailor Moon (d.a.) 15.30 Pompierii vă informează! 15.45 Lege și fărădelege 16.00 Conviețuiri 17.00 TVR Info 17.05 Specialitatea casei (s) 17.35 Bank-Note 18.00 Rezultatele tragerilor Loto 5/40 și Expres 18.05 Campionatele Mondiale de gimnastică 20.00 Jurnal 21.00 Dr. Quinn (s) 21.55 Pariul trio 22.00 Studioul de Film al Televiziunii Române 23.00 Canary Wharf (s) 23.30 Jurnalul de noapte 23.50 Un secol de cinema

Programul 2: 8.30 Canary Wharf (s/r) 11.35 Sunset Beach (s/r) 12.30 Mândrie și prejudecată (s/r) 14.30 Ce bine e acasă! (s) 15.50 Magazin sportiv (r) 16.00 Secretele nisipului (s) 20.00 Magazin sportiv

Vineri, 5 septembrie

Programul 1: 6.00 România: ora 6 fix! 8.30 Sailor Moon (d.a.) 9.00 TVR Cluj-Napoca 10.00 TVR Info 10.05 TVR Iași 11.00 TVR Timișoara 12.00 TVR Info 12.05 Campionatele Mondiale de gimnastică 13.05 Secretele nisipului (s/r) 14.00 TVR Info 14.10 Șeicul (s/r) 15.00 Sailor Moon (d.a.) 15.30 Emisiune în limba germană 17.00 TVR Info 17.05 Strada Libertății (s) 17.35 Scena politică 18.00 Batman Looney Tunes (d.a.) 18.30 Treptat, treptat (s) 19.00 Sunset Beach (f) 19.50 Agenda muzelor 19.55 Doar o vorbă...Săț-i" mai spun! 20.00 Jurnal 21.00 Tezaur folcloric 21.30 Bună dimineața, Vietnam! 23.30 Jurnalul de noapte 23.50 Rendez-Vous la Majestic 0.50 Viitorul e femeia (f)

Programul 2: 8.30 Canary Wharf (s/r) 9.00 Dr. Quinn (s/r) 10.40 Salty (s/r) 11.35 Sunset Beach (s/r) 12.20 Un secol de cinema (r) 14.30 Ce bine e acasă! 16.00 Secretele nisipului (s) 17.00 Campionatele Mondiale de gimnastică 21.10 Campionatele Mondiale de gimnastică

Sâmbătă, 6 septembrie

Programul 1: 7.00 Bună dimineața... de la Iași! 8.30 Alfa și Omega 9.00 TVR Info 9.05 Salty (s) 9.55 Ba da, ba nu! 10.55 Palace (f) 12.30 Mork și Mindy (s) 13.00 America sălbatică (do) 13.30 Ecranul 14.00 TVR Info 14.15 Mapamond 14.45 Pilula de râs 15.00 Sailor Moon (d.a.) 15.30 Alo, tu alegi! 16.00 Universul straniu al lui Arthur C. Clarke 16.25 Liechtenstein - România 18.30 Disney 19.00 Teleenciclopedia 19.55 Doar o vorbă „Săț-i" mai spun 20.00 Jurnal 20.30 Savannah (s) 21.30 Camel Planet Olimp 22.30 Campionatele Mondiale de gimnastică 24.00 TVR Info 0.05 Campionatele Mondiale de gimnastică 1.30 Sâmbătă noaptea

Programul 2: 8.00 Lupii aerului (s) 13.30 Misterele Sankt Petersburgului (s) 14.30 Ce bine e acasă! (s) 16.05 Secretele nisipului (s) 17.00 Șeicul (s) 20.00 Contract final (s) 21.30 Campionatul Mondial de canotaj 22.00 Contract final (s)

Duminică, 7 septembrie

Programul 1: 7.00 Bună dimineața... de la Cluj! 8.30 Lumină din lumină 9.00 TVR Info 9.05 De la Apenini la Anzi (s) 9.35 Legenda Albei ca Zăpada (d.a.) 10.00 Arlechino 11.00 Biserica satului 11.10 Viața satului 12.30 Ce vrăji a mai făcut nevasta mea? (s) 13.00 Serial de călătorii 14.00 TVR Info 14.10 Atlas 14.30 Campionatele Mondiale de gimnastică 16.00 Loto plus Joc egal Noroc 17.00 Star Trek (s) 18.00 7 zile în România 18.30 Alladin (d.a.) 19.00 Robingo 19.55 Doar o vorbă „Săț-i" mai spun! 20.00 Jurnal 20.35 Tragerile Loto Special 6/49 și Noroc 20.45 Elefantul evadat (f) 22.20 Pariul Trio 22.25 Lux Impulse Elite Model Look 23.25 TVR Info 23.30 Campionatele Mondiale de gimnastică 24.00 Festivalul și concursul național al interpreților cântecului popular românesc „Maria Tănase" **Programul 2:** 8.00 Lupii aerului (s) 13.30 Misterele Sankt Petersburgului (s) 14.30 Ce bine e acasă! (s) 16.00 Campionatele Mondiale de gimnastică 17.00 Șeicul (s) 21.00 Repriza a treia

MAPAMOND SPORT

Preliminariile CM - Franţa 1998

Zona Europeană

Grupa 1

1. Danemarca	6	4	1	1	11-5	13
2. Grecia	6	3	1	2	8-4	10
3. Croaţia	5	2	3	0	10-6	9
4. Bosnia-H.	6	2	0	4	6-11	6
5. Slovenia	5	0	1	4	4-13	1

Următoarele meciuri (6 septembrie): Croaţia - Bosnia-Herţegovina şi Slovenia - Grecia

Grupa 2

1. Italia	6	5	1	0	11-1	16
2. Anglia	6	5	0	1	11-2	15
3. Polonia	6	2	1	3	7-9	7
4. Georgia	5	1	0	4	3-9	3
5. Moldova	5	0	0	5	2-13	0

Următoarele partide: Anglia - Moldova şi Georgia - Italia (10.IX).

Grupa 3

1. Norvegia	6	4	2	0	15-2	14
2. Ungaria	6	2	2	2	6-6	8
3. Elveţia	5	2	1	2	5-5	7
4. Finlanda	6	2	1	3	8-10	7
5. Azerbaidjan	5	1	0	4	2-13	3

Următoarele meciuri (6 septembrie): Elveţia - Finlanda şi Azerbaidjan - Norvegia.

Grupa 4

1. Scoţia	8	5	2	1	9-2	17
2. Austria	7	5	1	1	11-4	16
3. Suedia	7	5	0	2	14-8	15
4. Letonia	7	2	1	4	9-11	7
5. Estonia	8	1	1	6	4-14	4
6. Belarus	7	1	1	5	4-12	4

Următoarele meciuri (6 septembrie): Austria - Suedia, Letonia - Estonia şi Scoţia - Belarus.

Grupa 5

1. Bulgaria	6	5	0	1	15-5	15
2. Rusia	6	4	2	0	15-2	14
3. Israel	8	4	1	3	9-7	13
4. Cipru	6	1	1	4	5-14	4
5. Luxemburg	6	0	0	6	1-17	0

Următorul meci (7 septembrie): Luxemburg - Cipru.

Grupa 6

1. Spania	8	6	2	0	21-4	20
2. Iugoslavia	8	6	1	1	23-6	19
3. Slovacia	7	5	0	2	16-8	15
4. Cehia	7	2	1	4	10-6	7
5. Feroe	8	2	0	6	9-26	6
6. Malta	8	0	0	8	2-31	0

Grupa 7

1. Olanda	6	5	0	1	23-3	15
2. Belgia	6	5	0	1	16-6	15
3. Turcia	6	3	1	2	16-9	10
4. Ţara Galilor	7	2	1	4	18-18	7
5. San Marino	7	0	0	7	0-37	0

Următorul meci (6 septembrie): Olanda - Belgia.

Grupa 8

1. România	7	7	0	0	24-2	21
2. Macedonia	8	4	1	3	21-14	13
3. Irlanda	7	3	2	2	15-4	11
4. Lituania	7	3	2	2	6-5	11
5. Islanda	7	1	3	3	5-8	6
6. Liechtenstein	8	0	0	8	2-40	0

Următoarele meciuri (6 septembrie): Liechtenstein - România, Lituania - Macedonia şi Islanda - Irlanda.

Grupa 9

1. Ucraina	9	5	2	2	8-6	17
2. Germania	7	4	3	0	14-5	15
3. Portugalia	8	4	3	1	10-3	15
4. Irlanda de Nord	8	1	4	3	6-8	7
5. Armenia	7	0	5	2	5-11	5
6. Albania	7	0	1	6	3-13	1

Următoarele meciuri (6 septembrie): Germania - Portugalia şi Armenia - Albania.

Zona Americii de Sud

1. Argentina	13	7	4	2	20-11	25
2. Columbia	14	7	3	4	21-14	24
3. Paraguay	13	7	2	4	18-12	23
4. Chile	13	5	4	4	24-16	19
5. Peru	13	5	4	4	16-15	19
6. Ecuador	14	5	3	6	18-16	18
7. Bolivia	13	4	5	4	17-15	17
8. Uruguay	13	5	2	6	12-16	17
9. Venezuela	14	0	3	11	8-39	3

Etapa viitoare (10 septembrie): Chile - Argentina, Columbia - Venezuela, Peru - Uruguay şi Paraguay - Bolivia.
Se califică primele patru clasate.

"Omul negru" de pe gazon

„Tata a dorit să devin profesor"

Unul dintre arbitrii renumiţi în lume este germanul Hellmut Krug, pe care am avut şi noi ocazia să-l vedem „la lucru" în câteva rânduri, fiind nelipsit de la marile competiţii.

S-a născut la 19 mai 1956 în Gelsenkirchen, are 1,90 m şi 86 kg. N-a jucat niciodată fotbal, dar a început să arbitreze la vârsta de 16 ani. Cu perseverenţă a urcat pe scara afirmării, din 1991 fiind arbitru FIFA, fiind prezent la turneul final al CM din 1994 şi la turneul final al CE din 1996. În 1994 a fost desemnat cel mai bun arbitru din Germania. A arbitrat 18 meciuri interţări şi 23 de partide în cupele europene. Fiindcă tatăl său a dorit să ajungă profesor - aceasta fiind condiţia pentru a-l lăsa să urmeze şcoala de arbitraj - Krug a devenit profesor de sport şi activează la AOK Gelsenkirchen. Este divorţat şi n-are copii.

Dorinţa lui cea mai mare este să ajungă să arbitreze o finală de campionat mondial, poate chiar cea din 1998, numai că toţi marii arbitrii doresc acest lucru, iar sfori groase se trag şi la FIFA...

Gabriela Szabo preferă romanele siropoase

Gabriela Szabo a cucerit medalia de aur în proba de 5000 m la cea de-a şasea ediţie a Campionatelor Mondiale de atletism, desfăşurată la Atena între 1 şi 10 august, aceasta fiind totodată şi prima medalie de aur pentru România din istoria acestei competiţii. Considerată una dintre cele mai valoroase semifondiste ale lumii la ora actuală, Gabriela Szabo s-a născut la Bistriţa, pe 14 noiembrie 1975. A absolvit liceul cu profil sportiv din oraşul său natal, iar acum este studentă la Academia de Educaţie Fizică şi Sport din Cluj (cursuri fără frecvenţă). Szabo mai are în palmares o medalie olimpică de argint, obţinută la Atlanta în proba de 1500 m şi o medalie de aur la 3000 m, la Campionatele Mondiale de atletism în sală care au avut loc în martie 1997 la Paris.

- Când ai început să practici atletismul?

- La 13 ani, când diriginta m-a rugat să particip la un cros şcolar care s-a desfăşurat în Parcul Central al oraşului, pentru că aveam rezultate foarte bune la educaţie fizică. La gimnastică, alergare, forţă, la toate eram deasupra băieţilor din clasă. M-am dus la acel cros, am luat startul, fără să fac încălzire (ce ştiam eu atunci de încălzire şi alte minunăţii din astea?) şi am câştigat. După aceea, domnul profesor (N.R. Zsolt Gyongyossy, antrenorul său actual), care era pe margine, la sosire, a venit la mine şi m-a întrebat cum mă cheamă, dacă doresc să fac atletism, iar eu am spus că nu ştiu, să văd dacă mă lasă părinţii. Tata, văzându-mă acasă cu diploma în mână, a zis <<Da, te poţi duce>>. Mama n-a fost de acord. Mama dorea să învăţ să fac mâncare, să fac curăţenie şi să învăţ, bineînţeles, să iau note bune. Până la urmă, acum este fericită că fac sport, că vecinii o felicită, că toată lumea mă cunoaşte şi aşa mai departe.

- Ce au spus părinţii tăi când te-au văzut că ai devenit campioană mondială?

- Au plâns, desigur, ca orice părinţi. Am vorbit cu ei la telefon şi erau foarte emoţionaţi.

- Ce carieră ai fi dorit să urmezi dacă nu ai fi făcut sport?

- Nu ştiu. Eram prea mică atunci. Bineînţeles, obiectivul era să dau la liceu, să iau bacalaureatul, să fac o facultate.

- Îţi plăcea ceva anume?

- Visul meu era, de mică, să devin doctoriţă, dar... trebuia să stau mai mult la şcoală. Cred că ar fi fost foarte greu. Oricum, acum îmi dau seama că nu era pentru mine aşa ceva, nu mi se potrivea. Ai viaţa unui om în mână, trebuie să i-o salvezi. Văzând lucrurile din punctul de vedere de acum, nu mi-ar fi plăcut.

- Te temi de medic, ai avut accidentări mai neplăcute?

- Nu, Doamne fereşte, n-am avut prea multe tangenţe cu medicii şi nici n-aş vrea să ajung pe mâna lor.

- Cum decurge pregătirea unei campioane mondiale?

- Am două antrenamente pe zi, dimineaţa şi după-amiaza. Alerg aproximativ zece kilometri la fiecare antrenament, sau mai mult, în funcţie de concursul pe care îl pregătesc.

- Cantonamentele le faci în general în străinătate?

- Nu toate. Depinde. Anul acesta am făcut cantonamente în străinătate pentru că la noi în ţară n-am putut să urc la altitudine, din cauza vremii foarte urâte, cu multă zăpadă, frig,ploaie. Altfel, m-aş fi pregătit în ţară, cum am făcut şi până acum.

- Anul acesta te-ai concentrat în mod deosebit pentru cucerirea unei medalii de aur la Atena.

- Acesta este visul oricărui sportiv de performanţă: să ajungi sus, să se cânte imnul naţional, toată lumea să te felicite, să fii centrul atenţiei. Este o mare împlinire. Când începi sportul, nu te gândeşti să ajungi aşa de departe, dar dacă Dumnezeu îţi dă sănătate şi putere, totul este posibil.

- Ajunsă într-un moment de vârf al carierei, ce îţi doreşti mai departe?

- Bineînţeles, îmi doresc aurul olimpic, dar mai sunt 3 ani şi este greu să spui ce se întâmplă mâine, dar peste atâta timp! Sper să fiu sănătoasă şi să rămân acolo sus, printre cei mai buni. Ştii cum este sportul, eşti sus, dar vine şi decăderea, pentru că nu poţi rămâne mereu în frunte. Nu eşti fixat acolo. Sunt şi alţii care vor să ajungă în vârf şi pun multă ambiţie în joc.

- Dintre probe, preferi o anumită distanţă?

- Mie îmi place mai mult 1500, pentru că este mai uşoară, mai scurtă, dar şi acolo este multă muncă, multă intensitate. Proba de 5000, este mai tempo, mai... de lene. Asta în timpul cursei, nu la antrenamente, pentru că este mult mai greu să pregăteşti o probă de 5000 m. Eu prefer proba de 1500, pentru că este mult mai rapidă. Se termină mai repede.

- Totuşi, la Atena ai alergat 5000 m.

- Da, pentru că la 5000 m m-am pregătit mai mult anul acesta. Sigur, am pregătit-o şi anul trecut, dar nu ştiu ce s-a întâmplat. Nu m-am putut califica în finala olimpică. Probabil a fost stresul, lumea venea la mine şi îmi spunea: <<Tu câştigi, nu o să ai nici o problemă>> şi am alergat ca la orice concurs, nu m-am concentrat aşa cum ar fi trebuit pentru Jocurile Olimpice. M-am mobilizat apoi pentru proba de 1500 m, pentru că eram foarte bine pregătită şi îmi părea rău să ratez Olimpiada de anul trecut. Am reuşit să urc pe podium, medalia fiind mai puţin aşteptată, din punctul meu de vedere.

- Între sportivele străine, ai prietene, te înţelegi mai bine cu cineva?

- Nu în mod special. Ne salutăm, vorbim despre concursuri, despre zilele când mergem acasă şi alte lucruri uzuale, dar nu putem lega o prietenie de lungă durată. Este un sport individual, fiecare trage pentru el, nu este ca la sporturile de echipă.

- Cum îţi petreci timpul liber?

- Păi uite, acum am terminat antrenamentul şi mă duc să dorm. Nu am, ce-i drept, prea mult timp liber şi când închei pregătirea mă relaxez, mă uit la televizor, citesc.

- Preferi un anumit gen de lectură?

- Cărţi mai romantice, mai siropoase, aşa cum le plac femeilor. Şi, bineînţeles, cursurile pentru facultate.

- Eşti în ultimul an?

- Nu, sunt la fără frecvenţă, deci fac cinci ani. Acum în toamnă trebuie să dau examenele pentru anul 4. Îmi este destul de greu, pentru că merg foarte rar la facultate şi trebuie să învăţ singură.

- Cum eşti primită în străinătate, cum te simţi?

- Am observat un lucru, în străinătate multă lume ştie sport. La Zürich, când eram la antrenamente, oameni în vârstă, de 65 - 70 de ani, veneau şi mă felicitau. Pe mine m-a mirat că atâta lume mă cunoaşte şi îmi ştie chiar performanţele. În străinătate sportul este tratat altfel, toată lumea ştie şi toată lumea face sport. Vezi oameni de 70 de ani care aleargă sau merg pe bicicletă, dar şi foarte mulţi copii. În Franţa există chiar ceva ce se cheamă „şantier sportiv": un traseu de 4 - 5 km care are din 200 în 200 m panouri cu instrucţiuni, pe o porţiune se face alergare, la un moment dat sunt recomandate flotări, apoi alergare cu genunchii sus şi aşa mai departe şi mulţi oameni vin să se antreneze, mai ales în week-end, e o nebunie.

- Spune-mi, te-ai gândit vreodată să te stabileşti în străinătate?

- Nu. Eu abia aştept să vin acasă. Când sunt plecată în deplasări mai lungi, în general după o săptămână, nu ştiu cum să fac să treacă timpul mai repede şi să vin acasă. Niciodată nu m-am gândit să rămân în străinătate, pentru că şi la noi în ţară este acum foarte bine şi nicăieri nu-i ca acasă. Vreau să mă stabilesc la Bucureşti.

(Interviu realizat de Isabela ŢÂRCOMNICU)

VICTORIE FĂRĂ GLORIE!

urmare din pagina 1

După ce au pierdut nemeritat, jucând bine, ambele partide susţinute în deplasare (la Arad şi la Reşiţa), iată-i pe interişti câştigând, cu mult noroc, meciul contra Vegăi Deva, echipă bine strunită de Ghiţă Ţurlea. Adevărul este că sibienii n-ar fi avut motive să fie prea supăraţi nici cu un scor egal, prestaţia lor fiind, sâmbătă, una extrem de slabă. Există şi scuze obiective: absenţa lui Demian (venit la stadion în cârje), starea febrilă a lui Pogăcean, utilizarea fortuită a lui Sabău, Cl. Moldovan şi C. Szeghedi - toţi nerefăcuţi complet după accidentări. Dar chiar şi în aceste circumstanţe, cei veniţi pe „Municipal" meritau să vadă şi fotbal! Dar să ne oprim cu urecheala aici sperând că, în următoarele partide, interiştii ne vor oferi şi satisfacţii.

Despre meciul de sâmbătă sunt puţine lucruri de spus. Prima repriză a aparţinut gazdelor, ca posesie a balonului şi dominare teritorială, dar în faţa unei defensive masivă, formată practic din zece oameni, interiştii s-au descurcat anevoie. N-am putut reţine decât şutul (blocat) al lui Pogăcean din min. 8, lovitura liberă a lui Sabău (min. 10), reţinută cu emoţii de portarul oaspe, foarfeca lui Mara din min. 16 şi mingea reluată cu capul de Bran (min. 45) după cornerul executat de Sabău şi care a căzut pe bara transversală. Devanii n-au contat decât pe acţiunile lui Rădos (min. 12 şi 36), ei ţintind o singură dată poarta lui Fl. Cotora, în min. 35, prin Luca.

Văzând neputinţa gazdelor, devanii schimbă foaia în repriza secundă şi, în min. 47, Terchilă şi Fl. Cotora reuşesc cu greutate să-l stopeze pe Dan Gabriel, scăpat spre gol. Fază discutabilă min. 63, atunci când Danciu a înscris cu un şut înşelător la vinclu, dar golul a fost anulat la semnalizarea, anterioară şutului, a tuşierului Groza care, cel mai bine plasat, totuşi, a văzut că balonul centrat spre Danciu părăsise suprafaţa de joc.

În ambele echipe se produc înlocuiri, dar mai periculoşi sunt devanii care, în min. 85, risipesc o imensă ocazie prin E. Popa, el neputându-l depăşi pe Fl. Cotora, ieşit curajos la 7 metri unde l-a blocat pe mijlocaşul oaspe. Când nu mai speram nimic, în min.88, Pogăcean a trimis o pasă de maestru pentru Manea, care s-a descotorosit, la 16 metri, de un fundaş devan şi l-a învins pe Rahovean cu un şut la firul ierbii. Victorie preţioasă dar nu îndrăznesc să scriu şi meritată a interiştilor. Voi reveni în cotidianul „Tribuna".

Fotbal, divizia C

Iată rezultatele complete înregistrate în etapa a 4-a, seria a III-a

Arsenal Sadu - Petrolul Videle 1-0, Parângul Lonea - Rulmentul Alexandria 2-5, Şoimii Compa - Minerul Uricani 2-0, Unirea Drăgăşani - Miner-Ral Rovinari 3-0, F.C. Drobeta - Severnav Tr. S. 2-0, Minerul Certej - Minerul Mătăsari 3-1, Petrolul Stoina - Minerul Berbeşti 1-0, Termo Tr. Sev. - Petrolul Ţicleni 1-0, F.C. Vâlcea - Aluminiu Slatina 5-0, C.F.R. Caransebeş - Minerul Lupeni 6-0. Cronica meciului Şoimii Compa - Minerul Uricani şi clasamentul le veţi putea găsi în cotidianul „Tribuna" de marţi.

În turneul din Ungaria

C.S.U. Forest Sibiu a bătut tot

Amănunte despre evoluţia baschetbaliştilor sibieni ne va oferi **Octavian Rusu** în cotidianul „Tribuna" de marţi.

Iată rezultatele obţinute de elevii lui Mircea Vulc: 65-64 (44-34) şi Mobex Herlitz Tg. Mureş; 79-50 (39-20) cu Vis Siofok KK; 72-60 (38-29) cu Meatc Miskolc; 90-66 (37-35) cu Fehervar V.C.

Parabole de pap, piper și păpădie

urmare din pagina 1

întâmplat? A marcat Bârdeş (29). În min. 52, Schumacher (Argeş) a fost eliminat de Ad. Porumboiu. ● ***CSM Reşiţa - U Cluj 2-0 (0-0)*** Până acum se ţin destul de bine în şa bănăţenii, numai că meciurile cu „cooperativa" încă n-au avut loc. Ciocoi (65), Balaci (70). Pojar (U) a fost eliminat de M. Lică. ● ***Oţelul - Jiul 7-0 (2-0)*** Gălăţenii şi-au rotunjit frumos golaverajul cu ciumeţii din Vale şi rămân pe locul I încă o bună bucată de vreme, cea mai elocventă dovadă a mizeriei în care se zbate fotbalul nostru autohton. Vali Ştefan (30, 48 - din 11 m), State (37, 86), Brătianu II (62), Tofan (75), Maleş (83). ● ***Partida FC Naţional - Steaua*** s-a jucat duminică noaptea târziu, ca să nu se sperie copiii şi să nu avorteze gravidele mai slabe de înger ...

Clasament, Divizia A

1. Oţelul	5	5	0	0	20-1	15(+6)
2. FC Argeş	5	5	0	0	8-3	15(+6)
3. FC Naţional	4	4	0	0	6-0	12(+6)
4. Rapid	5	3	1	1	7-3	10(+1)
5. CSM Reşiţa	5	3	1	1	8-6	10(+1)
6. Univ. Craiova	5	3	0	2	11-5	9(0)
7. Steaua	4	3	0	1	7-5	9(+3)
8. Gloria	5	2	1	2	9-6	7(+1)
9. Dinamo	5	2	0	3	8-7	6(-3)
10. Foresta	5	2	0	3	6-6	6(-3)
11. FCM Bacău	5	1	3	1	4-6	6(-3)
12. Ceahălul	5	1	1	3	7-6	4(-2)
13. Petrolul	5	1	1	3	5-8	4(-2)
14. Farul	5	1	1	3	3-8	4(-2)
15. Chindia	5	1	1	3	3-11	4(-2)
16. U Cluj	5	1	0	4	4-8	3(-3)
17. Sp. stud.	5	1	0	4	6-11	3(-3)
18. Jiul	5	0	0	5	1-23	0(-6)

Etapa viitoare (12-13.09) Steaua- CSM, Jiul - FC Naţional, Ceahlăul - Oţelul, U Cluj - FCM Bacău, Sp. studenţesc - Univ. Craiova, Gloria - Foresta, Farul - Rapid, Petrolul - Dinamo, Chindia - FC Argeş.

Ultima oră

urmare din pagina 1

● Nicolae Stăiculescu, secretar de stat la Ministerul Industriilor a fost numit preşedinte de onoare la Jiul Petroşani. Probabil că „minerii" vor face, acum, rost de bani şi vor începe să acumuleze puncte: nici broasca nu cântă pe uscat...

● Românca Ioana Gaşpar (14 ani) a câştigat un turneu de tenis la München şi s-a fotografiat cu Boris Becker.

● Brazilianul Ronaldo (Inter) câştigă cel mai bine în Il Calcio, având un salariu anual de 4,3 milioane dolari, fiind urmat de argentinianul Batistuta (Fiorentina) - 2,4 milioane dolari şi croatul Boksici (Lazio)- 2 mil. dolari.

● Automobilistul Jean Alesi este şi viticultor, posedând câteva sute de hectare cu viţă de vie de cea mai bună calitate.

● În această săptămână, la Deva, foştii antrenori ai lotului de gimnastică feminină al României - Marta şi Bella Karoly - vor primi titlul de „cetăţean de onoare" al oraşului.

● În perioada 1-7 septembrie a.c., la Lausanne (Elveţia), vor avea loc Campionatele mondiale de gimnastică. Din delegaţia noastră face parte şi Nadia Comăneci, preşedinta de onoare a FRG.

● La CM de kaiac-canoe românii n-au obţinut decât o medalie de aur şi una de argint, ambele cucerite de echipajul de canoe 4 (Glăvan, Borşan, Paşca, Popescu) - pe distanţele de 1000 m şi 500m.

● George Stanca, în „Sportul românesc": „Dl. Gh. Ştefan (preşedintele clubului Ceahlăul P. Neamţ), poreclit „Pinalţi" este o caricatură de preşedinte al vremurilor de tranziţie, un caz tipic de pecingine umflată pe pielea fotbalului nostru".

● În vreme ce noi am fost scoşi pe ... targă din Liga Campionilor, Turcia va fi reprezentată de două echipe (Galatasaray şi Besiktas)...

● La această oră, peste 30 de fotbalişti români evoluează în cele două ligi ale Ungariei. Între aceştia nume cunoscute precum: Negrău, Miriuţă, Andraşi, Kulcsar ... şi Caşoltan.

● În Cupa UEFA şi în Cupa Cupelor, echipele noastre au avut noroc (sau ghinion?) de două adversare din Turcia: Steaua - Fenerbahce Istanbul (la 16.09) şi Kocaelispor Izmir - FC Naţional (18.09). La Fenerbahce joacă Sabin Ilie, iar la Izmir este în poartă Dumitru Stângaciu (În numărul viitor - programul complet al cupelor europene).

● După meciul Boca Juniors - Argentinos, câştigat de prima echipă cu 4-2, Diego Maradona a fost depistat, din nou, pozitiv la controlul antidoping. Se pare că acesta va fi sfârşitul carierei lui.

● A început ediţia 97/98 a campionatului italian de fotbal, probabil cel mai puternic din Europa. Cu mare interes este aşteptată evoluţia lui Ronaldo la Inter Milano.

● După ce în etapa precedentă a trecut de echipa Comeso Şeica Mare (una dintre protagonistele diviziei D din judeţul nostru), Şoimii Sibiu va juca miercuri 3 septembrie a.c., ora 15, la Cugir, cu Metalurgistul din localitate.

După acest „hop", în Cupa României la fotbal vor intra şi formaţiile de divizia B.

Fotbal, Divizia D

Două runde în ultima săptămână

● ***Record - Construcţii 7-1 (2-0)*** Peste 40 de minute, mult mai maturii amfitrioni, s-au luptat, pe un teren greu, desfundat de ploaia căzută cu puţin timp înaintea partidei, pentru a străpunge defensiva elastică şi oportună în intervenţii a formaţiei sibiene, ratând până la deschiderea scorului, survenit în min. 43, numeroase ocazii, prin B. Forgacs (8, 10, 15), C .Rău (21, 23), A. Tofănescu (16, 33) şi D. Aspricioiu (36, 39). La poarta cealaltă am reţinut în această perioadă şutul violent expediat de rapidul N. Sîrbu, în min. 24 respins cu dificultate în corner de N. Bocăzar şi driblingul reuşit de acelaşi atacant din min. 42, oprit în ultimă instanţă de R. Mureşan. Cu două minute înainte de pauză C. Savu centrează excelent şi D. Aspricioiu, cu un voleu sec, modifică primul tabela de marcaj. Peste 80 de secunde R. Mureşan îl găseşte pe B. Forgacs care de data asta nu mai greşeşte ţinta.

Cele două beligerante au oferit spectatorilor o repriză secundă mult mai bună, medieşenii solid pregătiţi fizic, tehnic şi tactic, conducând cu nonşalanţă ostilităţile au punctat încă de cinci ori, în urma unor combinaţii rapide şi atractive, la care oaspeţii - spre lauda lor - au răspuns printr-un joc deschis, sportiv şi suficient de ofensiv (ne referim la atacurile tăioase din min. 58, 70 şi 77 cu N. Sârbu şi C. Gabel în roluri principale) tinerii lor combatanţi dovedind frumoase perspective de creştere. În min. 64 A. Tofănescu execută o lovitură liberă şi S. Ferencz punctează cu capul: 3-0. Peste două minute Tofănescu trimite, din corner, balonul la D. Aspricioiu care înscrie din nou. În min. 70 N. Sârbu este oprit prin fault la 18 m şi lovitura liberă foarte bine executată peste zid în poartă, este respinsă de Bocăzar, dar arbitrul, pe fază, validează golul. Peste 10 min. centrează R. Negru şi A. Tofănescu marchează. Până la final gazdele îşi rotunjesc golaverajul punctând de două ori prin S. Ferencz şi R. Negru. Raport de cornere 10-2 în favoarea învingătorilor. S-au remarcat: C. Savu, B. Forgacs, A. Tofănescu, S. Ferencz şi R. Mureşan de la medieşeni , N. Sârbu, A. Părăian, C. Gabel, L. Iordache şi D. Negrea de la învinşi. Corect, imparţial şi prompt în decizii, arbitrajul prestat de centralul S. Dumitrescu şi secunzii M. Pîngulescu şi E. Gnandt. ● ***Unirea - CFR Retezat PIM 1-7 (1-1)*** După o primă repriză egală sibienii s-au detaşat graţie golurilor reuşite de A. Fuşle (41, 54, 88) I. Stănese (56, 78). I Zeres (67, 75) respectiv E. Stângaciu (43) ● ***ASA - Geromed 0-2 (0-1)*** Au punctat N. Groza (42) şi R. Naciu (47). În final militarii au ratat un penalti. ● ***COMESO - CS Agnita 1-0 (0-0)*** Unicul gol a fost marcat de I. Macavei în min. 56 ● ***Vitrometan - Viitorul 1-0 (0-0)*** Victoria muncită a medieşenilor s-a consemnat în urma golului înscris de I. Duda în min. 76 ● ***Romanofir - „U" Mecanica Sembraz 3-1 (2-1).*** Tânăra formaţie studenţească negăsindu-şi cadenţa a pierdut şi la Tălmaciu. Au punctat: G. Rus (10, 15) şi L. Pătru (78, din lovitură de la 11 m) pentru gazde, R. Demian (25) în contul sibienilor. ● ***Textila - Carpaţi Mecanica 3-1 (0-0)*** Partidă spectaculoasă şi de certă valoare la Cisnădie. Autorii golurilor: G. Comşa (62, 77) şi M. Munteanu (85), respectiv M. Zota (70). ● ***Sticla - Sparta 1-3 (0-1).*** Avrigenii n-au mai reuşit performanţa din trecutul sezon, campioana „en titre" detaşându-se clar în urma golurilor realizate de P. Calo (27) , V. Ştefan (65) şi M. Popa (89), respectiv I. Grigore (47).

Etapa a 5-a. „U" Mecanica Sembraz - Vitrometan 6-1 (4-1) Evoluând mai aproape de valoarea jucătorilor ce-o alcătuiesc, formaţia studenţească s-a impus concludent în faţa unsprezecelui medieşan, aflat într-o zi mai puţin fastă. Au marcat: N. Laurenţiu (13, 29), C. Bădilă (14), M. Bazavan (31), R. Demian (80) şi F. Hila (87), respectiv R. Pex (15). ● ***C.S. Agnita - ASA 3-2 (2-1)*** Întrecere de bună calitate la Agnita, încheiată cu victoria meritată a amfitrionilor, graţie golurilor reuşite de D. Sîia (8, 87) şi M. Părău (15). Pentru militari au punctat I. Ciorogaru (33) şi C. Muţiu (73) ● ***Carpaţi - Mecanica - Sticla 10-0 (2-0)*** Partidă fără istoric, desfăşurată într-un singur sens. Autorii golurilor: I. Ionuţ (25), M. Zota (35, 57, 62), G. Spătaru (53, 63), M. Stângu (72, 80, 90) şi I. Popa (83). ● ***CFR Retezat PIM - Romanofir 5-0 (1-0)*** Confruntare echilibrată până în min. 63, când tălmăcenii au ratat prin L. Pătru un penalti. Pentru lidera clasamentului au punctat V. Streza (17), V. Armenean (64, 78), P. Apostu (86) şi I. Măricuţ (88). ● ***Construcţii - Unirea 1-2 (1-0)*** Biruinţă meritată a ocnerilor obţinută după o bătălie aspră şi fără menajamente. Au înscris D. Negrea (40), respectiv G. Buican (75) şi Z. Stejar (88). ● ***Sparta - COMESO 0-0.*** Fosta campioană n-a putut trece, pe propriul teren, de ambiţioasa echipă din Şeica Mare, medieşenii trimiţând de patru ori balonul în bară şi ratând în min. 67 o lovitură de la 11 m prin V. Ştefan. ● ***Geromed - Record 0-1 (0-0)*** Derbiul medieşan după o confruntare de bună calitate a revenit unsprezecelui pielarilor din localitate, care - prin B. Forgacs - au înscris, în min. 75, golul victoriei. ● ***Viitorul - Textila 3-2 (2-0)*** La Bazna gazdele au realizat o tonică izbândă, datorită golurilor marcate de C. Boaru (16), G. Pologea (30) şi D. Cucerzan (49), pentru cisnădieni punctând L. Bolotă (79) şi M. Pop (83).

V.M.

Campionatul județean de fotbal

O primă etapă punctată de câteva surprize şi un neplăcut incident

● ***Vulturii Şura Mică - Cibinul 3-1 (2-0).*** Start extrem de fericit al noii promovate care - după o partidă de calitate s-a impus fără probleme în dauna unei adversare cu vechi state de serviciu în acest eşalon, graţie golurilor realizate de M. Coman (20), M. Purţa (40) şi V. Gavriliuc (82), pentru teamul din Cristian punctând D. Lazăr în min. 50 ● ***Flacăra - Arsenal 95 0-3 (0-1)*** La Şura Mare sibienii, dominând autoritar, s-au detaşat net în urma golurilor marcate de I. Bulea (24, 59) şi D. Diţu (70). ● ***Gloria Nocrich- Euroil 4-1 (2-0).*** Gazdele, controlând cu dezinvoltură întrecerea, au obţinut o victorie clară, în faţa unei foste combatante a diviziei C. Au punctat: E. Anghel (28, din penalti). T. Popa (36, tot din penalti), S. Rafailă (65) şi D. Lazăr pentru învingători şi A. Nuţescu (77) în contul unsprezecelui sălişteanu ● ***Sevişul - Unirea 2-1 (1-1)*** La Şelimbăr, miercurenii deşi au deschis scorul în min. 12 prin I. Muntean. au părăsit terenul învinşi, amfitrionii detaşându-se datorită golurilor înscrise de C. Mihu (43) şi V. Bancu (66). ● ***Progresul Orlat - Recolta Alma 3-1 (0-0)*** Biruinţă indubitabilă a echipei locale, vizibil superioară în toate compartimentele. Autorii golurilor: I. Finciu (49), D. Csapai (62) şi N. Seicean (70), respectiv R. Stan (75). ● ***Recolta Moşna - Flapo 0-2 (0-2).*** Fotbaliştii din Păucea s-au desprins cu uşurinţă de partenerii lor de întrecere, ca urmare a golurilor marcate de I. Rad în min. 35, 42. ● ***Hapomex - Progresul Dumbrăveni 4-3 (2-2)*** O mare surpriză s-a înregistrat pe terenul din Ruşi unde localnicii - după o primă repriză egală - s-au impus în faţa unor adversari care, lipsiţi de câteva piese de bază, au tratat cu nepermisă uşurinţă confruntarea. Au marcat: C. Iuga (27) şi C. Popa (35, 62 şi 70), respectiv D. Forgaciu (1), I. Ştef (39) şi C. Şancu (76). ● ***Tractorul - Viitorul Târnava 0-3.*** Deşi învingători pe teren cu 2-1, autorii golurilor C. Tarnu (81), F. Boar (89), respectiv I. Hurubean (53) - pentru incidentele petrecute pe teren şi presiunile făcute asupra brigăzii de arbitraj, Tractorul a pierdut jocul cu 0-3 şi i s-a ridicat dreptul de organizare pe două etape.

V.M.

Biblioteca „ASTRA"
— SIBIU —

BIBLIOTECA „ASTRA"
SIBIU

Un succes de răsunet

Claudia Presecan (CSS Sibiu)

campioană mondială la gimnastică!

Făcând parte din familia marilor campioane pe care le-a dat şcoala sibiană de gimnastică, Claudia Presecan, componentă a echipei reprezentative a României, a contribuit substanţial la obţinerea titlului de campioană mondială, zilele trecute, la Lausanne, cel de-al treilea consecutiv şi al cincilea în această minunată poveste cu fete frumoase şi graţioase, începută, cu ani în urmă, de Nadia Comăneci şi colegele ei de generaţie.

Între cele şase componente ale echipei noastre, prin evoluţiile sale şi prin notele obţinute, Claudia s-a impus ca una dintre cele care au înclinat balanţa în favoarea României, în dura confruntare cu Rusia şi China, două mari puteri care au trebuit să se recunoască învinse. Dar, iată care a fost totalul notelor obţinute de gimnastele noastre, în ordine: Simona Amânar - 38,655, Claudia Presecan - 38, 405,

continuare în pag.4

(n.i.d)

Fotbal, Divizia B

Victorie cu gol mincinos!

C.F.R. Cluj - F.C. Inter 2-1 (1-0)

Stadion C.F.R., timp frumos, gazon mocirlos, spectatori circa 800. Au marcat: TURCU (min. 28 şi 82), respectiv Pogăcean (min. 53).

C.F.R.: Cârlan - Baci (min. 75, Moraru), Simon, D. Sabău, Găvruş - M. Marian (min. 55, Benke), S. Sălăgean, Matiş, M. Rus - Turcu, Sime (min. 75, David). Rezerve: Ciucur, Mihu. Antrenor: Vasile Dobrău.

F.C. INTER: Fl. Cotora - Tolciu, Bran, Terchilă, Cl. Moldovan - B. Mara (min. 84, Galea), Al. Zotincă, Mihart. Pogăcean (min. 87, Toader) - Manea, S. Sabău (min. 86, Oros). Rezerve: Holom, Corfaru. Antrenori: Jan Gavrilă, Ad. Văsâi şi P. Purima.

Hoţii deghizaţi în arbitri s-au numit C. Ene, V. Argăseală şi N. Stanciu, toţi din Bucureşti. Observator: A. Fazekaş din Tg. Mureş.

Câtă deosebire între ce ne-au arătat interiştii în partida contra Vegăi Deva şi cea de sâmbătă, de la Cluj! Excelent dispuşi în defensivă şi apelând la doi „închizători" (Al. Zotincă şi Mihart), interiştii nu le-au permis ceferiştilor să se apropie ame ninţător de poarta lui Fl. Cotora chiar dacă posesia balonului le-a aparţinut minute bune în prima repriză. Văzând neputinţa gazdelor, fluieraşul C. Ene a început să „fabrice" faulturi prin preajma careului sibian, cum s-a întâmplat şi în min. 28, când Turcu a deschis scorul după o lovitură liberă executată de M. Rus. Anterior, în min. 23, S. Sabău şutase periculos, dar alături de ţintă. Finalul reprizei aparţine sibienilor care puteau egala în min. 41, atunci când Pogăcean a executat impecabil o lovitură liberă, însă Cârlan a respins balonul din vinclul porţii sale.

Actul doi avea să fie dramatic. În min. 53, interiştii realizează un atac devastator: Mihart îl lansează pe dreapta pe Al. Zotincă, acesta centrează perfect şi, venit în viteză, capitanul oaspeţilor, Pogăcean, înscrie imparabil, egalând.

În min. 57, urcat în atac, Bran a şutat razant, iar în minutul următor, percutantul Turcu a reluat în

continuare în pag.4

Mircea BIŢU

TRIBUNA sporturilor

SUPLIMENT SĂPTĂMÂNAL DE INFORMARE SPORTIVĂ AL COTIDIANULUI INDEPENDENT "TRIBUNA"

Anul VII, nr. 383 | 8.09 - 14.09. 1997 | 4 pagini, 500 lei

în pag. 4 Ultima oră

Victorie!

Dacă n-ar şti toată lumea ce e aia Liechtenstein , începeam cu prezentarea „localităţii". Ştiind, însă, voi începe şi voi termina cu o întrebare: pentru ce i-au trebuit generalului Iordănescu atâţia soldaţi la o bătălie atât de mică? Inversând puţin ordinea, deja stabilită, putem zice că am fost prea mari pentru un război atât de mic. Dar, dacă se pune o întrebare, trebuie, musai, şi un răspuns. Acesta ar fi legat

Peluza a III-a

de orgoliul generalului, om care ţine la prestigiul personal de care se îngrijeşte cu cheltuieli mari. Era oare nevoie de Ilie Dumitrescu, de Dan Petreşcu, de Selymeşi, de toţi ceilalţi „stranieri", când Denis Şerban şi cu Vali Ştefan puteau să-şi cheme nişte prieteni şi să încropească o formaţie cu care să-i spulbere pe amatorii hărăziţi dezastrului încă de când au fost traşi din urnă? Şi pentru că răspunsul e în două părţi, în partea a doua să mai zicem că generalul Puiu termină contractul cu Federaţia înainte de începerea Campionatului Mondial şi în raniţa dânsului atârnă doar preliminariile, calificarea. Ori, calificarea a fost strălucită. Ca o stea... căzătoare!

Mihai BRATU

ARON HUZU: „DERBY-UL STEAUA - OŢELUL NU SE PUTEA ARBITRA ALTFEL ..."

- Bine aţi revenit din Finlanda, domnule Huzu. Cum a fost?

- Din punctul nostru de vedere, al arbitrilor, a fost un joc uşor, fără probleme. Câştigând în tur, în Olanda, cu 6-2, Fejenoord n-a forţat, evitând duelurile mai atletice specifice finlandezilor. Mult mai tehnici, olandezii au deschis scorul repede, prin minutul 10, intrând la pauză cu acest avantaj. F.C. Jazz Pori a forţat măcar egalarea în repriza secundă, reuşind-o în min. 60. Dar cum norocul surâde, de multe ori, celor îndrăzneţi şi, în cazul de faţă, celor mai valoroşi, în min. 90 olandezii au punctat dintr-o lovitură liberă de la limita careului finlandez, câştigând şi returul cu 2-1. Nimeni n-a avut nimic să ne reproşeze, felicitări adresându-ne atât gazdele cât şi oaspeţii.

- Fejenoord a rămas, aşadar, aceeaşi echipă de talie europeană!

- Da. Apropo, mi-a făcut mare plăcere să-l cunosc personal pe Ari Haan, fostul mare fotbalist, azi antrenorul Fejenoord-ului. Are o eleganţă şi o ţinută care impun respect.

continuare în pagina 4

Mircea BIŢU

Frate, frate, dar brânza-i pe bani

ASA Tg. Mureş - Gaz metan 3-0 (3-0)

Sunt de notorietate publică relaţiile amicale dintre cele două asociaţii sportive, de-a lungul anilor, s-au ajutat cu jucători, cu antrenori şi cu ... rezultate, când au fost la ananghie, ceea ce mi se pare normal. Chiar la această oră, Florin Ispir, fostul jucător mureşan, apoi antrenor la ASA, este director tehnic la Gaz metan, iar câţiva jucători au urmat acelaşi traseu. Numai că, vorba românului: frate, frate, dar brânza-i pe bani, iar în acest an competiţional echipa din Tg. Mureş visează promovarea. Aşa se face că „Amicii" de pe Târnavă au fost luaţi cu fulgi cu tot şi, în min. 20, scorul era deja 3-0, pentru ca nimeni să nu se îndoiască de seriozitatea gazdelor. Medieşenii, cu o echipă destul de peticită din cauza indisponibilităţilor, au jucat palid şi fără nerv (cum au făcut-o, de altfel, şi în prima etapă, la Baia Mare).

Scorul a fost deschis în min. 14, când **Chiratcu** a transformat în gol o lovitură liberă de la circa 22 metri, catapultând mingea în vinclul porţii lui Roşca. După doar trei minute, la capătul unei combinaţii rapide, **Cioloboc** a înscris din nou, pentru ca în min. 20, acelaşi Chiratcu să stabilească scorul final. Mureşenii şi-au mai creat ocazii, dar fie s-au pripit, fie Roşca a intervenit salvator.

Pe gazişti îi aşteaptă un septembrie destul de sumbru dacă ne gândim că în etapa următoare primesc vizita Olimpiei Satu Mare, care se află pe locul 2 în clasament, cu veleităţi, apoi se deplasează la Arad, unde UTA e în mare criză de puncte şi de goluri, după care, acasă, primesc replica Gloriei Reşiţa, formaţie incomodă cu care au mai avut probleme.

A arbitrat P. Radu (Bucureşti).

Cartonaşe galbene: Popescu, Iorga, Moldovan, Chiratcu, Cioloboc, Kovacs.

ASA: Bendorfean - Roşca, Miclea, Kovacs, Ciula, Zsigmond - Enedi, Gabor (85, Porav), Petelean (75, Cernătescu), Cioloboc, Chiratcu (55, Păslaru).

Gaz metan: Roşca - Handrea, Lungu, Moldovan, Boroncoi (70, Gabor), Miclăuş - Vitan , Callo (46, Fl. Şomfălean), Hanc - Iorga (60, Nastai), Popescu.

D. IONAŞCU

RUGBY, Divizia Naţională

CSM FORESTA SIBIU câştigă la limită

în pag. 4

Între 10-13 septembrie

Cupa „Şoimii - Lasedo", la tenis

În organizarea Clubului Sportiv Şcolar Sibiu şi a firmei Lasedo va avea loc în zilele de 10-13 septembrie, concursul de tenis rezervat copiilor şi juniorilor, concurs dotat cu Cupa „Şoimii - Lasedo". Întrecerea se desfăşoară la următoarele categorii de vârstă: 8-10 ani, 11-12 ani, 13-14 ani, 15-16 ani şi 17-18 ani, atât la băieţi cât şi la fete. Pot participa sportivi legitimaţi cu vârste cuprinse între 7-18 ani.

Partidele se vor desfăşura pe terenurile „Confecţia" şi T.C. R&G din parcul Sub arini. Şedinţa tehnică - la 9 septembrie, ora 17, la terenurile de tenis „Confecţia".

I. ILIE

CLASAMENTE, DIVIZIA B

SERIA I

FC Oneşti - Gloria 5-0, Midia - Precizia 1-1, Metrom - Rocar 2-1, FC Braşov - Foresta II 1-0, Astra - Tractorul 3-1, Dunărea Călăraşi - Metalul 0-0, Poiana - Petrolul 2-2, Poli Iaşi - Dacia 1-0, Nitramonia - Dunărea Galaţi 2-0.

1. Astra Ploieşti	5	4	1	0	13-3	13(+4)
2. FC Oneşti	5	4	0	1	15-6	12(+3)
3. Rocar Bucureşti	5	3	1	1	7 - 2	10(+4)
4. FC Braşov	5	3	1	1	7 - 4	10(+1)
5. Midia Năvodari	5	3	1	1	10-8	10(+1)
6. Metrom Braşov	5	3	0	2	5 - 4	9 (0)
7. Foresta II Fălticeni	5	2	2	1	8 - 3	8(+2)
8. Tractorul Braşov	5	2	1	2	5 - 5	7(+1)
9. Gloria Buzău	5	2	1	2	5-11	7(+1)
10. Dacia Brăila	5	2	0	3	13-8	6 (0)
11. Poli Iaşi	5	2	0	3	4 - 6	6(-3)
12. Precizia Săcele	5	1	2	2	5 - 7	5(-1)
13. Dunărea Galaţi	5	1	2	2	6-10	5(-1)
14. Nitramonia	5	1	1	3	4 - 5	4(-5)
15. Petrolul Moineşti	5	1	1	3	10-14	4(-2)
16. Poiana Câmpina	5	1	1	3	4-10	4(-5)
17. Metalul Plopeni	5	0	3	2	1 - 9	3(-3)
18. Dunărea Călăraşi	5	0	2	3	4-11	2(-7)

Etapa viitoare (13.09): *Dunărea Galaţi - FC Braşov, Metalul - Nitramonia, Dacia - Dunărea Călăraşi, Foresta II - Metrom, Gloria - Astra, Rocar - FC Oneşti, Tractorul - Midia, Precizia - Poiana, Petrolul - Poli Iaşi*

SERIA II

ASA- Gaz metan 3-0, UTA - Poli Timişoara 1-3, Electroputere - Dacia 1-1, UMT - Unirea Dej 1-0, Olimpia - Corvinul 2-1, FC Baia Mare - Vega 3-1, ARO - Minerul 0-1, CFR Cluj - FC Inter 2-1, Gloria Reşiţa - Unirea A. Iulia 1-0.

1. ASA Tg. Mureş	5	4	1	0	11-3	13(+4)
2. Olimpia S. Mare	5	4	0	1	8 - 3	12(+3)
3. CFR Cluj	5	3	1	1	6 - 5	10(+1)
4. UM Timişoara	5	3	0	2	8 - 5	9 (0)
5. Gloria Reşiţa	5	3	0	2	7 - 5	9 (0)
6. Minerul Motru	5	3	0	2	6 - 4	9(+3)
7. FC Baia Mare	5	3	0	2	10-8	9 (0)
8. Unirea Dej	5	2	1	2	8 - 5	7(+1)
9. Dacia Piteşti	5	2	1	2	5 - 7	7(+1)
10. Electroputere	5	2	1	2	5 - 7	7(-2)
11. FC INTER SIBIU	5	2	0	3	7 - 7	6 (0)
12. GAZ METAN MEDIAŞ	5	2	0	3	7 - 8	6 (0)
13. Poli Timişoara	5	2	0	3	5 - 7	6 (0)
14. ARO Câmpulung	5	2	0	3	4 - 6	6(-3)
15. Corvinul	5	1	1	3	6 - 9	4(-2)
16. UT Arad	5	1	1	3	5 - 9	4(-5)
17. Vega Deva	5	1	1	3	2 - 6	4(-2)
18. Unirea A. Iulia	5	1	0	4	2 - 7	3(-3)

Etapa viitoare *: Dacia - ARO, Vega - Electroputere, FC Inter - FC Baia Mare, Minerul - UMT, Gaz metan - Olimpia, Unirea Dej - ASA, Corvinul - UTA, Poli Timişoara - Gloria, Unirea A. Iulia - CFR Cluj*

Raid prin baze sportive sibiene

Sezonul competiţional este în plină desfăşurare. Pentru a vedea ce condiţii oferă bazele sportive sibiene, am întreprins un scurt raid.

◆ La baza de tenis „Libertatea", care dispune de trei terenuri de zgură, totul era gospodărit şi bine îngrijit. Prof. Emil Pantazopol avea la oră câţiva elevi, viitori performeri: „Ne strică antrenamentele ploile! În rest, după cum vedeţi, totul este bine" - ne-a spus dl. Pantazopol.

◆ La intrarea în bazinul acoperit „Olimpia" era un anunţ „Bazinul este închis pentru renovare". De fapt el este închis de prin luna mai-iunie. Fără comentarii!

◆ Am poposit apoi la baza sportivă a Clubului Sportiv Şcolar, unde era mare agitaţie. Pe cele două terenuri de handbal, cât şi pe cele de baschet, sportivii erau în plină activitate, iar pe pista de beton, patinatorii alergau de zor.

◆ Alături, la baza de tenis „Confecţia", elevii prof. Dorin Cismaş se antrenau asiduu. Mai jos, la baza de tenis a clubului R&G, antrenorul Ioan Rakosi era supărat. Ploaia din cursul serii dezafectase cele două terenuri, lăsând bălţi care făceau ca activitatea să fie întreruptă în ziua respectivă.

◆ La stadionul „Municipal" i-am găsit pe interişti în plin antrenament sub conducerea lui Jan Gavrilă şi a secunzilor Petre Purima şi Adi Văsâi.

◆ În sala de atletism de sub tribună era linişte.

◆ Ne-am continuat vizita la sala de sport a Academiei Trupelor de Uscat, dar aici am găsit un adevărat şantier. După cum ne-a spus maiorul Robert Stănciulescu - şeful catedrei de educaţie fizică, sala de sport va fi renovată şi modernizată cu aparatură corespunzătoare pentru a găzdui jocuri de handbal, volei, baschet. Ea va fi gata în luna noiembrie.

◆ La stadionul Voinţa fosta pistă de dirt-trak era într-o stare jalnică. Preşedintele asociaţiei, dl. Gh. Paraschiv ne-a spus că aceasta se datorează raliurilor moto care se organizează aici. Se distrug gradenele, dar şi pista se deteriorează, iar cei ce organizează aceste curse auto uită să vină să le repare. În rest, terenul gazonat de fotbal se prezintă în bune condiţiuni.

Ilie IONESCU

„Sakura" - locul I la kata individual

Asociaţia Sportivă „Sakura" din Sibiu, a reuşit recent, la Orăştie, o nouă performanţă pe tărâmul fascinant al artelor marţiale.

Elevii antrenorului Iliuţă Popescu au concurat şi depăşit la kata individual şi kumite parteneri din judeţele Alba, Bihor, Maramureş, Hunedoara, Braşov, Covasna, Cluj şi Teleorman, prezenţi la „Cupa Dacicus", desfăşurată la Orăştie.

Performerul sibienilor a fost Adrian Banu, care s-a clasat pe locul I la kata individual şi locul III la kumite, la categoria de vârstă 16-18 ani.

Pentru cei vrăjiţi de artele marţiale Asociaţia Sportivă „Sakura" anunţă iniţierea unui nou curs pentru copii şi tineri.

Doritorii pot lua legătura cu antrenorul Iliuţă Popescu lunea, miercurea şi vinerea înte orele 19-21, la sala de sport a Şc. Gen. nr. 21 şi marţea şi joia, între orele 20-21, la Şcoala Generală nr. 25 din Valea Aurie.

G.D.

La 20 septembrie

Start în Divizia A de handbal masculin

Federaţia Română de Handbal, preocupată mai mult de calendarul internaţional, l-a lăsat pe cel intern pe planul al doilea. Federaţia s-a decis, abia acum, să treacă la treabă; hotărând să dea, la 20 septembrie, startul în noua formulă de desfăşurare. Astfel în ediţia din acest an (1997-1998 vom avea o divizia naţională, Divizia A (Liga a 2-a), Divizia şcolară de juniori şi Liga a 3-a (Divizia B).

În ce ne priveşte pe noi, activăm cu o echipă (Metalul Copşa Mică) în Divizia A (Liga a 2-a) şi cu Institutul Militar „Nicolae Bălcescu" (m) şi CSM Sibiu (f) în Divizia B (Liga a 3-a). În ceea ce-i priveşte pe juniori, ei au de participat la un turneu preliminar de calificare pentru stabilirea seriilor. Astfel, în perioada 8-11 septembrie, C.S.Ş. Sibiu va participa la Bistriţa, iar fetele de la Litex Cisnădie, la Piteşti, la turneele de calificare.

Echipa Metalul Copşa Mică participă în seria VEST, alături de formaţiile: Universitatea CUG Cluj, Videocolor Timişoara, Constructorul C.S.U. Oradea, Nitramonia Făgăraş, C.S.M. Reşiţa, Comelf Ario Bistriţa, Aranca Venraj Sânnicolaul Mare, Armătura Zalău, A.S.A. Tg. Mureş, Phoenix Baia Mare şi Siderurgica Hunedoara.

Ilie IONESCU

Programul Campionatului Naţional

Seria VEST (tur)

ETAPA I - 20 SEPTEMBRIE
Universitatea CUG Cluj - Siderurgica Hunedoara
Videocolor Timişoara - Phoenix Baia Mare
Constructorul C.S.U. Oradea - A.S.A. Tg. Mureş
Baraj - Armătura Cluj
C.S.M. - Metalul Copşa Mică
Comelf Ario Bistriţa - Aranca Venraj Sânicolau Mare

ETAPA A II A- 27 SEPTEMBRIE
Siderurgica Hunedoara - Aranca Venraj Sânicolau Mare
Metalul Copşa Mică - Comelf Ario Bistriţa
Armătura Cluj - C.S.M. Reşiţa
A.S.A. Tg. Mureş - Baraj
Phoenix Baia Mare - Constructorul C.S.U. Oradea
Universitatea CUG Cluj - Videocolor Timişoara

ETAPA A III-A 4 OCTOMBRIE
Videocolor Timişoara - Siderurgica Hunedoara
Constructorul C.S.U. Oradea - Universitatea CUG Cluj
Baraj - Phoenix Baia Mare
C.S.M. Reşiţa - A.S.A. Tg. Mureş
Comelf Aro Bistriţa - Armătura Cluj
Aranca Venraj Sânicolau Mare - Metalul Copşa Mică

ETAPA A IV-A 11 OCTOMBRIE
Siderurgica Hunedoara - Metalul Copşa Mică
Armătura Cluj - Aranca Venraj Sânicolau Mare
A.S.A. Tg. Mureş - Comelf Ario Bistriţa
Phoenix Baia Mare - C.S.M. Reşiţa
Universitatea CUG Cluj - baraj
Videocolor Timişoara - Constructorul ASA Oradea

ETAPA A V-A - 18 OCTOMBRIE
Constructorul C.S.U. Oradea - Siderurgica Hunedoara
Baraj - Videocolor Timişoara
C.S.M. Reşiţa - Universitatea CUG Cluj
Comelf Ario Bistriţa - Phoenix INMAR Baia Mare
Aranca Venraj Sânicolau Mare - A.S.A. Tg. Mureş
Metalul Copşa Mică - Armătura Cluj

ETAPA A VI-A 25 OCTOMBRIE
Siderurgica Hunedoara - Armătura Cluj
A.S.A. Tg. Mureş - Metalul Copşa Mică
Phoenix INMAR Baia Mare - Aranca Venraj Sânicolau Mare
Universitatea CUG Cluj - Comelf Ario Bistriţa
Videocolor Timişoara - C.S.M. Reşiţa
Constructorul C.S.U. Oradea - Baraj

ETAPA A VII-A - 1 NOIEMBRIE
Baraj - Siderurgica Hunedoara
C.S.M. Reşiţa - Constructorul C.S.U. Oradea
Comelf Ario Bistriţa - Videocolor Timişoara
Aranca Venraj Sânicolau Mare - Universitatea CUG Cluj
Metalul Copşa Mică - Phoenix INMAR Baia Mare
Armătura Cluj - A.S.A. Tg. Mureş

ETAPA A VIII-A - 8 NOIEMBRIE
Siderurgica Hunedoara - A.S.A. Tg. Mureş
Phoenix INMAR Baia Mare - Armătura Cluj
Universitatea CUG Cluj - Metalul Copşa Mică
Videocolor Timişoara - Aranca Vernaj Sânicolau Mare
Constructorul C.S.U. Oradea - Comelf Ario Bistriţa
Baraj - CSM Reşiţa

ETAPA A IX-A - 15 NOIEMBRIE
C.S.M. Reşiţa - Siderurgica Hunedoara
Comelf Ario Bistriţa - Baraj
Aranca Venraj Sânicolau Mare - Constructorul C.S.U. Oradea
Metalul Copşa Mică - Videocolor Timişoara
Armătura Cluj - Universitatea CUG Cluj
A.S.A. Tg. Mureş - Phoenix INMAR Baia Mare

ETAPA A X-A - 22 NOIEMBRIE
Siderurgica Hunedoara - Phoenix INMAR Baia Mare
Universitatea CUG Cluj - A.S.A. Tg. Mureş
Videocolor Timişoara - Armătura Cluj
Constructorul C.S.U. Oradea - Metalul Copşa Mică
Baraj - Aranca Venraj Sânicolau Mare
C.S.M. Reşiţa - Comelf Ario Bistriţa

ETAPA A XI-A - 29 NOIEMBRIE
Comelf Ario Bistriţa - Siderurgica Hunedoara
Aranca Venraj Sânicolau Mare - C.S.M. Reşiţa
Metalul Copşa Mică - Baraj
Armătura Cluj - Constructorul C.S.U. Oradea
A.S.A. Tg. Mureş - Videocolor Timişoara
Phoenix INMAR Baia Mare - Universitatea CUG Cluj

PROGRAM TVR

Luni, 8 septembrie

Programul 10.30 Lumină din lumină 12.00 Ave Maria 12.25 Magazin Ştiinţific 13.00 Secretele nisipului (s/r) 14.00 TVR Info 14.10 Şeicul (s/r) 15.00 Sailor Moon (d.a.) 15.30 Emisiune în limba maghiară 17.05 Strada Libertăţii 17.35 Timpul Europei 18.00 Tele-Estival Camel Planet 19.00 Sunset Beach (s) 19.50 Agenda muzelor 19.55 Doar o vorbă „săţ-i" mai spun 20.00 Jurnal 21.00 Echipa de intervenţie (s) 22.00 În faţa dv.! 23.00 Canary Wharf (s) 23.30 Jurnalul de noapte 23.50 Revista de istorie 0.30 Rock Live *Programul 2:* 14.30 Ce bine e acasă! (s) 16.00 Secretele nisipului (s) 17.00 Şeicul (s) 18.00 Puterea, pasiunea (s) 19.00 Exerciţiu de admiraţie (s) 20.00 Teatru TV

Marţi, 9 septembrie

Programul 1: 6.00 România: ora 6 fix! 8.30 Sailor Moon (d.a.) 9.00 TVR Cluj-Napoca 10.00 TVR Info 10.05 TVR Iaşi 11.00 TVR Timişoara 12.00 TVR Info 12.05 Credo (r) 13.05 Secretele nisipului (s/r) 14.00 TVR Info 14.10 Şeicul (s/r) 14.55 Bursa invenţiilor (r) 15.05 Sailor Moon (d.a.) 15.30 Ecclesiast '97 16.00 Emisiune în limba maghiară 17.00 TVR Info 17.05 Strada Libertăţii (s) 17.35 Medicina pentru toţi 18.00 Tele-Estival Camel Planet 19.00 Sunset Beach (s) 19.50 Agenda muzelor 19.55 Doar o vorbă „săţ-i" mai spun 20.00 Jurnal 21.00 Bandiţii de pe râu (f) 22.40 Zbor frânt 23.00 Canary Wharf - Culisele televiziunii (s) 23.30 Jurnalul de noapte 23.50 Universul cunoaşterii 0.30 Planeta Cinema

Programul 2: 8.25 Canary Wharf (s/r) 8.50 Echipa de intervenţie (s/r) 11.35 Sunset Beach (s/r) 12.30 Savannah (s/r) 14.30 Ce bine e acasă! (s) 16.00 Secretele nisipului (s) 17.00 Şeicul (s) 18.00 Puterea, pasiunea (s) 20.00 Magazin sportiv

Miercuri, 10 septembrie

Programul 1: 6.00 România: ora 6 fix! 8.30 Sailor Moon (d.a.) 9.00 TVR Cluj-Napoca 10.00 TVR Info 10.05 TVR Iaşi 11.00 TVR Timişoara 12.00 TVR Info 12.05 Sensul tranziţiei (r) 13.05 Secretele nisipului (s/r) 14.00 TVR Info 14.10 Şeicul (s/r) 14.55 Bursa invenţiilor (r) 15.05 Sailor Moon (d.a.) 15.30 Tribuna partidelor parlamentare 16.00 Pro Patria 17.00 TVR Info 17.05 Strada Libertăţii (s) 17.35 Magazin sportiv 18.00 Tele-Estival Camel Planet 19.00 Sunset Beach (s) 19.50 Agenda muzelor 19.55 Doar o vorbă „săţ-i" mai spun 20.00 Jurnal 20.30 Fotbal: România - Islanda 21.20 Mândrie şi prejudecată (s) 22.15 În flagrant 23.05 Canary Wharf (s) 23.30 Jurnalul de noapte 23.50 Cultura în lume 0.30 Întâlnirea de la miezul nopţii

Programul 2: 8.30 Canary Wharf (s/r) 9.00 Banditii de pe râu (f.r) 11.35 Sunset Beach (s/r) 12.30 Piaţa Spaniei (s/r) 14.30 Ce bine e acasă! (s) 16.00 Secretele nisipului (s) 17.00 Şeicul (s) 18.00 Puterea, pasiunea 19.25 Fotbal 20.30 Creaturile întunericului (f).

Joi, 11 septembrie

Programul 1: 6.00 România: ora 6 fix! 8.30 Sailor Moon (d.a.) 9.00 TVR Cluj-Napoca 10.00 TVR Info 10.05 TVR Iaşi 11.00 TVR Timişoara 12.00 TVR Info 12.05 Ce-i de făcut? (r) 13.05 Secretele nisipului (s/r) 14.00 TVR Info 14.10 Şeicul (s/r) 15.00 Sailor Moon (d.a.) 15.30 Pompierii vă informează! 15.45 Lege şi fărădelege 16.00 Convieţuiri 17.00 TVR Info 17.05 Strada Libertăţii (s) 17.35Bank-Note 18.00 Tele-Estival Camel Planet 18.50 Tragerile Super Loto 5/40 şi Expres 19.00 Sunset Beach (s) 19.50 Agenda muzelor 19.55 Doar o vorbă „săţ-i" mai spun 20.00 Jurnal 21.00 Dr. Quinn (s) 21.55 Pariu trio 22.00 Cu ochii'n patru 22.45 Reflecţii rutiere 23.00 Canary Wharf (s) 23.30 Jurnalul de noapte 23.50 Un secol de cinema

Programul 2: 8.30 Canary Wharf (s/r) 9.00 Planeta Cinema (r) 10.00 În flagrant (s/r) 11.00 America sălbatică (do/r) 11.35 Sunset Beach (s/r) 12.30 Mândrie şi prejudecată (s/r) 14.30 Ce bine e acasă! (s) 15.05 Magazin sportiv (r) 16.00 Secretele nisipului (s) 20.00 Laura, umbrele verii (f) 22.30 Time-Out. Emisiune sportivă

Vineri, 12 septembrie

Programul 1: 6.00 România: ora 6 fix! 8.30 Sailor Moon (d.a.) 9.00 TVR Cluj-Napoca 10.00 TVR Info 10.05 TVR Iaşi 11.00 TVR Timişoara 12.00 TVR Info 12.05 Media-Club (r) 12.35 Convieţuiri 13.05 Secretele nisipului (s/r) 14.00 TVR Info 14.10 Şeicul (s/r) 15.00 Sailor Moon (d.a.) 15.30 Emisiune în limba germană 17.00 TVR Info 17.05 Strada Libertăţii (s) 17.35 Scena politică 18:00 Batman (d.a.) 18.30 Treptat-treptat (s) 19.00 Sunset Beach (s) 19.50 Agenda muzelor 19.55 Doar o vorbă „săţ-i" mai spun 20.00 Jurnal 21.00 Tezaur folcloric 21.30 Inimă neagră (f) 23.10 Coordonate culturale 23.30 Jurnalul de noapte 23.50 Concert extraordinar Placido Domingo - Julio Iglesias 0.50 Cinematograful de noapte ● Cyber Tracker

Programul 2: 8.00 Contele Mac Duckula (d.a.) 8.30 Canary Wharf (s/r) 9.00 Dr. Quinn (s/r) 11.35 Sunset Beach (s/r) 12.25 Un secol de cinema (r) 14.30 Ce bine e acasă! (s) 16.00 Secretele nisipului (s) 17.00 Şeicul (s) 18.00 Puterea, pasiunea (s) 22.30 Nocturnă sportivă

Sâmbătă, 13 septembrie

Programul 1: 7.00 Bună dimineaţa de la Timişoara şi de la Bucureşti 8.30 Alfa şi Omega 9.00 TVR Info 9.05 Salty (s) 9.55 Feriţi-vă de măgăruş! 10.55 Vanilie roz (f) 12.30 Mork şi Mindy (s) 13.00 America sălbatică (do) 13.30 Ecranul 14.00 TVR Info 14.15 Mapamond 14.45 Magazin muzical-umoristic (l) 15.00 Fotbal 17.00 Universul straniu al lui Arthur C. Clarke (s) 17.30 Alo, tu alegi! 18.00 Disney d.a. 18.30 Hollyoaks (s) 19.00 Tele-enciclopedia 19.55 Doar o vorbă „săţ-i" mai spun 20.00 Jurnal 20.35 Săptămâna sportivă 21.00 Savannah (s) 22.00 Varietăţi internaţionale 23.00 TVR Info 23.05 Piaţa Spaniei (s) 23.55 Mâine pe micul ecran 24.00 Detectivul din Los Angeles (s) 1.00 Arena AS

Programul 2: 8.00 Lupii aerului (s) 13.30 Misterele Sankt Petersburgului (s) 14.30 Ce bine e acasă! (s) 16.00 Secretele nisipului (s) 17.00 Şeicul (s) 19.40 Atletism 20.00 Dragoste de mamă (f) 21.50 Mozaic sportiv

Duminică, 14 septembrie

Programul 1: 7.00 Bună dimineaţa! 8.30 Lumină din lumină 9.00 TVR Info 9.05 De la Apenini la Anzi (s) 9.35 Legenda Albei ca Zăpada (d.a.) 10.00 Arlechino 11.00 Biserica satului 11.10 Viaţa satului 12.30 Ce vrăji a mai făcut nevasta mea, Samantha? (s) 13.00 Serial de călătorii 14.00 TVR Info 14.15 Atlas 14.45 Video-magazin * Taraba Top 7 (I) * 15.00 Desene animate * 15.20 Taraba Top 7 (II) * 15.30 Păcală şi ai lui * 16.10 Aniversarea celebrităţilor * 16.30 Noi filmăm să vă amuzăm * 16.35 Remember * 16.45 Secvenţe celebre * 16.50 Stop-cadru 17.00 Star Trek (s) 18.00 Alladin d.a. 18.30 7 zile în România 19.00 Robingo 19.55 Doar o vorbă „săţ-i" mai spun 20.00 Jurnal 20.35 Duminica sportivă 20.50 Tragerile Loto Special 6/49 şi Noroc 21.00 Cea mai bogată pisică din lume (f) 22.40 Pariul trio 22.45 TVR Info 22.50 Concert extraordinar Luciano Pavarotti.

Programul 2: 8.00 Lupii aerului (s) 13.30 Misterele Sankt Petersburgului (s) 14.30 Ce bine e acasă! (s) 15.00 Fotbal 17.00 Şeicul (s) 21.00 Repriza a treia

MAPAMOND SPORT

În actualitate CUPELE EUROPENE LA FOTBAL

CUPA UEFA

FENERBAHCE

Fondat: 1907.
Stadion:Fenerbahce (30.000 locuri).
Culori: galben-albastru
Preşedinte:Ali Sen
Antrenor :Otto Baric (Croaţia)
Palmares: 13 titluri (primul în 58/59, ultimul în 95/96), 4 cupe (prima în 67/68, ultima în 82/83).

Lotul echipei

Portari: RÜŞTÜ Rencber (internaţional A), 10.05.73, 1,86 m, 76 kg, MURAT Şahin 04.02.76, 1,85 m, 79 kg, FEVZI Layic 03.11.71, 1,90 m, 87 kg.
Fundaşi:ILKER Yagcioglu (internaţional A), 10.03.66, 1,78m, 71 kg, MUSTAFA Dogan, 01.01.76, 1,80m, 75 kg, SAFFET Akbaş, 08.09.68, 1,80m, Jes HOGH (internaţional danez) 07.05.66, 1,83 m, 73 kg, KEMALETTIN Şentürk (internaţional A), 09.02.70, 1,84 m, 76 kg, EROL Bulut 30.01.75 1,84 m, 79 kg, HALIL IBRAHIM Kara (internaţional A) 26.05.72, 1,76 m, 72 kg, Uche OKECHUKWU (internaţional nigerian) 27.09.67, 1,88 m, 93kg.
Mijlocaşi: SELAHATTIN Özbir (internaţional A) 22.02.74, 1,77 m, 70 kg, Augustine OKOCHA (internaţional nigerian) 1,83 m, 77 kg, MUJDAT Karagöz 18.10.76, 1,78 m, 75 kg, TAYFUN Korkut (internaţional A) 02.04.74, 1,84 m, 74 kg, BÜLENT Uygun (internaţional A) 01.08.71 m, 68 kg, TUNCAY Akgün 01.11.68, 1,78 m, 74 kg, AYGUN Taşkiran 22.04.74, 1,69 m, 65 kg, BENHUR Babaoglu 29.03.70, 1,89 m, 89 kg.
Atacanţi: Elvir BOLIC (internaţional bosniac) 10.10.71, 1,85 m, 79 kg, TARIK Daşgun (internaţional A) 26.08.73, 1,77 m, 69 kg, OZKAN Kocturk 06.11.74, 1,85 m, 80 kg, Sabin ILIE (român) 11.05.75, 1,73,68 kg.

Deportivo La Corunna	- AJ Auxerre
SV-Salzburg	- RSC Anderlecht
PAOK Salonic	- Arsenal Londra
Widzew Lodz	- Udinese
Ajax Amsterdam	- Maribor Branik
Olympique Lyon	- Broendby
MPKC Mozîr	- Dinamo Tbilisi
Real Valladolid	- Skonto Riga
Vitoria Guimaraes	- Lazio Roma
Strasbourg	- Glasgow Rangers
MTK Budapesta	- Alania Vladikavkaz
Schalke 04	- Hajduk Split
SEC Bastia	- Benfica Lisabona
FC Sion	- Spartak Moscova
Ferecvaros Budapesta	- OFI Creta
Sampdoria Gonova	- Athletic Bilbao
Girondins de Bordeaux	- Aston Villa
STEAUA BUCUREŞTI	**- FENERBAHCE ISTAMBUL**
Rotor Volgograd	- Oerebro SK
FC. Jazz Pori	- TSV 1860 München
Trabzonspor	- VfL Bochum
Croaţia Zagreb	- Grasshoper Zurich
Vitesse Arnhem	- Sporting Braga
Rapid Viena	- Hapoel Petah Tikva
Inter Milano	- Neuchatel Xamax
Celtic Glasgow	- FC Liverpool
Excelsior Mouscron	- FC Metz
Twente Enschede	- Liilestroem
Beitar Ierusalim	- FC Bruges
Atletico Madrid	- Leicester
Aarhus	- FC Nantes
Karlsruher SC	- Anorthosis Famagusta

● **Turul: 16 septembrie** ● **Returul: 30 septembrie.**

TOPUL SALARIILOR ÎN IL CALCIO

ATALANTA - Nicola Caccia 850 milioane lire pe an.
BARI - Thomas Doll 600.
BOLOGNA - R. Baggio 2,8 miliarde.
BRESCIA - Tal Banin 900... Ioan Ovidiu Sabău 350.
EMPOLI - Massimiliano Capelini 240.
FIORENTINA - Gabriel Batistuta 3,5 miliarde.
INTER - Ronaldo 6,5 miliarde.
JUVENTUS - Alex Del Piero 2,3 miliarde.
LECCE - Piere Cyprien 500 milioane.
AC MILAN - George Weah 3 miliarde.
NAPOLI - Igor Protti 1,2 miliarde
PARMA - Dino Baggio 2,5 miliarde.
PIACENZA - Roberto Murgita şi Giovani Stroppa 500.
ROMA - Cafu 1,850 miliarde.
SAMPDORIA - Sinisa Mihajlovic şi Jürgen Klinsman 1,5 miliarde.
UDINESE - Oliver Bierhoff 1 miliard
VICENZA - Pasquale Luiso 500.

CUPA CUPELOR

UEFA Cup Winners' Cup

Turul 1

KOCAELISPOR	-FC NAŢIONAL BUCUREŞTI
Apoel Nicosia	- Sturm Graz
VfB Stuttgart	- IB Vesmannaeyjar
Boavista Porto	- Şahtior Donetk
Ekeren	- Crvena Zvezda Belgrad
AIK Solna	- Primorje Ajdovscina
AEK Atena	- Dinaburg Daugavpils
Slavia Praga	- Lucerna
Hapoel Beer Sheva	- Roda Kerkrade
NK Zagreb	- Tromsoe
FC Copenhaga	- Ararat Erevan
Belşina Bobruisk	- Lokomotiv Moscova
Chelsea	- Slovan Bratislava
OGC Nisa	- Kilmarnock
Betis Sevillia	- BVSC Budapesta
Vicenza	- Legia Varşovia

● **Turul : 18 septembrie** ● **Returul : 2 octombrie.**

KOCAELISPOR KULÜBÜ IZMIR

Fondat;1966
Stadion:Ismet Paşa (20.000 locuri)
Culori: verde-negru
Preşedinte:Sefa Sirmen
Antrenor:Holger OSIECK (Germania)
Palmares: o cupă (96/97)

Lotul echipei:

Portari: Dumitru STÂNGACIU, (internaţional român) 1964, 1,94 m, 93 kg.ALPER Boşoglu 1962, 1,87 m, 82 kg, VOLKAN Kilimci 1974, 1,92 m, 84 kg.
Fundaşi: Misko MIRKOVIC (iugoslav),1966, 1,78, 68 kg, TURAN Uzum 1969, 1,80 m, 72 kg, FARUK Yigit 1967 (internaţional A), 1,75 m, 78 kg, OSMAN Cakir 1967, 1,84, 79 m, 79 kg, SONER Boz 1968 (internaţional A), 1,68 m, 67 kg, GOKMEN Ozcan 1972, 1,81 m, 74 kg, YALCIN Kildiran 1969, 1,76 m ,67 kg, ZEKI Onatli 1968 (internaţiona A), 1,80 m, 76 kg.
Mijlocaşi: John Leshiba MOSHEOU (internaţional sud-african) 1968, 1,77 m, 68 kg, TAYEFUR Havutcu (internaţional A),1970, 1,80 m, 75 kg, TOPRAK Kirtoglu 1971, 1,80 m, 71 kg, NURI Colakoglu 1975, 1,79 m, 68 kg, MUCAHIT Ak 1978, 1,86 m, 82 kg.
Atacanţi: Roman DABROVSKI (internaţional polonez) 1972, 1,75 m, 72 kg, ERHAN Albayrak 1977, 1,83 m, 77 kg, ENGIN Oztanga 1977, 1,75 m, 68 kg,AHMET Dursun 1977, 1,74 m, 68 kg, HAYDAR Koc,1975, 1,73 m, 67 kg, LEVENT Acikgöz 1970, 1,80 m, 74 kg.

Miliardarul Ronaldo

La 16 ani, un puşti tuciuriu din mahalaua Bento Ribeiro a marii metropole braziliene Rio de Janeiro i-a atras atenţia fostului internaţional Jairzinho. Acesta l-a ... cumpărat cu 1250 dolari, obţinând dreptul de procurator. După turneul final al CM din 1994, deşi n-a jucat nici un minut în reprezentativa ţării sale, a fost achiziţionat de PSV Eindhoven cu 6,25 milioane dolari. După doi ani FC Barcelona a plătit pentru el 18 milioane de dolari.

În prezent, după o dispută acerbă, Ronaldo se află la Inter Milano şi este cel mai bine plătit fotbalist din Il Calcio, cu un salariu anual de 6,5 miliarde lire, adică peste şase milioane de dolari.

Să vedem dacă echipa milaneză va reuşi să redevină ce-a fost cândva: spaima Europei.

UEFA CHAMPIONS LEAGUE

● **Borussia Dortmund, Juventus, Real Madrid, AS. Monaco, Bayern Munchen şi PSV Eindhoven au fost "capi de serie"** ● **Condiţii sine qua non: două echipe din aceeaşi ţară n-au avut voie să se afle în aceeaşi grupă şi să joace în aceeaşi zi acasă, excepţie făcând Germania, cu trei reprezentante: formaţiile din Rusia şi din ţările nordice nu vor disputa în decembrie partidele de pe propriul teren** ● **Se vor lupta trei echipe din Germania, câte două din Italia, Turcia, Anglia, Spania, Franţa, Portugalia şi Olanda, „solitare" fiind campioanele Cehiei, Slovaciei, Ucrainei, Greciei, Norvegiei, Suediei şi Belgiei** ● **Grupele la 17 septembrie, 1 şi 22 octombrie, 5 şi 26 noiembrie, 10 decembrie** ● **Calificate vor fi câştigătoarele celor 6 grupe şi cele mai bune două „secundante"** ● **Sferturile de finală : 4 şi 18 martie** ● **Semifinalele :1 şi 15 aprilie** ● **Finala: 20 mai**

GRUPA A	GRUPA B	GRUPA C	GRUPA D	GRUPA E	GRUPA F
Borussia Dortmund	Feyenoord Rotterdam	FC Barcelona	FC Porto	IFK Göteborg	Lierse SK
Sparta Praga	FC Kosice	PSV Eindhoven	Real Madrid	Bayern München	Sporting Lisabona
AC Parma	Manchester United	Dinamo Kiev	Rosenborg Trondheim	Beşiktas Istanbul	AS Monaco
Galatasaray Istanbul	Juventus Torino	Newcastle United	Olympiakos Pireu	Paris Saint Germain	Bayer Leverkusen
17 septembrie	**17 septembrie**	**17 septembrie**	**17 septembrie**	**17 septembrie**	**17 septembrie**
Sparta Praga - AC Parma	**FC Kosice -Manchester United**	**PSV Eindhoven - Dinamo Kiev**	**Real Madrid-Rosenborg Trondheim**	**Bayern München - Besiktas Istanbul**	**Sporting Lisabona - AS Monaco**
Galatasaray Istanbul-Borussia Dortmund	**Juventus Torino - Feyenoord Rotterdam**	**Newcastle United - FC Barcelona**	**Olympiakos Pireu - FC Porto**	**Paris Saint Germain - IFK Göteborg**	**Bayer Leverkusen - Lierse SK**

RUGBY - DIVIZIA NAŢIONALĂ

Totul e bine când se termină cu bine

Victorie preţioasă în prima etapă a ediţiei de campionat 97/98 după un joc neconvingător, în care sibienii au fost departe de excelenta evoluţie din finala turneului „Memorialul Bebe Boboc", evoluţie ce s-a constituit într-un sistem de referinţă. Sperând într-o recidivă iubitorii de rugby sibieni au renunţat la transmisia televizată a jocului naţionalei de fotbal şi au venit în număr destul de mare pe stadionul Valea Aurie. Spre regretul lor, gazdele jocului au evoluat şters, au comis numeroase greşeli, atât în faza de atac cât şi în cea de apărare. Semnificativ îmi pare faptul că oaspeţii au reuşit trei încercări în timp ce sibienii, doar una. Victorie totuşi, cu forceps-ul, cum bine zicea un nelipsit suporter al sibienilor, într-un final plin de emoţii dominat de băimăreni. Scor final CSM Foresta - „U" Remin 19-17 (13-0).

Au înscris pentru gazde: Troancă - înc., A. Iulian 1 tr şi 4 l.p., iar pentru oaspeţi Frîncu (2). Gheorghe (1) înc. şi Apjok 1 tr. A arbitrat slab, nemulţumind ambele tabere, bucureşteanul I. Gordin.

Antrenorul Mircea Beianu a folosit următorii jucători: Voicu, Borş (Suciu), Florea, Badiu, G. Banciu, Troancă, Borcan, Secelean, Dobre (Fugigi), Roşu, Amarie, Păculea, A. Banciu, A. Iulian, Nedelcu.

În celelalte jocuri ale etapei s-au înregistrat rezultatele: Ştiinţa Petroşani - „U" Cluj 25-17; Rapid - Steaua 0-32; Rulmentul Bârlad - Dinamo 20-44; Minerul Lupeni - „U" Timişoara 18-12; Consig Giurgiu - Farul amânat.

G.R.

România neînvinsă în preliminariile C.M.

Liechtenstein - România 1-8 (0-6)

Un joc de antrenament, mai degrabă, în care tricolorii şi-au impus superioritatea în faţa unei echipe modeste care s-a bucurat că a putut înscrie un gol în poarta mai net valoroşilor lor adversari. Deşi lipsită de aportul unor valoroşi titulari (Hagi, Gică Popescu, Adrian Ilie şi Filipescu), tricolorii „au zburdat" pe teren reuşind să înscrie de 8 ori în poarta adversă prin Craioveanu, V. Moldovan (2), Doboş, Dorinel Munteanu (3) şi Barbu.

România a aliniat următoarea formaţie: Stelea - Dan Petrescu, Prodan, Doboş, Selymes, Dorinel Munteanu, Gâlcă, Denis Şerban, Craioveanu - Ilie Dumitrescu , V. Moldovan. Au mai jucat Potocianu, Barbu şi Vali Ştefan.

Înaintea ultimelor două partide, clasamentul grupei a VIII-a se prezintă astfel:

1. România	8	8	0	0	32-3	24
2. Irlanda	8	4	2	2	19-6	14
3. Lituania	8	4	2	2	8 - 5	14
4. Macedonia	9	4	4	1	21-16	13
5. Islanda	8	1	4	3	7-12	6
6. Liechtenstein	9	0	0	9	3-48	0

Următorul meci: România - Islanda (miercuri, 10.09.a.c.)

Campionatul judeţean de fotbal

Ploaie de goluri în runda a doua

◆ **Arsenal 95 - Vulturii 3-3 (2-1)** Unsprezecele din Şura Mică evoluând cu elan şi ambiţie la Sibiu, a obţinut în faţa arsenaliştilor - rămaşi în inferioritate numerică - o preţioasă şi surprinzătoare dar meritată remiză. Au punctat: D. Diţu (23, 37) şi V. Joarză (52) în contul sibienilor, V. Gavriliuc (36, din penalti), I. Ţărmure (76) şi I. Cercea (83) pentru oaspeţi. ◆ **Viitorul - Flacăra 8-0 (2-0)** La Târnava, formaţia locală în vervă deosebită, s-a impus detaşat în dauna partenerei sale de întrecere, graţie golurilor înscrise de: F. Moga (4), T. Cojocaru (28, 87), D. Miclăuş (54, 84), F. Baciu (75, din 11 m) şi A. Tănase (79, 90). ◆ **Unirea - Gloria 5-4 (3-1)** Partidă de bună calitate şi extrem de spectaculoasă la Miercurea, ambele combatante aducându-şi în egală măsură contribuţia la frumuseţea ei. Au marcat: D. Rău (10, 22), T. Munteanu (40), V. Dăneţiu (51) şi D. Mariş (76) pentru gazde D. Cazan (2), Sas Borghină (55), I. Varga (72) şi M. Crişan (90) pentru formaţia din Nocrich. ◆ **Euroil - Hapomex 5-2 (2-2).** Mai bine puşi la punct cu pregătirea, sălăştenii s-au impus de justeţe datorită evoluţiei lor din repriza secundă. Autorii golurilor: N. Tudoran (12, 75, 87), N. Radu (22) şi R. Luca (65), respectiv D. Ursu (29) şi I. Moga (35) ◆ **Flapo - Tractorul 3-0 (1-0)** Controlând cu suficientă autoritate ostilităţile, harnica şi talentata echipă din Păucea a învins clar, un adversar dârz şi incomod, datorită golurilor realizate de S. Rozor (15, 64) şi L. Boţoc (73). ◆ **Recolta Alma - Recolta Moşna 6-3 (5-0)** Cele două teamuri au oferit o întrecere atractivă datorită multelor goluri realizate. Au marcat: N. Surdu (8, 11), A. Bertea (30, 40), G. Munteanu (41) şi I. Bertea (70) pentru amfitrioni V. Moldovan (50), M. Lascu (65) şi F. Comiza (83) pentru moşneni. ◆ **Progresul Dumbrăveni - Progresul Orlat 5-1 (2-0)** Fosta divizionară D, cu un unsprezece serios remaniat şi întinerit, a întrecut destul de lejer, după o întâlnire de certă calitate, o parteneră de întrecere, aflată şi ea în plin proces de reconstrucţie. Au punctat I. Ştef (7, 89), A. Viţelar (10), V. Milea (51) şi D. Forgaciu (87) pentru gazde, respectiv I. Pinciu (75): ◆ **Cibinul - Sevişul 0-3.** Deşi pe teren formaţia din Cristian s-a impus cu 5-0, au marcat: D. Lazăr (47, 57, 70), S. Negoescu (65) şi A. Pipernea (81) neutilizând nici un junior, conform regulamentului, a pierdut partida cu 0-3.

V.M.

ARON HUZU: „DERBY-UL STEAUA - OŢELUL

urmare din pagina 1

- Cum sunt spectatorii finlandezi?

- Mult mai deosebiţi decât la noi. Numărul lor n-a depăşit, zic eu, 3000. Vin la stadion ca la un spectacol, nu ca la un război. Acceptă cu zâmbetul pe buze realitatea din teren. Chestia ţine de mentalitate şi, desigur, de educaţie. Şi, apoi, să nu uităm că în Finlanda sporturile prioritare sunt schiul şi hocheiul ...

- Domnule Huzu, e o impresie a mea sau aveţi „cârlig" la FIFA?

- Ştiu unde bateţi! Vă referiţi la delegarea mea, din nou, la un meci din Cupa UEFA, mai exact la returul din 30 septembrie, de la Maribor, dintre echipa locală şi Ajax Amsterdam. E normal să mă bucur că am fost ales eu şi sper ca asistenţi să-mi fie prietenii mei Grigorescu şi Abrudan. Ultimul cuvânt îl are, normal, federaţia.

- Nu vi se pare paradoxal ca un arbitru dorit şi delegat pe marile arene europene să fie „tras de urechi" după un meci arbitrat în campionatul intern, fie el şi derby-ul Steaua - Oţelul?

- Multe lucruri sunt paradoxale în lumea în care trăim! Dar să privim realitatea în faţă. Întâi de toate, jocul Steaua - Oţelul a fost unul frumos, cu o evoluţie a scorului palpitantă. Galaţiul a condus ostilităţile şi, apreciez, a câştigat pe merit. Sunt uimit câte s-au scris prin ziare despre arbitrajul meu, neţinându-se cont nicicum de faptul că, la ora H, partida avea nişte date mai deosebite. Haideţi să le punctăm: Steaua urma să joace returul de foc cu P.S.G. şi, apoi, imediat, derby-ul cu F.C. Naţional. Trebuia să ţin cont de încărcătura psihică deosebită ce apăsa pe umerii echipei militare. Poate că şi ei, membrii comisiei condusă de dl. Tomescu, care au vizionat caseta partidei Steaua - Oţelul , trebuiau să judece mai altfel arbitrajul meu! Dacă i-aş fi eliminat pe Lăcătuş, pe Rotariu şi chiar pe Militaru în jocul cu Oţelul, n-aş fi fost făcut unic răspunzător de dezastrul suferit de Steaua la Paris? Foarte importantă în ce mă priveşte a fost părerea observatorului F.R.F., dl. Cornel Sorescu, acesta apreciind drept pozitiv , în ansamblu, arbitrajul meu. Caseta o vavedea şi dl. Dan Petrescu, care va hotărî dacă se impun sau nu măsuri de sancţionare.

- Concluzia, domnule Huzu ...

- Recunosc că mi-am călcat unele principii la meciul Steaua - Oţelul, dar el - la ora respectivă - nu se putea arbitra altfel. Iar lucrul cel mai important rămâne acesta: rezultatul final n-a fost viciat, victoria revenind echipei mai bune în acel moment!

C.F.R. Cluj - F.C. Inter 2-1 (1-0)

urmare din pagina 1

bara sibiană. De ambele părţi se joacă cu „garda jos". În min. 77, Mara ajunge faţă în faţă cu Cârlan, îl driblează, dar balonul trimis spre poarta goală izbeşte ... bara!? În min. 82, Matiş îl lansează pe Turcu (aflat într-un ofsaid vizibil şi din avion!), asistentul Argăseală stupefiază spectatorii neridicând steagul, Turcu înscrie şi, în pofida protestelor vehemente ale sibienilor, golul mincinos este validat. Pentru a-şi proteja jucătorii care văzuseră galben pentru proteste, Jan Gavrilă îi scoate din teren pe Pogăcean şi Sabău, şi interiştii pierd, nemeritat, cu acelaşi scor (1-2), al treilea joc din deplasare de la începutul campionatului. Vom reveni.

Claudia Presecan (CSS Sibiu) - campioană mondială la gimnastică!

urmare din pagina 1

Alexandra Marinescu - 37,911, Gina Gogean - 37,199, Corina Ungureanu - 28,181 (la trei aparate), Mirela Tugurlan (9,362 (la un aparat). În alcătuirea clasamentului au fost luate în considerare doar primele patru note din cele şase ale componentelor echipei, iar Claudia a avut la paralele şi bârnă nota a doua, la sol - nota a treia, iar la sărituri - nota a patra.

Calificată între cele mai valoroase 36 de gimnaste, Claudia a participat şi la concursul de individual compus, dar, ratând exerciţiul la paralele, n-a ocupat decât locul 8, şi acesta foarte bun, în condiţiile în care Simona s-a clasat a doua, iar Gina a patra.

Născută la 28 decembrie 1979, Claudia a început gimnastica sub îndrumarea profesoarei Constanţa Barbu. Dotată cu calităţi fizice şi psihice deosebite, ambiţioasă şi tenace, îndrumată cu răbdare şi pricepere de antrenorii catedrei de gimnastică de la Clubul Sportiv Şcolar Sibiu, ea a ajuns în elita gimnasticii mondiale, din palmaresul său mai putând aminti - selectiv, fireşte - titlul de campioană europeană la junioare, campioană absolută a României, campioană mondială la Dortmund şi Sabae ... În prezent are dublă legitimare, la CSS Sibiu şi Steaua.

Cu siguranţă că performanţele din acest an îi asigură Claudiei Presecan şi titlul de cea mai bună sportivă din judeţul nostru, chiar dacă mai sunt trei luni şi mai bine până la ora [illegible] anţului.

[illegible] urări Claudiei, [illegible] şi, nu în ultimul [illegible] ei!

FOTBAL, Divizia C

seria a III - a

În eşalonul trei, gazdele îşi taie, etapă de etapă, partea leului. Chiar şi elevii lui Radu îl acuză şocul "cunoştinţei" nedorite cu "minerii."

Arsenal Sadu - CFR Caransebeş 3-1; Petrolul Videle - Parângul Lonea 4-0; Rulmentul Alex. - Şoimii Sibiu 5-1; Minerul Uricani - Dacia Unirea 2-0; Roşia Rovinari - Drobeta 0-0; Severnav Tr. Severin - Minerul Certej 1-0; Minerul Mătăsari - Petrolul Stoina 4-2; Minerul Berbeşti - Termo Tr. Severin 4-1; Petrolul Ţicleni - FC Vâlcea 2-0; Alprom Slatina - Minerul Lupeni 1-0.

Ultima oră

● Echipa feminină de gimnastică a României a câştigat pentru a cincea oară titlul mondial. Mi-a crescut inima când am văzut steagul nostru deasupra celor ale Rusiei şi Chinei.

● Feri Vastag se află în Iugoslavia unde are contractate două întâlniri - sparring, cu adversari aleşi de el, simţind nevoia de a se confrunta cu adversari mai puternici înaintea C.M.

● În aceste zile la Cluj se desfăşoară turneul final al Campionatului Naţional rezervat juniorilor II la baschet. Participă echipele CSS Oradea, CSS Sibiu, CSS 3 Steaua, Viitorul Piteşti, CSS 1 Constanţa şi CSS Viitorul Cluj.

● Şahiştii Gari Kasparov şi Anatoli Karpov au acceptat să dispute un meci în perioada 21 octombrie - 5 noiembrie a.c., în urma căruia va fi desemnat campionul mondial al mileniului. Învingătorul va primi 1,6 milioane dolari, iar învinsul, jumătate. Organizator este Carol Stroe, un român stabilit în Franţa.

● La Atena s-au desfăşurat întrecerile celei de-a 24-a ediţii a Campionatelor Balcanice de călărie. Românii, altădată lideri, n-au obţinut decât trei medalii de argint şi două de bronz.

● Dacă vor câştiga grupa, componenţii echipei de tineret a României vor primi din partea FRF câte 20.000 dolari ca primă. Bani, nu glumă.

● Internaţionalul paraguayan Jose Luis Chilavert (Velez Sarsfield) a fost desemnat de Federaţia Internaţională pentru istoria fotbalului şi statistică, drept cel mai bun portar din lume în sezonul trecut, iar italianul Angelo Peruzzi (Juventus) ar fi cel mai bun portar din Europa.

● Naţionala feminină de fotbal debutează în preliminariile mondiale în 13 septembrie, întâlnind echipa Slovaciei într-un meci din grupa a 8-a din care mai fac parte Bosnia, Israel şi Ungaria. Antrenorul Nelu Nunweiller le-a băgat pe fete în cantonament ca să nu facă prostii. Meciul va avea loc la Câmpina, de la ora 16.

● Spaniolul Juan Antonio Samaranch (77 ani) a fost reales în funcţia de preşedinte al Comitetului Internaţional Olimpic, fotoliu pe care-l ocupă din 1980.

● Atena a fost aleasă ca gazdă a Jocurilor Olimpice de vară din anul 2004. Cine ştie ce vom mai pătimi până atunci?

● Sâmbătă, în preliminariile CM '98: gr. 1: Croaţia - Bosnia 3-2 şi Slovenia - Grecia 0-3; gr. 3: Elveţia - Finlanda 1-2 şi Azerbaidjan - Norvegia 0-1; gr. 4: Austria - Suedia 1-0, Letonia - Estonia 1-0; gr. 6: Ins. Feroe - Cehia 0-2; gr. 7: Olanda - Belgia 3-1; gr. 8: Liechtenstein - România 1-8, Islanda - Irlanda 2-4, Lituania - Macedonia 2-0; gr. 9: Germania - Portugalia 1-1, Armenia - Albania 3-0.

CFR - Retezat PIM conduce detaşat în clasament

● **COMESO - Carpaţi Mecanica 3-0 (2-0)** Numerosul public prezent la Şeica Mare a urmărit, cu interes o confruntare spectaculoasă, extrem de dârz, dar sportiv disputată Elevii pregătiţi metodic de Geza Pavlovici, au avut o excelentă primă repriză, în care pasând dezinvolt şi cu câţiva jucători în zi de graţie, şi-au sufocat adversarii. Temerarul R. Raica a fost învins în min. 11 când excelenta centrare a lui I. Macavei este finalizată din 5 m, cu un şut violent, de V. Păculea şi 10 minute mai târziu, când G. Nicolae îl lansează rafinat pe C. Orlandea în careu şi acesta înscrie plasat, din apropiere. La poarta cealaltă am consemnat doar lovitura de cap, peste transversală a lui I. Stoişor (37), şutul viguros al lui I. Popa (40) reţinut, sigur, de L. Achim şi lobul încercat peste portar de M. Zota (42) prins totuşi de Achim. Partea a doua a partidei a fost abordată cu aplomb de oaspeţi, care au dominat perioade lungi, dar steril, fără a periclita serios poarta adversă. Am notat numeroasele lovituri libere trimise pe lângă ţintă de I. Popa (48, 70), M. Andronic (60, 89), I. Ionuţ (83) şi I. Corlaciu (87), precum şi lovitura de cap a lui M. Zota care, trecând pe lângă bara laterală, n-a putut realiza meritatul gol de onoare al musafirilor. La butul celălalt Raica s-a opus la 3 contraatacuri rapide ale amfitrionilor (63, V. Găman, min. 67 I. Macavei şi min. 82, A. Ion), dar a scos balonul din plasă a treia oară în min. 77, când D. Almăşan a şutat senzaţional în vinclu, de la circa 35 m, stabilind scorul final. Raport de cornere 7-3 în favoarea gazdelor. S-au remarcat: M. Pipiş, C. Ganţă, D. Almăşan, G. Nicolae, C. Orlandea şi V. Păculea de la învingători, R. Raica, I. Stoişor, A. Nedelcu, I. Ionuţ, M. Stângu şi M. Zota de la oaspeţi. Bun arbitrajul brigăzii sibiene alcătuită din centralul D. Sopa şi secunzii V. Bucur şi B. Neaţă. ● **Geromed - C.S. Agnita 3-0 (1-0)** Superiori în toate

Fotbal, Divizia D

compartimentele, medieşenii au obţinut o victorie indubitabilă graţie golurilor realizate de I. Boţoc (21), L. Mărginean (55) şi C. Rusu (57). La 3-0 oaspeţii au ratat, prin M. Părău, un penalti. ● **ASA - Sparta 3-1 (1-0)** Campioana „en titre" a cedat fără drept de apel, la Sibiu, în faţa unei partenere de întrecere ambiţioasă şi lucidă, care s-a impus de justeţe, ca urmare a golurilor reuşite de C. Muţiu (19), N. Cerghizan (60) şi I. Ciorogaru (70), respectiv D. Gaspar (52). ● **Vitrometan - CFR - Retezat PIM 2-4 (1-3)** Lidera autoritară a topului s-a impus destul de net şi la Mediaş, întrecând - după un joc controlat, de la un cap la celălalt - o rivală depăşită clar la capitolul organizării jocului. Autorii golurilor: S. Lucacs (26) şi O. Noian (78) pentru gazde, respectiv A. Fuşle (38), V. Streza (42), M. Runca (44) şi P. Apostu (87). ● **Sticla - Viitorul 4-1 (1-1).** După o primă repriză egală (au punctat R. Gavrilă (9), pentru gazde şi V. Peptănuş (29), avrigenii s-au detaşat comod datorită golurilor reuşite de R. Oprea (49) şi din nou R. Gavrilă (63, 72) ● **Textila - U. Mecanica Sembraz 1-1 (1-0)** La Cisnădie, după o întrecere fără prea multe virtuţi tehnice, dar calmă (în ciuda celor 10 cartonaşe galbene) cele două formaţii şi-au împărţit frăţeşte punctele. Au punctat G. Comşa (43) în contul textiliştilor N. Laurenţiu (80) pentru sibieni. ● **Record -Unirea 4-1 (3-0)** Solida echipă a Recordului şi-a trecut în cont o nouă biruinţă depăşind fără dificultate o rivală care şi-a etalat calităţile doar în repriza secundă. Au marcat: I. Dima (autogol. min.11), B. Forgacs (24), C. Rău (33) şi I. Şeica (52) pentru gazde, C. Văduva (87) pentru ocneri. ● **Romanofir - Construcţii 0-1 (0-0)** Victoria surprinzătoare, dar meritată a constructorilor la Tălmaciu, s-a realizat în urma golului înscris de N. Sârbu, cu un minut înaintea fluierului final.

V.M.

BIBLIOTECA „ASTRA" SIBIU

— SIBIU —

TRIBUNA sporturilor

SUPLIMENT SĂPTĂMÂNAL DE INFORMARE SPORTIVĂ AL COTIDIANULUI INDEPENDENT "TRIBUNA"

Anul VII, nr. 384 | 15.09 - 21.09. 1997 | 4 pagini, 500 lei

Baschet Debut victorios

Barcă „ancorată" de stejar

C.S.U. Galaţi - C.S.U. Forest Sibiu 63-77 (35-35)

A început o nouă ediţie a campionatului masculin de baschet divizia A. În prima etapă, elevii antrenorului Mircea Vulc s-au deplasat la Galaţi, unde au primit replica nou promovatei C.S.U., o formaţie tânără, ambiţioasă, bine pregătită fizic şi cu o mare dorinţă de victorie. Au câştigat sibienii , mai valoroşi şi mai experimentaţi, în urma unui joc destul de modest, însă, în special în prima repriză, când şi-au tratat adversarul cu o superioritate nejustificată, fapt ce a necesitat eforturi suplimentare în repriza secundă pentru obţinerea victoriei.

Să mai adăugăm că sala nu are în dotare aparatura de marcare a timpului de atac, (30 de secunde) anunţarea timpului de joc scurs făcându-se prin microfon, uneori în cel mai pur stil ... caragialesc. În min. 15 al reprizei secunde scorul devine pe tabelă 56-66 (de la 56-67) un punct volatilizându-se ca şi cum nu ar fi existat, înscriu oaspeţii dar cele două puncte sunt trecute, în contul gazdelor, au loc discuţii la masa oficială şi, cu greu, lucrurile reintră, aproape, în normal.

Meritul principal al echipierilor de la C.S.U. Forest Sibiu a fost capacitatea de concentrare din cea de a doua repriză şi etalarea unui joc net superior din punct de vedere tactic faţă de adversarii lor.

Oaspeţii deschid scorul şi după 3 minute aveau un avantaj de 4 puncte (2-6). Gălăţenii egalează, în min. 4 (6-6) şi scorul continuă să aibă mici oscilaţii, când în favoarea unei echipe, când a alteia, egalităţi pe tabela de scor mai fiind consemnate în min. 9 (16-16), min. 13 (25-25). În următoarele 4 minute oaspeţii joacă confuz în atac, se dovedesc penetrabili în apărare şi gălăţenii reuşesc să conducă în min. 17 cu 5 puncte 33-28. Este rândul baschetbaliştilor sibieni, în finalul reprizei, să conducă ostilităţile din teren şi la pauză scorul era egal, 35-35.

Repriza a doua a scos în evidenţă o echipă sibiană mai eficientă, care ştie să-şi pună în valoare cunoştinţele şi calităţile şi în consecinţă oaspeţii şi-au asigurat după primele 8 minute de joc ale reprizei secunde un avantaj de 10 puncte (43-53). Aceeaşi diferenţă de 10 puncte avea să fie consemnată pe tabela de scor

Octavian RUSU

continuare în pag.4

Fotbal, Divizia B

Când Popescu centrează, Iorga marchează

Gaz metan - Olimpia Satu Mare 2-0 (1-0)

Medieşenii nu s-au dezminţit şi după ce au încasat, scurt, trei goluri la Tg. Mureş, au câştigat mai clar decât o arată scorul în faţa uneia dintre revelaţiile acestui debut de campionat. Ei au dominat, şi-au creat o sumedenie de situaţii de gol, dar au fructificat doar două dintre acestea datorită bunei conlucrări între cele două „vârfuri", Popescu şi Iorga.

Scorul a fost deschis în min. 15: Popescu a executat cu efect o lovitură de colţ, Iorga a reluat cu capul, portarul Petre a respins-o, dar după ce aceasta depăşise linia porţii şi arbitrul Constantin Zotta a indicat centrul terenului în ciuda protestelor îndelungi ale oaspeţilor. Pentru a nu plana nici un dubiu asupra formaţiei învingătoare, în min. 79 gazdiştii au marcat al doilea gol: Popescu a centrat din viteză şi Iorga, pe fază, a introdus balonul în plasă, jos, la colţ.

În ansamblu jocul a fost plăcut, antrenant, sătmărenii etalând frumoase calităţi tehnico-tactice.

Pe contraatac, oaspeţii au încercat vigilenţa defensivei medieşene în minutele 39, prin Barcău, 49, prin Dragomir şi 65, prin Negrea.

În etapa următoare, Gaz metan evoluează la Arad, unde fosta „bătrână doamnă", care juca odinioară în Cupa Campionilor Europeni, este în mare suferinţă de puncte.

A arbitrat: C. Zotta (Bucureşti).

Cartonaşe galbene: Handrea, Popescu, Csik Negrea.

Gaz metan: Roşca - Handrea (60, Ciurar), Moldovan, Lungu, Boroncoi, Miclăuş - Callo (76, Găldean), Hanc, Vitan - Iorga, Popescu.

Olimpia: Petre - Szabo, Csik, Iodi, Cornaci - Negrea, P. Mihai, Barcău (70, Gongolea), Dragomir - Popovici (60, Fogorossy), Mucenica (58, Ciocan).

D. IONAŞCU

NOROC CU FLORIN COTORA!

F.C. INTER - F.C. BAIA MARE 0-0

Stadion „Municipal", timp frumos, gazon excelent, spectatori cca 1000.

F.C. INTER: **FL. COTORA - TOLCIU, BRAN, TERCHILĂ**, Grigore (min. 78, Mihart) - Cl. Moldovan, Al. Zotincă, S. Sabău (min. 70, C. Szeghedi), Pogăcean - B. Mara (min. 56, D. Galea), M. Manea. Rezerve: Holom, M. Szeghedi. Antrenori: Jan Gavrilă, Ad. Văsâi, P. Purima.

F.C. BAIA MARE: Solomajer - Moghioroş, **KEMENEŞ, JELER**, Mândrilă - Şomkereki, Frunză (min. 90, Moceanu), **DANCIU**, Mănăilă (min. 14, R. Mureşan) - **SĂVOIU, GHINDĂ** (min. 75, G. Pop). Rezerve: Gâta, Costravă. Antrenori: Gigi Staicu şi A. Rosznai.

Au arbitrat: Cr. Marinescu - 3, T. Constantinescu - 7 şi N. Marodin - 7, toţi din Bucureşti. Observator: C. Ştefan.

Cartonaşe galbene: Al. Zotincă (12), Pogăcean (35), Bran (40) şi C. Szeghedi (70).

Raportul şuturilor: 12-13 (pe poartă 3-7). Cornere: 5-2.

Excesiv mediatizat de presa sportivă, aşa-zisul scandal de la Baia Mare s-a dovedit o simplă abureală care a avut şi scopul de a adormi vigilenţa interiştilor. Punct ochit, punct lovit, se poate spune pentru că miliardarul Heinrich Schorsch, patronul şi sponsorul echipei băimărene, nu numai că n-a renunţat la F.C. Baia Mare, ci a însoţit-o, împreună cu soţia, la Sibiu, demonstrând că rămâne alături de ea cu sufletul şi cu ... banii. În acest timp, Parchetul sibian a emis - vineri, 12.09 - un mandat de arestare pe numele lui Emilian Pătru, preşedintele Consiliului de administraţie al clubului interist, aflat momentan în Germania. Realizaţi, probabil, stimaţi

Mircea BIŢU

continuare în pag.4

ULTIMA ORĂ

● După cinci ani de întrerupere - în care a făcut şi puşcărie - Vasile Adumitroaie a revenit pe ring şi a cucerit titlul naţional la cat. supergrea. O fi el tare ori sunt ceilalţi slabi? Vom vedea la CM.

● Tenismena americană Gigi Fernandez şi-a anunţat retragerea din viaţa sportivă la sfârşitul acestui an, dorind să contribuie la dezvoltarea turismului din Porto Rico, insula ei de origine.

● Membrii echipei de raliuri Autotehnica Bucureşti s-au dus la Voineasa - unde s-au desfăşurat două etape în Campionatul Naţional - cu un porc de 110 kg! După ce i-au dat să bea 5 beri şi 2 litri de vin (pentru frăgezire), grăsanul a fost sacrificat şi transformat în cotlete...

● Eugen Huţu, preşedintele Forestei Fălticeni: „M-am întâlnit cu Radu Naum şi i-am înmânat caseta noastră cu înregistrarea meciului cu Sportul, în care se vede clar nevinovăţia lui Corpodean. El mi-a zis că aceasta va fi prezentată publicului, dar la „Repriza a treia" a fost

continuare în pag.4 **n.i.d.**

Mirata'97

Nu e peşte ca stavridu', nici echipă ca Rapidu'

Încă o etapă împrăştiată pe durata a trei zile, dar care le-a priit oaspeţilor, aceştia luându-şi partea leului din maldărul de puncte puse în joc.

● **Ceahlăul - Oţelul 0-0** Dunărenii au rămas neînvinşi dar au cedat şefia clasamentului, iar sâmbăta viitoare vor coborî mai jos având meci la Bucureşti, cu F.C. Naţional. ● **Gloria - Foresta 0-0** Fără Jean Pădureanu - internat în Spitalul Fundeni - bistriţenii n-au reuşit să treacă de forestierii moldoveni. ● **U Cluj - FCM Bacău 0-0** Încă o partidă cheală. Clujenii, cu groparul Ţălnar antrenor, vor coborî lângă minerii din Valea Jiului, iar anul viitor vor juca la ora când tot românul credincios se află la biserică. ● **Petrolul - Dinamo 1-2 (1-1)** Fără milă, dinamoviştii i-au ruinat postul lui Ioan Andone, fostul lor pilon din apărare. Mira-m-aş să-l

continuare în pag.4 **n.i.d.**

Poftiţi la bazinul „Olimpia"!

Clubul Sportiv Municipal Sibiu anunţă redeschiderea bazinului „Olimpia" începând cu data de 17.09.1997. Persoanele fizice sau juridice se pot adresa la telefon 43.15.82.

Să nu ne îmbătăm!

Generalul Puiu, fără a fi general de geniu, trage după sine, cam de multişor, o boală caracteristică geniilor: sindromul de izolare. Domnul general se simte cam în rezervă, marginalizat, nesprijinit şi îşi vede campania de cucerire a Parisului

Peluza a IV-a

insuficient mediatizată, insuficient ovaţionată. Fiecare cu boala lui, aţi putea zice. Aşa o fi, numai că s-au contaminat şi jucătorii. Băieţii noştri, după o victorie cu 4-0, au ieşit bosumflaţi de la vestiare şi au schiţat nişte reproşuri adresate publicului, federaţiei şi presei, reproşuri evident „pregătite", ca o schemă tactică, la cabine. Asediul Parisului a fost un succes de care, firește, ne bucurăm, dar bucuria se temperează privind componenţa grupei, a coloanei în fruntea căreia suntem instalaţi. Să nu ne hrănim cu icre islandeze, să nu ne îmbătăm cu lăptic de Liechtenstein, ci să privim înainte doar în alb-negru, fără coloratură sentimentală care s-ar putea dovedi costisitoare.

Trecând mai spre „ale noastre", să vă spun că întâlnirea interiştilor cu minerii rămaşi în Baia Mare am urmărit-o alături de un vechi peluzist, actualmente transferat ca şef al galeriei echipei Maccabi din Haifa. Domnul Uzi Lobel a apreciat prestaţia fotbaliştilor dar n-a înţeles unele scandări ale galeriei interiste. La un moment dat se credea sub Podul Grant.

După meci, domnul Lobel a înmânat preşedintelui Mircea Dancu un frumos fanion Maccabi, să-i fie spre amintire, iar mie o frumoasă şapcă de Haifa, să-mi fie de cap. S-au depănat amintiri.

Mihai BRATU

CLASAMENTE Divizia B

Seria I

Dunărea Galaţi - FC Braşov 1-1, Dacia- Dunărea Călăraşi 6-0, Gloria - Astra 3-4, Tractorul - Midia 6-0, Metalul - Nitramonia 1-0, Foresta II - Metrom 1-1, Rocar - FC Oneşti 2-2, Precizia - Poiana 1-0, Petrolul Moineşti - Poli Iaşi 2-0.

1. Astra Ploieşti	6	5	1	0	17-6	16(+7)
2. FC Oneşti	6	4	1	1	17-8	13(+4)
3. Rocar Bucureşti	6	3	2	1	9-4	11(+2)
4. FC Braşov	6	3	2	1	8-5	11(+2)
5. Tractorul Braşov	6	3	1	2	11-5	10(+1)
6. Metrom Braşov	6	3	1	2	6-5	10(+1)
7. Midia Năvodari	6	3	1	2	10-14	10(+1)
8. Dacia Brăila	6	3	0	3	19-8	9(0)
9. Foresta II	6	2	3	1	9-4	9(0)
10. Precizia Săcele	6	2	2	2	6-7	8(-1)
11. Petrolul Moineşti	6	2	1	3	12-14	7(-2)
12. Gloria Buzău	6	2	1	3	8-15	7(-2)
13. Poli Iaşi	6	2	0	4	4-8	6(-3)
14. Dunărea Galaţi	6	1	3	2	7-11	6(-3)
15. Metalul Plopeni	6	1	3	2	2-9	6(-3)
16. Nitramonia	6	1	1	4	4-6	4(-5)
17. Poiana Câmpina	6	1	1	4	4-11	4(-5)
18. Dunărea Călăraşi	6	0	2	4	4-17	2(-7)

Etapa viitoare (20.09): FC Oneşti - Foresta II, Astra- Rocar, Midia - Gloria, Nitramonia - Dunărea Călăraşi, FC Braşov - Metalul, Metrom - Dunărea Galaţi, Poli Iaşi - Precizia, Poiana - Tractorul, Petrolul - Dacia.

Seria a II-a

Dacia Piteşti - ARO 3-2, FC Inter - FC Baia Mare 0-0, Gaz Metan - Olimpia 2-0, Corvinul - UTA 2-0, Vega - Electroputere 1-4, Minerul Motru - UMT 3-1, Unirea Dej - ASA 2-0, Poli Timişoara - Gloria 6-2, Unirea A. Iulia - CFR Cluj 2-0.

1. ASA Tg. Mureş	6	4	1	1	11-5	13(+4)
2. Minerul Motru	6	4	0	2	8-6	12(+3)
3. Olimpia S. Mare	6	4	0	2	8-6	12(+3)
4. Unirea Dej	6	3	1	2	10-5	10(+1)
5. FC Baia Mare	6	3	1	2	10-8	10(+1)
6. Electroputere	6	3	1	2	9-8	10(+1)
7. Dacia Piteşti	6	3	1	2	8-9	10(+1)
8. CFR Cluj	6	3	1	2	6-7	10(+1)
9. Poli Timişoara	6	3	0	3	11-9	9(0)
10. GAZ METAN MEDIAŞ	6	3	0	3	9-8	9(0)
11. UM Timişoara	6	3	0	3	9-8	9(0)
12. Gloria Reşiţa	6	3	0	3	9-11	9(0)
13. FC INTER SIBIU	6	2	1	3	7-7	7(-2)
14. Corvinul	6	2	1	3	8-9	7(-2)
15. Unirea A. Iulia	6	2	0	4	5-8	6(-3)
16. Aro Câmpulung	6	2	0	4	6-9	6(-3)
17. UT Arad	6	1	1	4	5-11	4(-5)
18. Vega Deva	6	1	1	4	3-10	4(-5)

Etapa viitoare: ASA- Minerul, Olimpia - Unirea Dej, UTA - Gaz metan, Electroputere - FC Baia Mare, Aro-Vega, UMT - Dacia Piteşti, CFR - Poli Timişoara, Gloria- Corvinul, Unirea A. Iulia - FC Inter.

Box

Spectacol pugilistic în Apoldu de Jos

În Apoldu de Jos a avut loc o gală demonstrativă de box susţinută de clubul C.S.M. Şoimii COMPA Sibiu (antrenori Gheorghe Niţă şi Emil Bihorean). Organizatorul şi sponsorul acestei manifestări sportive a fost dl. Dumitru Preda, viceprimar al acestei localităţi.

Din cauza numărului restrâns de locuri din microbuz clubul sibian nu a putut prezenta la acest spectacol, pentru că a fost un spectacol în adevăratul înţeles al cuvântului, tot lotul, motiv pentru care s-a apelat la unii dintre cei mai buni sportivi ai acestui club, sportivi care corespundeau şi criteriilor de împerechere în ring. Dar, din cauza imposibilităţii de împerechere, sportivi de certă valoare ai acestui club nu au putut participa la această demonstraţie pugilistică. Dintre aceştia este suficient să-i amintim pe vicecampionul naţional al categoriei 71 kg din acest an Robert Zelch, pe medaliatul cu bronz al categoriei 63,500 kg al anului 1997 Sebastian Rânjeu sau pe finalistul categoriei 54 kg, tot al acestui an, Adrian Panainte. Dintre sportivii valoroşi care au făcut deplasarea şi au avut un rol deosebit în acest spectacol pugilistic îi amintim pe campionul naţional al categoriei 63,500 kg al anului 1996 Lucian Călin, pe medaliatul cu bronz al categoriei 54 kg al acestui an Marius Lăcătuş şi pe finaliştii categoriilor 57 şi 67 kg tot ai acestui an, Narcis Lăcătuş şi Gheorghe Greuruş.

Spectacolul a început cu evocarea d-lui Nicolae Bârsan, fiu al Apoldului de Jos, primul campion naţional de box de pe plaiuri sibiene, şi anume, în anul 1957, când a câştigat medalia de aur la Reşiţa.

În primul meci al galei s-au întâlnit fraţii Marius şi Narcis Lăcătuş, cu toate că, mea culpa, în regulamentul internaţional de box este prevăzut că luptele fraticide sunt interzise (este bine să menţionăm că această prevedere a fost introdusă în regulament în urma refuzului fraţilor Cuţov de a boxa împreună într-o finală a campionatului european de box). De ce am acceptat totuşi acest meci, cunoscând aceste prevederi regulamentare? Pentru mai multe motive, şi anume: datorită diferenţei mari de valoare dintre ei şi alţi componenţi ai lotului sibian am fi fost puşi în postura de a nu-i introduce în gală; datorită faptului că ei, la dorinţa lor, fac multe şparinguri fără menajamente în sala de antrenament, dar în primul rând, pentru a demonstra publicului spectator că nu am venit aici pentru a face "gargară".

De acest lucru spectatorii s-au convins încă de la primele schimburi de lovituri. Tehnici, stilaţi, mereu în ofensivă, cu lovituri puternice şi variate, fraţii Lăcătuş au ridicat publicul în picioare, public care nu a contenit să aplaude de la începutul până la sfârşitul meciului.

"Ameţiţi" de euforia aplauzelor, ceilalţi boxeri au continuat gala în stilul fraţilor Lăcătuş. Este bine să amintim aici că pe parcursul galei au fost şi patru k.d.-uri, fapt care a demonstrat în plus, dacă mai era nevoie, că se boxează "pe bune".

Punctul culminant al spectacolului a fost în ultimul meci al galei, unde şi-au încrucişat mănuşile Lucian Călin cu Gheorghe Greuruş. Doi sportivi de excepţie, doi dintre cei mai buni pugilişti ai categoriilor lor din ţară, doi prieteni "la cataramă", prin felul cum au boxat au reuşit să ţină publicul în picioare pe tot parcursul meciului.

Trebuie să declar aici că mi-a fost frică de acest meci, în sensul că mă gândeam că vor "umbla" la tertipuri, la "escrocherii", că în final vor face circ din această întâlnire. Dar, din fericire, au dat tot ce au avut mai bun în ei, cu o mică excepţie, şi anume, la un moment de luptă încrâncenată nu au mai reacţionat la comanda "stop", fapt care m-a determinat să-l iau pe Greuruş în braţe şi cu ajutorul antrenorilor Niţă şi Bihorean, care l-au luat pe Călin în braţe, am reuşit să-i despărţim. Normal ar fi trebuit să-i descalific pe amândoi în urma acestei faze. Dar, văzând entuziasmul publicului, gândindu-mă că acest moment al galei a fost sarea şi piperul acestui spectacol pugilistic, i-am pus să se pupe, după care am dat comanda "box". Au boxat în continuare în limitele regulamentului, au făcut în continuare spectacol.

Gala s-a terminat, dar aplauzele au început din nou în momentul în care spectatorii au văzut că Greuruş şi Călin îşi turnau apă reciproc, în lipsa unui duş, ca să se spele de transpiraţie. Ce propagandă frumoasă făcută minunatei arte a pugilatului!

Cine au fost câştigătorii? Câştigătorii au fost spectatorii, martorii acestui spectacol pugilistic.

Multe mulţumiri viceprimarului Dumitru Preda, felicitări sportivilor şi antrenorilor pentru această frumoasă gală şi să sperăm că aceste manifestări sportive vor continua, dar aş propune să se aducă parteneri de întrecere de la alte cluburi din ţară.

Victor COCIU,
preşedintele Comisiei Judeţene de Box Sibiu

Sportivul săptămânii

Ioan Ţincu - un fiu al Şelimbărului cu care se mândreşte echitaţia românească

Născut la data de 20 noiembrie 1967 în Şelimbăr, comună care a dat ţării, între alţii, pe Alexandru Bozan, Gruia Deac, Dumitru Roşca, Ionel Bucur, Otto Fabich şi alţii, Ioan Ţincu continuă tradiţia în echitaţia sibiană.

În anul 1980 încăleca pentru prima dată un cal sub atenta supraveghere a antrenorului Alexandru Bozan, cel care, timp de 11 ani, l-a învăţat arta de a struni un cal. În acest timp a încălecat caii: Olah, Tribut, Ulise şi, mai recent, Uliţa. Până în 1991, când a trecut să se antreneze cu Gruia Deac, a reuşit cucerească titlul de campion naţional trei ani consecutiv (1984, 1985 şi 1986), atât la juniori, cât şi la seniori, în proba de concurs complet, dar şi la obstacole.

Având calitatea de component al lotului naţional, Ioan Ţincu se remarcă şi pe plan internaţional. El câştigă concursurile Land Rover trei ani consecutiv la Tg. Secuiesc, în proba de concurs complet şi devine dublu campion balcanic individual şi cu echipa. Participă la concursul preolimpic de la Lyon Dange - Franţa. În prezent se antrenează intens pentru a participa cu lotul naţional în luna octombrie în Franţa, la un stagiu de pregătire.

Timpul şi-l împarte riguros: dimineaţa la serviciu, este subofiţer la Şcoala de dresaj câini, iar după-amiază este antrenor cu o jumătate de normă la C.S.M. Sibiu unde are în pregătire o grupă de începători.

Ilie IONESCU

Cea mai tânără echipă a lui FC Inter Sibiu, care în trecuta ediţie a Campionatului naţional al juniorilor C s-a clasat pe locul I în topul judeţean: A. Rigo, Scherveucă, C. Pantea, C. Codrea, L. Faur, R. Munteanu, D. Buican, L. Tatu, D. Dragoman, A. Mierluţ, B. Maniţiu, A. Apafi, C. Căprariu, I. Dogariu, Sopa, Ţoşnea şi Ţabrea, cu antrenorul V. Marcu. O promoţie valoroasă care, urmărită şi sprijinită eficient va aduce cu certitudine multe satisfacţii clubului sibian.

Câţi din aceşti tineri iniţiaţi, cu pasiune şi profesionalism în tainele fotbalului, ne vor oferi prilejul de a-i aplauda în confruntările viitoare ale FC Inter în - să sperăm - prima scenă divizionară?

Aniversări

15 septembrie

Emil Barbu "Mac" Popescu (România, 1938), fotbal
Stelian Bordeianu (România, 1968), fotbal
Gigi Ion (România, 1967), fotbal
Dejan Savicevic (Iugoslavia, 1966), fotbal
Marcio Santos (Brazilia, 1969), fotbal
Florian Albert (Ungaria, 1941), fotbal
Cristina Pomacu (România, 1973), atletism
Wayne Ferreira (Africa de Sud, 1971), tenis

16 septembrie

Remus Gîlmencea (România, 1973), fotbal
Cătălin Crăciunescu (România, 1967), fotbal
Rafael Alkorta (Spania, 1968), fotbal
Iuri Nikiforov (Rusia, 1970), fotbal

PROGRAM TVR

Luni, 15 septembrie

Programul 1: 13.00 Secretele nisipului (s/r) 14.00 TVR Info 14.10 Şeicul (s/r) 15.00 Sailor Moon (d.a.) 15.30 Emisiune în limba maghiară 17.05 Strada Libertăţii 17.35 Timpul Europei 18.00 Interactiv Tele-Joc 19.00 Sunset Beach (s) 19.50 Agenda muzelor 19.55 Doar o vorbă "săţ-i" mai spun 20.00 Jurnal 21.00 Echipa de intervenţie (s) 22.00 În faţa dv.! 23.00 Canary Wharf (s) 23.30 Jurnalul de noapte 23.50 Revista de istorie 0.30 Rock Live
Programul 2: 14.30 Ce bine e acasă! (s) 16.00 Secretele nisipului (s) 17.00 Şeicul (s) 18.00 Puterea, pasiunea (s) 20.00 Ieşii în carnaval (teatru TV)

Marţi, 16 septembrie

Programul 1: 6.00 România: ora 6 fix! 8.30 Sailor Moon (d.a.) 9.00 TVR Cluj-Napoca 10.00 TVR Info 10.05 TVR Iaşi 11.00 TVR Timişoara 12.00 TVR Info 12.05 Credo (r) 13.05 Secretele nisipului (s/r) 14.00 TVR Info 14.10 Şeicul (s/r) 14.55 Bursa invenţiilor (r) 15.05 Sailor Moon (d.a.) 15.30 Ecclesiast '97 16.00 Emisiune în limba maghiară 17.00 TVR Info 17.05 Strada Libertăţii (s) 18.00 Interactiv Tele-Joc 19.00 Sunset Beach (s) 19.50 Agenda muzelor 19.55 Doar o vorbă "săţ-i" mai spun 20.00 Jurnal 21.00 Telecinemateca * Indiferenţii 22.45 Memento cultural 23.00 Canary Wharf - Culisele televiziunii (s) 23.30 Jurnalul de noapte 23.50 Universul cunoaşterii 23.50 Maria Callas 0.30 Planeta Cinema
Programul 2: 8.30 Canary Wharf (s/r) 9.00 Echipa de intervenţie (s/r) 11.35 Sunset Beach (s/r) 12.30 Savannah (s/r) 14.30 Ce bine e acasă! (s) 16.00 Secretele nisipului (s) 17.00 Şeicul (s) 18.00 Mândrie şi prejudecată (s) 20.00 Vacanţa lui Maigret (f) 21.35 Fotbal.

Miercuri, 17 septembrie

Programul 1: 6.00 România: ora 6 fix! 8.30 Sailor Moon (d.a.) 9.00 TVR Cluj-Napoca 10.00 TVR Info 10.05 TVR Iaşi 11.00 TVR Timişoara 12.00 TVR Info 12.05 Sensul tranziţiei (r) 13.05 Secretele nisipului (s/r) 14.00 TVR Info 14.10 Şeicul (s/r) 14.55 La izvorul dorului 15.05 Sailor Moon (d.a.) 15.30 Tribuna partidelor parlamentare 16.00 Pro Patria 17.00 TVR Info 17.05 Strada Libertăţii (s) 17.35 Magazin sportiv 18.00 Interactiv Tele-Joc 19.00 Sunset Beach (s) 19.50 Agenda muzelor 19.55 Doar o vorbă "săţ-i" mai spun 20.00 Jurnal 21.00 În flagrant 21.30 Fotbal 23.40 Canary Wharf (s) 0.05 Jurnalul de noapte 0.20 Fotbal
Programul 2: 8.30 Canary Wharf (s/r) 9.00 Indiferenţii (f.r.l) 11.35 Sunset Beach (s/r) 12.30 Sunset Beach (s/r) 14.30 Ce bine e acasă! (s) 16.00 Secretele nisipului (s) 17.00 Şeicul (s) 18.00 Mândrie şi prejudecată (s) 19.40 Fotbal

Joi, 18 septembrie

Programul 1: 6.00 România: ora 6 fix! 8.30 Sailor Moon (d.a.) 9.00 TVR Cluj-Napoca 10.00 TVR Info 10.05 TVR Iaşi 11.00 TVR Timişoara 12.00 TVR Info 12.05 Ce-i de făcut? (r) 13.05 Secretele nisipului (s/r) 14.00 TVR Info 14.10 Şeicul (s/r) 15.00 Sailor Moon (d.a.) 15.30 Pompierii vă informează! 16.00 Convieţuiri 17.00 TVR Info 17.05 Strada Libertăţii (s) 17.35 Bank-Note 18.00 Interactiv Tele-Joc 18.50 Tragerile Super Loto 5/40 şi Expres 19.00 Sunset Beach (s) 19.50 Agenda muzelor 19.55 Doar o vorbă "săţ-i" mai spun 20.00 Jurnal 21.00 Iubire interzisă (s) 21.55 Pariu trio 22.00 Cuochii'n patru 22.45 La volan 23.00 Canary Wharf (s) 23.30 Jurnalul de noapte 23.50 Un secol de cinema.
Programul 2: 8.30 Canary Wharf (s/r) 9.00 Planeta Cinema (r) 11.35 Sunset Beach (s/r) 12.30 Savannah (s/r) 14.30 Ce bine e acasă! (s) 15.05 Magazin sportiv (r) 16.00 Secretele nisipului (s) 20.00 Balul contelui D'Orgel (f) 22.30 Time-Out. Emisiune sportivă

Vineri, 19 septembrie

Programul 1: 6.00 România: ora 6 fix! 8.30 Sailor Moon (d.a.) 9.00 TVR Cluj-Napoca 10.00 TVR Info 10.05 TVR Iaşi 11.00 TVR Timişoara 12.00 TVR Info 12.05 Media-Club (r) 12.35 Convieţuiri 13.05 Secretele nisipului (s/r) 14.00 TVR Info 14.10 Şeicul (s/r) 15.00 Sailor Moon (d.a.) 15.30 Emisiune în limba germană 17.00 TVR Info 17.05 Strada Libertăţii (s) 17.35 Scena politică 18.00 Batman (d.a.) 18.30 Treptat-treptat (s) 19.00 Sunset Beach (s) 19.50 Agenda muzelor 19.55 Doar o vorbă "săţ-i" mai spun 20.00 Jurnal 21.00 Tezaur folcloric 21.30 Anotimpul speranţelor (f) 23.05 Mihail Sebastian 23.30 Jurnalul de noapte 23.50 Cabaret Victoria 0.35 Cinematograful de noapte * Inimă de tigru
Programul 2: 8.30 Canary Wharf (s/r) 9.00 Dr. Quinn (s/r) 10.40 Dr. Quinn (s/r) 11.35 Sunset Beach (s/r) 12.30 Sunset Beach (s/r) 14.30 Ce bine e acasă! (s) 16.00 Secretele nisipului (s) 17.00 Şeicul (s) 18.00 Mândrie şi prejudecată (s/r) 22.30 Nocturnă sportivă

Sâmbătă, 20 septembrie

Programul 1: 7.00 Bună dimineaţa de la Iaşi 8.30 Alfa şi Omega 9.00 TVR Info 9.05 Salty (s) 9.55 Şapte note fermecate 11.00 Ţiganca (f) 12.30 Mork şi Mindy (s) 13.00 America sălbatică (do) 13.30 Ecranul 14.00 TVR Info 14.15 Mapamond 14.45 Magazin sportiv: 15.00 Fotbal 17.00 Universul straniu al lui Arthur C. Clarke (s) 17.30 Alo, tu alegi! 18.00 Disney d.a. 18.30 Hollyoaks (s) 19.00 Teleenciclopedia 19.55 Doar o vorbă "săţ-i" mai spun 20.00 Jurnal 20.35 Săptămâna sportivă 21.00 Savannah (s) 22.00 Cum vă place ... 22.55 TVR Info 23.00 Box profesionist 24.00 Piaţa Spaniei (s) 1.00 Arena AS
Programul 2: 8.00 Lupii aerului (s) 13.30 Misterele Sankt Petersburgului (s) 14.30 Ce bine e acasă! (s) 16.00 Secretele nisipului (s) 17.00 Şeicul (s) 20.00 America ostatică (f) 21.30 Mozaic sportiv 21.45 Mini-serie America ostatică (II)

Duminică, 21 septembrie

Programul 1: 7.00 Bună dimineaţa! 8.30 Lumină din lumină 9.00 TVR Info 9.05 De la Apenini la Anzi (s) 9.35 Legenda Albei ca Zăpada (d.a.) 10.00 Domino 11.00 Biserica satului 11.10 Viaţa satului 12.30 Ce vrăji a mai făcut nevasta mea, Samantha? (s) 13.00 Serial de călătorii 14.00 TVR Info 14.15 Atlas 14.45 Video-magazin * Iubire cu noroc * 15.00 Desene animate * 16.50 Stop-cadru 17.00 Star Trek (s) 18.00 Disney d.a. 18.30 7 zile în România 19.00 Robingo 19.55 Doar o vorbă "săţ-i" mai spun 20.00 Jurnal 20.35 Duminica sportivă 20.50 Tragerile Loto Special 6/49 şi Noroc 21.00 Căpitanul Ron (f) 22.40 Microrecital: Gabriel Cotabiţă 22.55 Pariul trio 23.00 TVR Info 23.05 Camel Planet 0.05 Filmele săptămânii 0.10 Festivalul şi concursul naţional al interpreţilor cântecului popular românesc"Maria Tănase"
Programul 2: 8.00 Lupii aerului (s) 13.30 Emilie (s) 14.30 Ce bine e acasă! (s) 16.00 Secretele nisipului (s) 17.00 Şeicul (s)21.00 Repriza a treia

MAPAMOND SPORT

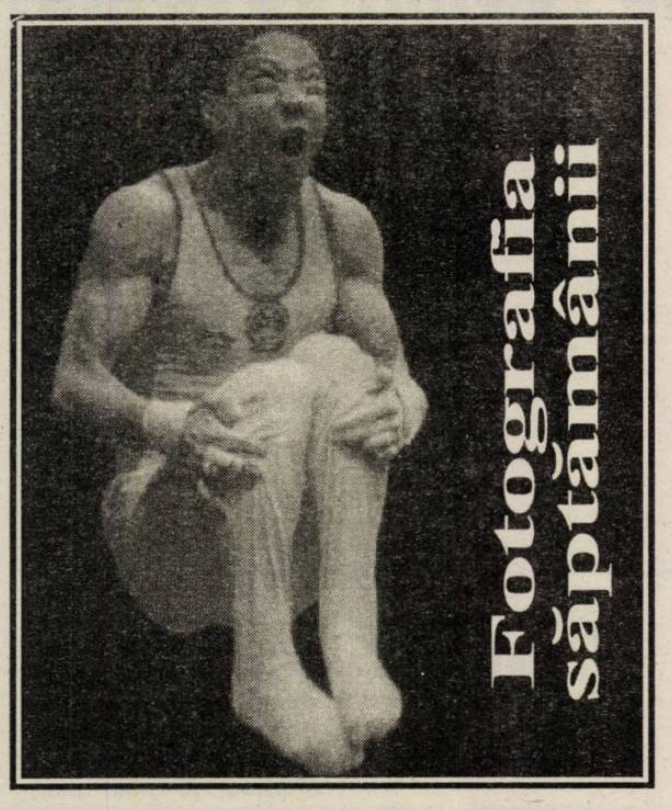

OLYMPIQUE MARSEILLE este o religie“

După sosirea sa la Olympique Marseille, adică de un an de zile Andreas Kopke şi-a impus stilul în poarta marseiezã. Kopke este un adevărat gentleman şi astăzi, acest gentleman s-a îndrăgostit de Marsilia aşa cum mai ieri K.H.Forster şi Voller se îndrăgostiseră la rândul lor. Aici Kopke este fericit, bine integrat, aici portarul naţionalei Germaniei are de gând să facă un sezon „mare“.

- Andreas, eşti în Franţa de mai mult de un an şi relaţiile cu presa sunt oarecum reci. Nu-ţi place să vorbeşti?

- Nu este adevărat. Uneori chiar eu, mă duc la reporteri şi nu le refuz niciodată interviurile. Totuşi prefer ca aceste interviuri să se desfăşoare în limba germană, ca să pot evita eventualele neînţelegeri. Din acest motiv este clar că sunt mai puţin solicitat. Că limba germană este la fel de grea pentru voi francezii, cum este limba franceză pentru mine, nu-mi este dificil să înţeleg. Dar, în primul rând, eu sunt aici pentru a juca fotbal, nu încerc cu tot dinadinsul să apar la televizor. Nu este o dorinţă a mea neapărată să-mi văd fotografia în toate ziarele

- Ai jucat mereu ca portar?

- Am început să joc la Kiel, în nordul Germaniei, aproape de Marea Baltică, pe post de ...extremă-dreapta. Dar, asta se întâmpla când aveam 8 sau 9 ani. Când aveam 12 ani portarul nostru s-a accidentat şi eu a trebuit să-l înlocuiesc. Mi-a plăcut foarte mult şi mi-am păstrat locul în echipă. Primul meu meci de divizie secundă l-am jucat când aveam 17 ani tot cu Kiel. Trei ani mai târziu am semnat pentru echipa Nürnberg din Bundesliga. Am petrecut şapte ani acolo şi am rămas foarte ataşat sufleteşte de echipă. Apoi am jucat la Frankfurt şi acum la Marsilia.

- Eşti la fel de conştiincios precum te cunoaştem?

- Anul acesta da. Pregătirea mea este foarte riguroasă. Ceva s-a schimbat faţă de anul trecut. De exemplu în acest sezon am două antrenamente în fiecare zi şi toată lumea vorbeşte despre fotbal în continuu. În Germania nu am trăit cu asemenea intensitate.

- Să revenim la Olympique Marseille. Crezi că îţi vei termina cariera aici?

- Mai am de jucat încă doi ani la O.M. Obiectivul meu e să joc la cel mai înalt nivel. Dacă îmi voi putea prelungi contractul cu doi sau trei ani, mi-aş dori din tot sufletul să-mi sfârşesc cariera alături de O.M., care este pentru mine o religie.

Campionatul de fotbal din Spania la a 67-a ediţie

Veniţi ... plecaţi

Real Madrid. Au venit: Contreras (Rayo Vallecano), Jaime (Racing), Dani şi Morientes (Zaragoza), Canabal (Merida) Karanka (Athletic Bilbao), Petcovic (Racing Santander). **Au plecat:** Alkorta şi Lasa (Athl. Bilbao) Milla (Valencia), Garcia Calvo (Valladolid), Buyo (retras).

Barcelona. Au venit: Ciric (Partizan Belgrad), Reiziger şi Dugarry (Milan), Hesp (Roda), Anderson (Monaco), Rivaldo (Deportivo). **Au plecat:** Ronaldo (Inter), Blanc (Marseille), Popescu (Galatasaray), Cuellar (Betis), Lopetegui (Rayo Vallecano).

Deportivo La Coruna. Au venit: Radcenko (Rayo Vallecano), Luizao şi Djalminha (Palmeiras), Ramis (Sevilla), Bassir (Al-Hilal Riyadh). **Au plecat:** Rivaldo (Barcelona), Dzukic (Valencia), Beguiristain (Urawa Red Diamonds), Kouba (Kaiserslautern), David (Sevilla), Renaldo (Corinthians), Viqueira (Campomaiorense), Ribera şi Martin Vazquez (fără contract).

Betis. Au venit: Denilson (Sao Paulo), Fernando (Valladolid). Oli (Oviedo), Cuellar (Barcelona), Otero (Valencia), Solozabal (Atl. Madrid). **Au plecat:** Pier (Zaragoza), Sabas (Merida), Rios (Athl. Bilbao) , Jaro (Atl. Madrid), Redondo (Hercules).

Atletico Madrid. Au venit: Vieri (Juventus), Juninho (Middlesbrough), Lardin (Espanyol), Jose Mari (Sevilla), Andrei (Atl. Paranaense), Bogdanovic (JEF United), Futre (reîntors pe gazon). **Au plecat:** Simeone (Inter), Juan Carlos (Valladolid), Biagini şi Pablo (Merida),Esnaider (Espanyol), Solozabal (Betis).

Atheltic Bilbao. Au venit: Alkorta şi Lasa (Real Madrid), Rios (Betis), Ferreira (Valencia), Nagore şi Lacruz (Osasuna), Javi Gonzalez (Celta). **Au plecat:** Lizarazu (Bayern), Karanka (Real Madrid), Korino şi Edu Alonso (Salamanca), Felipe şi Kortina (Osasuna), Oskar Vales (Celta), Andrina (retras).

Valladolid. Au venit: Eusebio (Celta), Juan Carlos (Atl. Madrid), Garcia Calvo (Real Madrid), Chema (Atl. Madrid B). **Au plecat:** Fernando (Betis), Mosquera (Ferrol), Antila (Real Sociedad), Ramon (Atl. Madrid B), Diego şi Christiano (fără contract).

Real Sociedad. Au venit: Kühbauer (Rapid Viena), Sarregui (Eibar), Sa Pinto (Sporting Lisabona), Antia (Valladolid), Iglesias şi Aitor Lopez Rekarte (Real Sociedad B). **Au plecat:** Pürk (Rapid Viena), Acheampong (Hercules), Uria (Bibar).

Tenerife. Au venit: Slovak (Slovan Bratislava), Maakay şi E. Vierklau (Vitesse), Domingos (Porto), Andre Luiz (Corinthians). **Au plecat:** Cesar Gomez (Roma) Nyathi (St. Gallen), Conte (Racing Santander), Marino (fără contract).

Valencia . Au venit: Dzukic (Depor), Gerard (Barcelona B), Saib (Auxerre), Angloma (Inter), Milla (Real Madrid), Marcelinho Carioca (Corinthians), Juanfran (Levante), Morigi (Velez Sarsfield), Romario (Flamengo), Compagnuolo (Deportivo Espanol), N. Olivera (Defensor Montevideo), Carboni (Roma). **Au plecat:** Ferreira (Athel. Bilbao), Leandro (Sporting Lisabona), Otero (Betis), Sietes (Racing Santander), Karpin (Celta), Inaki (Vilarreal), Jose Ignacio (Zaragoza), Poyatos (Sp. Gijon), Ivan Campo, Romero, Engonga, Eskurza, Moya şi Galvez (toţi Mallorca).

Compostela. Au venit: Ponk (Utrecht), Sion (Groningen), Carlos şi Changui (Compostela B). **Au plecat:** Galdames (Toulouse), Erana (Extremadura), Falagan (Hercules), Pirri (Merida), Christensen (Genclerbirligi), Fernando (retras).

Espanyol. Au venit: Gâ că (Mallorca), Esnaider (Alt. Madrid), Ribera (Figueres), Quique (Merida). **Au plecat:** Răducioiu (Stuttgart), Olmeta (Ajaccio), Lardin (Atl. Madrid), Herrera (Las Palmas), Toril (Extremadura).

Racing Santander. Au venit: Abeijon (Nacional Montevideo), Tais (Penarol), Sietes (Valencia),Porfirio (West Ham United), Guerrero (Eibar), Conte (Tenerife), Nando (Vitoria Setubal). **Au plecat:** Alvaro (Hercules), Petkovic şi Jaime (Real Madrid), Torrecilla (Zamora), Zalazar (Nacional Montevideo), Paco Sanz (Mallorca), Esteban Torre (Logrones), Munitis (Badajos), Faizullin (Villarreal), Pinilos (fără contract), Roncal (retras).

Zaragoza. Au venit: Pier (Betis), Wooters (Ajax), Sundgren (AIK Solna), Marcos Vales (Sp. Gijon), Acuna (Independiente Avellaneda), Jose Ignacio (Valencia), Javi Pena (Jerez), Jose Angel (Talavera). **Au plecat:** Poyet (Chelsea), Dani şi Morientes (Real Madrid), Higuera (Puebla), Nayim (Logrones), Oscar (Las Palmas), Pardeza şi Quique (fără contract).

Sporting Gijon. Au venit: Kucharski (Legia), Poyatos (Valencia), Kosolapov (Lok. Moscova), Junajo şi Alex (Sporting Gijon B). **Au plecat:** Giner şi R. Gomez (Hercules), Oliete (Lleida), Marcos Vales (Zaragoza), Souza (Botafogo), Hugo Perez (fără contract).

Celta. Au venit: Goran şi Zoran Corovic (Crvena Zvezda), Ito (Extremadura), Karpin (Valencia), Oscar Vales (Athl. Bilbao), Cadete (Celtic Glasgow). **Au plecat:** Villanueva (Levante) Merino (Las Palmas), Eusebio (Valladolid), Bajcetic (Sp. Braga), Javi Gonzales (Athl. Bilbao), Dacosta (Alaves), Alejo (Elche), Tarraga (Lleida), Adriano (Fluminense).

Oviedo. Au venit: Juan Gonzales (Nacional Montevideo), Dely Valdez (PSG), Joyce Moreno (Real Madrid B), Pompei (Boca Juniors), Buljubasich (Rosario Central). **Au plecat:** Oli (Betis), Maqueda (Avispa Fukuoka), Toni Velamazan (Albacete), Gay (Toledo), Borrelli (River Plate).

Merida. Au venit: Biagini (Atl. Madrid), Ruano (Levante), Sabas (Betis), De Quintana (Rayo Vallecano), Cortes şi Montoya (Extremadura), Gabrich (Ajax), Marcos (Sevilla), Pirri (Compostela), L. Franco (Independiente), Pablo (Atl. Madrid). **Au plecat:** Torken (Beveren), Quique Martin (Espanyol), Canabal (Real Madrid), Chema, Barila şi Juanito (Levante), Carlos (Jerez), Baroja (Albacete), Leal (Alaves), Balanguer, Olivar, Scepovic, Radimanovic şi Tete (fără contract), Toribo (retras).

Salamanca. Au venit: Stelea (Steaua), Harazi (Beitar Ierusalim), Korino şi Edu Alonso (Athl. Bilbao), Smeets (La Gantoise), Pavlicic (Hercules), Lanna (Roma), Tulipa (Porto), Rogerio (Belenenses), Silvani (Extremadura). **Au plecat:** Ivkovic (Estrela Amadora), Torrecilla (Elche), Nunu Alfonso (Cacereno), Salgado (Celta), Agostinho (Las Palmas), Miguel (Lleida), Pollo (Burgos), Catanha (Leganes), Redero şi Desio (fără contract).

Mallorca. Au venit: Amato (Hercules), Palhinha (Cruzeiro), Paco Sanz (Racing Santander), Valeron (Las Palmas), Ivan Campo,Romero, Eskurza, Moya, Engonga (toţi Valencia), Roa şi Mena (Lanus). **Au plecat:** Gâlcă (Espanyol), Obiku (Avispa Fukuoka), Baba Sule (Orense), Tino (Sp. Gijon), Luis Gil şi Valero (Logrones), Vilanova (Lleida), Santaella şi Carlos (Sevilla), Jose Manuel (Sp. Gijon), Vidal şi Stojilikovic (Leganes), Copado (Tennis Borussia).

Eric Cantona: „Ce citeşti în ziar nu sunt cele mai importante lucruri“

O clădire veche, de cărămidă roşie, în mijlocul unui teren plin de tot felul de gunoaie şi carcase de maşini ruginite. Interiorul reconstituie fidel o sală de box cu ringuri, saci de box şi bar. O maşină de făcut hărmălaie dă locului o alură de stradă new-yorkeză, într-o dimineaţă de iarnă.

Scena se petrece totuşi în Saint-Quen, în plină periferie de nord a Parisului. Aici un tânăr realizator, Richard Aujard turnează „Question d'honneur“, un scurt metraj produs pentru Canal+, al cărui protagonist este Eric Cantona. Docil, aproape cuminte, fostul copil teribil al fotbalului se pliază la toate necesităţile filmării, făcând şi de zece ori acelaşi lucru.

„Am să-ţi arăt, eu, cine este stăpânul junglei“, aruncă el, într-o replică însoţită de o mişcare rapidă de scoatere a pistolului. Suntem în Universul boxului, cu mafioţii săi, cu contracte trucate, valizele pline de dolari şi vagabonzii din jur. O lume în care cuvântul dat este sfânt. O lume în care suferinţa şi duritatea sunt virtuţi cardinale. Onoarea este omniprezentă.

Aceeaşi onoare care motivează şi uneşte şi familia Cantona. Cei doi fraţi ai lui Eric, Joel şi Jean-Marie, participă şi ei la filmări. Boxul este şi modul de viaţă al celorlalţi protagonişti ai filmului, toţi ieşiţi din lumea ringului : Jean-Claude Boutier, fiul lui Marcel Cerdan junior, Stephan Ferrara, Franck Tiozzo şi mai ales Jake Lamota, care, într-un colţ de studiou, între două scene, loveşte maşinal din dreapta apoi din stânga din obişnuinţă. Actorul Mickey Rourke, nebun după box - el a şi boxat în meciuri pentru amatori- ar fi trebuit să fie şi el pe platou, dar a fost reţinut la alte filmări.

După plecarea sa din Manchester, în iunie, Eric Cantona nu şi-a mai dezvăluit proiectele de viitor. „Bogat şi rentier“, Cantona a acceptat totuşi să joace în acest film. De ce? Pur şi simplu pentru că îl amuză faptul de a fi actor. Arta îl fascinează. Pentru el a juca într-un film sau a juca fotbal înseamnă pur şi simplu a juca, adică a face pe artistul. Ca şi în cinema. În timpul unui dejun luat la cantina studioului de filmare, Eric Cantona a răspuns la întrebările noastre. El nu a vrut să spună nimic despre fotbal. Nici despre Federaţia pe care nu prea o are la inimă. Ca şi cum toate acestea ar aparţine unei alte vieţi. Personajul este derutant. Se destăinuie cu mare greutate şi pare a face mari eforturi să vorbească despre el însuşi. A părut foarte mirat că aveam chef să-l ascultăm, agasat că insistăm, sincer surprins că i se acordă atâta importanţă. Chiar dacă uneori, intrigă, agasează, deranjează, susccită sentimente violente şi contradictorii, el nu pare a se sinchisi de toate acestea.

- De ce participaţi la turnarea acestui scurt-metraj?

- Ne cunoaştem între noi. Suntem toţi tineri şi avem chef să facem asta. Este o poveste despre prietenie, deci foarte incitantă. Este şi ceva nou.

- Filmul se derulează în mediul boxului, care vă fascinează mai de demult...

- Când eram tânăr ascultam la radio meciurile dintre Gratien Tonna şi Monzon. Era vorba despre un tip din Marsillia şi întreaga Marsillie îl susţinea.

- Doriţi în acest moment să vă consacraţi cinematografiei?

- Mi-a plăcut întotdeauna să joc. Am nevoie de asta ca să mă eliberez de ceea ce sunt într-adevăr, şi asta ca să mă exprim... Îmi place să joc în comedii, îmi place spontaneitatea...

- Delon zice: „Sunt oameni care devin comedianţi sunt oameni care sunt actori“. Sunteţi actor?

- Am sentimentul că îmi fac o mare bucurie. Şi apoi, fie că sunt bun sau nu, nu asta este important. E doar o chestie care mă incită, eu nu trăiesc numai pentru a fi bun!

- În tot ceea ce aţi făcut, aţi dovedit întotdeauna creativitate.

- În sport am încercat să fiu creator. A crea înseamnă a ieşi din personajul în care eşti. A crea înseamnă a ieşi din lumea în care eşti, a te transpune în altceva. A juca creativ înseamnă a juca de plăcere.

- Sunteţi un intelectual?

- Sunt. Nu prea ştiu. Nu ştiu ce sunt.

- După trei ani de absenţă cum găsiţi Franţa?

- Eu nu am fost niciodată cu adevărat absent. Am revenit cu fiecare ocazie, cel puţin în vacanţe.

- Vă iubiţi ţara?

- Dacă iubesc această ţară? Am iubit-o întotdeauna. Ceea ce nu mi-a plăcut era modul în care era tratat sportul pe care-l practicam.

- Vă doriţi să trăiţi aici?

- Revenim la cinema?

- Vă plictiseşte să vorbiţi despre dumneavoastră?

- Şi ştiţi de ce? Pentru că eu nu mă consider cine ştie ce. Sunt conştient că sunt aproape un nimeni.

- ?...

- Este o chestiune de putere. Tu ai dreptul să vorbeşti, altul nu-l are. Dar eşti tu mai important decât celălalt? Nu cred că eu am o aşa mare importanţă sau că există persoane care sunt foarte importante. Îmi plac oamenii...

- Credeţi că tinerii se simt frustraţi pentru că nu au dreptul la cuvânt sau puterea de a se implica în ceea ce se întâmplă?

- Nu ştiu dacă ei suferă din cauza asta... Ar trebui să li se spună că nu este aşa de importantă televiziunea, că ceea ce citeşti în ziar nu sunt cele mai importante lucruri.

- Se spune că aveţi o relaţie destul de amuzantă cu mass-media...

- Îi las să povestească tot felul de minciuni, dar şi lucruri adevărate. Pentru că până la urmă puterea pe care m-aş iluziona că o am vorbind e aceeaşi cu cea pe care o deţin mijloacele de informare. Iar în ceea ce mă priveşte eu cred că nimeni nu are o asemenea putere.

- Să revenim la cinema. În „Question d'honneur“ joacă actori profesionişti şi neprofesionişti. Acesta este viitorul cinematografiei?

- Ce este un actor profesionist?

- E o persoană care şi-a făcut din actorie o profesiune, care a urmat cursuri...

- Asta nu este semnificativ. Sunt mari pictori care au fost autodidacţi şi alţii care au făcut Academia sau Beaux-Arts şi care nu au devenit niciodată mari creatori.

- Nu aţi urmat niciodată cursuri?

- Pentru cinema, nu. În schimb dacă aş vrea să fac teatru cu siguranţă ar trebui să învăţ anumite tehnici.

- Aţi dori să faceţi teatru?

- Este o dorinţă pe care trebuie să mi-o înfrânez.

Şoimii se pot „felicita". Au câştigat un punct

Compa Şoimii - Petrolul Videle 0-0

Penibilă şi îngrijorătoare evoluţia elevilor „antrenaţi" de Radu II. Dacă luăm în calcul situaţiile clare de a înscrie, scorul pe reprize ar fi de 1-4, respectiv 2-3, evident în favoarea oaspeţilor. Bine aşezaţi în teren, insistenţi, cu mult mai multe reuşite fizice şi tehnico-tactice oaspeţii au controlat jocul în totalitate putând pleca acasă chiar cu cele 3 puncte puse în joc. Prima mare ratare o notăm în min. 25, când Necuescu - singur în careu - greşeşte ţinta. Urmează alte situaţii critice la poarta noastră, rezolvate greu de apărători şi, în special, de portarul Pampea. În min. 34 Neghirlă dă cu „stângul în dreptul" ratând o bună ocazie, ca în min. 45, Tara să rateze ca un copil de grădiniţă şansa de a deschide scorul.

Repriza secundă, ceva mai echilibrată, însă cu joc static, stângăcii, fisuri în apărare şi fără consistenţă în acţiunile ofensive, enervează galeria de cartier care şi-a explicat severele înfrângeri cu 1-5 din deplasare.

Introducerea, după pauză a lui Adi Munteanu a limpezit cât de cât jocul în atac, el fiind singurul care a creat situaţii de gol, şi care cu mare neşansă a ratat în min. 75 şi 87.

A arbitrat cu inerente greşeli care nu au influenţat rezultatul Dan Sorescu (Piteşti), fiul fostului apreciat arbitru din ţara prunelor şi a Daciilor. Şoimii au aliniat formaţia: Pampea - Popuşoi, Mărgineanu , Stoica, Comăniciu, Luca - Tara (45, Munteanu), Rădulescu, Turc (20, Neghirlă) - Marinac, Mălău (77, Călin).

I. PLEŞCA

*

Iată şi celelalte rezultate: Parângul Lonea - Arsenal Sadu 1-0, Unirea Drăgăşani - Rulmentul Alexandria 1-0, Drobeta Tr. Severin - Minerul Uricani 4-1, Minerul Certej - Mine Ral Rovinari 3-1, Petrolul Stoina - Severnav Tr. Sev. 2-0, Termo Dr. T.S. - Minerul Mătăsari 2-1, F.C. Vâlcea - Minerul Berbeşti 3-1, Minerul Lupeni - Petrolul Ţicleni 3-2, CFR Caransebeş - Aluminiu Slatina 9-0.

NOROC CU FLORIN COTORA!

urmare din pag.1

cititori, în ce stări de spirit sau de competiţie, dacă vreţi, s-au aflat sâmbătă cele două combatante! Dacă la aceasta mai adăugăm reaua credinţă făţişă a acestui fluieraş dă Bucureşti - Cristian Marinescu - miliţian deghizat în poliţist, care şi-a permis să fure, în chiar oraşul ministrului de Interne, echipa sibiană, avem o imagine mai clară asupra obstacolelor suplimentare pe care interiştii au trebuit să le surmonteze.

N-au putut, în primul rând, pentru că Baia Mare are o echipă mai experimentată, cu câteva individualităţi recunoscute. Au existat apoi, ca în orice meci, momentele fierbinţi, cu noroc sau ghinion, care puteau face diferenţa. Mă gândesc la imensa ratare a lui Al. Zotincă (min. 30) după acţiunea lui Pogăcean şi centrarea lui Grigore, când de la 5 metri a reluat balonul cu capul, în pământ. Sau la faza din min. 60, când Jeler a respins, ajutat şi de statura sa de baschetbalist, balonul trimis spre vinclu de S. Sabău. Discuţii aprinse a stârnit, mai ales, faza din min. 74, când sibienilor li s-a refuzat un penalti la faultul lui Moghioroş, în careu asupra lui Galea.

Nu-i mai puţin adevărat şi că, în ansamblu, replica băimărenilor a fost una tăioasă, ocaziile lor de gol fiind şi mai clare şi mai numeroase decât cele ale interiştilor. S-a opus, cu reflexe de mare inspiraţie şi curaj, portarul Florin Cotora, cel care, de fapt, a salvat această remiză care n-ar trebui să-i supere prea tare pe jucătorii sibieni. Voi reveni în cotidianul „Tribuna" şi pentru că, imediat după joc, foarte afectat, Jan Gavrilă gândea cu voce tare: „Cu arbitraje ca astea n-am decât soluţia demisiei!"

Handbal: start în Divizia B

La data de 13 septembrie a debutat noua ediţie de campionat pentru divizionarele B de handbal. Cum reprezentantele din Sibiu -C.S.M. şi A.T.U. „Nicolae Bălcescu" nu joacă în prima etapă, ne vom referi pe scurt la pregătirile ce le-au întreprins.

● Echipa feminină C.S.M. Sibiu şi-a început pregătirile la data de 10 august. După un cantonament de 10 zile la Păltiniş, antrenamentele au continuat apoi la Sibiu, sub conducerea prof. Lucian Albu, pe terenul Liceului Industrial nr.6 până la începerea campionatului. Din vechiul lot lipseşte Corina Ţincu care va juca probabil, la Zalău. În lot figurează următoarele jucătoare : Adela Bala, Bianca Mocanu, Diana Cioloboc, Claudia Burnete, Silvia Dobre, Laura Cacoveanu, Laura Surdu, Claudia Olteanu, Alina Unchiaş., Florina Gârboan.

● Echipa Academiei Trupelor de Uscat „Nicolae Bălcescu", datorită plecării unora dintre jucători în stagiatură, până la întoarcerea lor, lotul restrâns se pregăteşte sub conducerea col. Theodor Ciuhureanu pe terenul C.S.Ş. din parcul „Sub arini", deoarece sala proprie se află în reparaţie până în luna noiembrie.

Datorită acestui fapt, meciurile primelor etape le va susţine pe terenul C.S.Ş. iar echipa feminină C.S.M. Sibiu pe terenul Liceului 6.

Ilie IONESCU

Debut victorios

urmare din pag.1

şi cu două minute înainte de final (62-72), moment din care oaspeţii apasă pe accelerator şi termină victorioşi la o diferenţă de 14 puncte (63-77). Cei mai buni jucători ai sibienilor în această partidă de debut în noul campionat au fost: Cornel Alecu, Elemer Tordai, Claudiu Muntean şi Marcel Lăpădat, care s-au dovedit şi cei mai eficienţi marcatori 19, 17, 20 şi respectiv 11 puncte. Pentru C.S.M. Forest Sibiu au mai înscris Bubanja 7 şi Pelger 3.

Celelalte rezultate din grupă: Erbaşu - Steaua Bucureşti 89-56, Mobex Herlitz Tg. Mureş - Poli Elba Timişoara 81-61, BRD Ploieşti - Rapid Bucureşti 91-86.

N.A. Cei care au efectuat deplasarea cu elegantul şi confortabilul microbuz al Universităţii "Lucian Blaga", au avut un motiv în plus de satisfacţie, excelenta companie a conducătorului auto, Gabi, devenit deja, un statornic prieten al echipei.

Rugby D.N.

Etapa favoritelor

Cea de-a doua etapă a campionatului a dat câştig de cauză, în cele cinci meciuri disputate, favoritelor. Dinamo a învins lejer Rapidul, scor 43-14, Steaua a câştigat la diferenţă confortabilă, scor 48-10 disputa cu „minerii" din Lupeni, „U" Remin Baia Mare a terminat victorioasă confruntarea cu studenţii din Petroşani scor 29-19. Mizând pe tracul debutului pe prima scenă, a Consig-ului Giurgiu, studenţii din Cluj-Napoca au realizat singura victorie în deplasare câştigând cu scorul de 28-18. Deşi învinşi la scor la Timişoara 57-25, sibienii n-au jucat foarte rău, dovadă cele 25 puncte marcate. Diferenţa mare este datorată în principal dorinţei de revanşă a timişorenilor, după usturătoarea înfrângere suferită la Sibiu cu trei săptămâni în urmă. Partida Farul - Rulmentul Bârlad a fost amânată.

G.R.

Minatal 91

urmare din pag.1

mai rabde găzarii când echipa lor a ajuns la -5. Au marcat Negoiţă, respectiv Mihalcea şi Bătrânu (71, din penalty). Arbitrul Gh. Constantin a cam luat ghionţi pentru lovitura de pedeapsă acor-dată oaspeţilor ● **Jiul - FC Naţional 1-2 (1-2)** Al şaselea eşec consecutiv al Jiului şi numai o minune mai poate readuce echipa pe linia de plutire. De fapt, dacă minerii îşi iau milioanele şi pleacă încotro văd cu ochii, la ce-ar mai folosi această formaţie alcătuită din viituri locuind la hotel şi mâncând la restaurant pe bani nemunciţi. Autorii golurilor: Stancu, respectiv Ciubotariu şi Sburlea ● **Chindia - FC Argeş 2-4 (1-3)** Proaspătul internaţional piteştean Barbu a marcat de trei ori la Târgovişte, ceea ce nu-mi miroase a bine. Celelalte goluri au fost înscrise de Becheanu şi Cristescu (autogol), pentru gazde, respectiv Mogoşanu. Prunarii sunt pe locul întâi, unde n-au mai stat de pe vremea când juca Dobrin ... ● **Farul - Rapid 0-1 (0-1)** Giuleştenii au obţinut a treia lor victorie în deplasare, mai greu venindu-le să-şi câştige punctele sub Podul Grant, unde, pe vremuri, trona la loc de cinste lozinca-reclamă: „Nu e peşte ca stavridu'/, nici echipă ca Rapidu'". A marcat Marinescu într-o partidă fără sare şi piper. ● **Steaua - CSM Reşiţa 5-1**. Militarii noştri au zburdat pentru a-i impresiona pe „spionii" turci, dar marţi, cu ienicerii de la Fenerbache, nu ştiu dacă jucătorul-antrenor Lăcătuş va mai reuşi să înscrie două goluri. ● **Sp. studenţesc - Univ. Craiova 1-3 (0-2)**.Rezultat normal. Au marcat: Caramarin (64), respectiv Luţu (7 şi 28, din penalty), Ganea (90). V. Anghelinei i-a eliminat pe Niţă, Zanc şi Ganea (în finalul unui meci tensionat).

Clasament, Divizia A

1. FC Argeş	6	6	0	0	12-5	18(+9)
2. Oţelul	6	5	1	0	20-1	16(+7)
3. Steaua	6	5	0	1	16-7	15(+6)
4. FC Naţional	6	5	0	1	9-5	15(+6)
5. Rapid	6	4	1	1	8-3	13(+4)
6. Univ. Craiova	6	4	0	2	14-6	12(+3)
7. CSM Reşiţa	6	3	1	2.	9-11	10(+1)
8. Dinamo	6	3	0	3	10-8	9(0)
9. Gloria	6	2	2	2	9-6	8(-1)
10. Foresta	6	2	1	3	6-6	7(-2)
11. FCM Bacău	6	1	4	1	4-6	7(-2)
12. Ceahlăul	6	1	2	3	7-6	5(-4)
13. Petrolul	6	1	1	4	6-10	5(-5)
14. U Cluj	6	1	1	4	4-8	5(-5)
15. Farul	6	1	1	4	3-9	5(-5)
16. Chindia	6	1	1	4	5-15	5(-5)
17. Sp. studenţesc	6	1	0	5.	7-14	3(-6)
18. Jiul	6	0	0	6	2-25	0(-9)

Etapa viitoare (20-21.09): Foresta - U Cluj, Univ. Craiova - Gloria, Rapid - Sp. studenţesc, FC Naţional - Oţelul, CSM Reşiţa - Jiul, FCM Bacău - Steaua, FC Argeş - Petrolul, Dinamo - Farul, Chindia - Ceahlăul.

urmare din pag.1

dată pe post tot caseta lor, în care îl fac varză pe arbitru. Acest lucru mă face să cred că la Televiziune se lucrează pe bază de şpagă".

● Florin Segărceanu a anunţat echipa de Cupa Davis (Grupa Mondială) care va juca împotriva Rusiei (19-21.09.a.c.): Andrei Pavel, Răzvan Sabău, Ionuţ Moldovan, Gabriel Trifu. Fără Adrian Voinea şi Dinu Pescariu nu prea avem şanse în faţa lui Kafelnikov şi Volkov.

● Nicolae Drăgan, preşedintele Gloriei Reşiţa, zice că, Feri Vastag l-ar fi bătut, dar boxerul nu recunoaşte...

● Miercuri, 17.09.a.c. este programată o nouă etapă în „Cupa României" la fotbal: FC Inter va juca la Deva cu Vega, iar Gaz metan Mediaş la Făgăraş, cu Nitramonia.

● Victoria puţin scontată a australianului Patrick Rafter (n. 28.12.1972) în US Open l-a dus pe acesta de pe locul 63 pe locul 4 în clasamentul ATP.

● La Fukuoka (Japonia), sâmbătă s-a desfăşurat finala Grand Prix-ului IAAF, la care au fost invitaţi să participe doar primii 8 clasaţi în fiecare probă cu punctajele acumulate în cele 25 de

ULTIMA ORĂ

mitinguri ale Circuitului anului 1997. Noi am avut în întrecere trei atlete: Gabi Szabo (5000 m), care a abandonat (?), Rodica Mateescu (triplu salt) - locul 3, Monica Iagăr (săritura în înălţime) - locul 3.

● CCA a decis ca arbitrii să se prezinte, obligatoriu, cu o zi înainte în localitatea în care urmează să se dispute meciurile la care au fost delegaţi. O cheltuială în plus pentru gazde!

● Spaniolul Carlos Moya, nr. 5 în clasamentul ATP, vine la Open România nu pentru bani, nu pentru Ţiriac, ci pentru ... Raluca Sandu, fiica „Naşului" din fruntea federaţiei de fotbal, căreia îi trage ... clopotele de-o vreme. Bine şi aşa.

● După ce a pierdut, pe mâna ei, semifinala cu Venus Williams, în US Open, Irina Spârlea a fost şi amendată cu 5000 dolari pentru „limbaj obscen" şi gesturi „sugestive" la adresa neamurilor adversarei sale din tribună. Năstase era simpatic şi când era supărat...

● Tilihoi şi Purcaru, foşti colegi de echipă la UniversitateaCraiova, în prezent colegi la Centrul de copii şi juniori al aceluiaşi club, s-au bătut ca chiorii pe terasa unui restaurant din capitala Băniei, neştiind care este mai „mare". S-a întâmplat şi la case ... boiereşti.

Fotbal, Divizia D — O etapă dominată de oaspeţi

● **CS Agnita - Record 1-5 (1-1)** O veritabilă demonstraţie de fotbal modern, pragmatic, eficace şi totodată spectaculos, a reuşit formaţia pielarilor medieşeni pe excelentul gazon al stadionului din Agnita, unde - controlând cu autoritate mijlocul terenului - s-a impus detaşat şi fără probleme în faţa unei partenere apatice, cu o linie mediană inexistentă, depăşită total la capitolele pregătirii fizice şi tactice, care în plus a şi gafat flagrant la două din golurile primite. Medieşenii au atacat extrem de viguros încă din start, în chiar min. 5 A. Tofănescu şutând de la 14 m la vinclu, dar portarul C. Popescu a respins, printr-un reflex miraculos, în corner. În min. 12 el este învins de B. Forgacs, care finalizează, cu un şut violent la firul ierbii în colţul lung, excelenta pasă dată de M. Lazăr. Peste un minut C. Rău trimite, din poziţie favorabilă, mult peste transversală, ratând desprinderea. Agnitenii echilibrează pentru câteva clipe jocul, M. Părău demarează pe dreapta centrează precis la D. Siia şi acesta, de la 12 m, egalează, plasând balonul pe lângă Săbău ieşit în întâmpinare. În min. 23 şi 25 două puternice lovituri de cap ale lui M. Lazăr, (cel mai bun jucător de pe teren), sunt deviate de portarul gazdelor, prin parade de excepţie, peste bară. Până la pauză mai consemnăm şutul peste transversală al lui A. Tofănescu, dintr-o poziţie foarte favorabilă, precum şi ratarea monumentală a lui D. Siia, care - în min. 39 - n-a valorificat din careul mic pasa dată de M. Părău. Repriza secundă aparţine aproape în întregime oaspeţilor, care profită de căderea fizică a rivalilor, combină spectaculos şi eficient, punctând încă de patru ori prin R. Negru (72), valorificator al pasei lui I. Şeica, F. Forgacs, min. 78 la o gravă greşeală a defensivei din faţă şi min. 85 la cornerul executat de R. Negru şi I. Şeica (89) ce a stabilit scorul final, fructificând centrarea lui B. Forgacs. La celălalt but am notat doar pătrunderea lui G. Andrei, care ajuns pe linia de corner n-a găsit soluţie optimă de finalizare. Raport de cornere 14-3 în favoarea învingătorilor. S-au remarcat M. Lazăr, C. Savu, B. Forgacs, C.Rău şi R. Mureşan de la oaspeţi, M. Părău, C. Popescu, N. Naicu şi G. Andrei, de la amfitrioni. Corectă prestaţia brigăzii sibiene de arbitraj alcătuită din centralul O. Baltador cu secunzii I. Rotaru şi C. Nan. ● **CFR Retezat PIM - Textila 2-0 (0-0)** Lidera clasamentului s-a impus greu dar de justeţe, în dauna unsprezecelui din Cisnădie care s-a apărat cu tenacitate. Au înscris: A. Fuşle (73), C. Drăgoi (89) ● **Viitorul - COMESO 1-3 (1-2)** La Bazna, ambele combatante - practicând un fotbal confuz şi cu multiple inexactităţi - n-au oferit celor prezenţi spectacolul dorit. Au marcat: D. Cucerzan (34, din penalti) pentru localnici, C. Ganţă (34, 43) şi M. Pipiş (73, din penalty), pentru formaţia din Şeica Mare. ● **Unirea - Romanofir 1-2 (1-1)** După o primă repriză egală, tălmăcenii s-au impus după o întrecere palpitantă - la Ocna Sibiului în faţa echipei din localitate. Au înscris: Z. Stejar (10) pentru ocneri, respectiv I. Fiţea (15, din penalti şi min. 67). ● **U Mecanica Sembraz - Sticla 9-2 (1-0)** Ploaie de goluri pe arena sibiană. Independenţa, unde - după o primă repriză sensibil echilibrată - formaţia studenţească s-a detaşat clar în a doua parte a întâlnirii. Au punctat în contul sibienilor D. Murăşan (15), N. Laurenţiu (46, 49, 52, 69, 75), R. Demian (67) şi D. Banciu (77), I. Grigore (53, 73) pentru avrigeni ● **Construcţii - Vitrometan 1-2 (1-0)** Constructorii au dominat prima parte a partidei când au şi înscris golul în min. 5 prin N. Sîrbu. Medieşenii , mai proaspeţi în repriza secundă au obţinut în final victoria graţie golurilor reuşite de A. Gâdiu (70) şi O. Noian (85). ● **Carpaţi Mecanica - ASA 2-0 (1-0)**. Dominând cu suficienţă teamul din Mârşa s-a impus nonşalant ca urmare a golurilor marcate de I. Ionuţ (7) şi G. Spătaru (53). ● **Sparta - Geromed 3-1 (0-1)** Deşi condusă la pauză, datorită golului reuşit de A. Petru în min. 44, campioana „en titre" regăsindu-şi cadenţa şi suflul de altădată s-a desprins decisiv, în urma golurilor realizate de A. Ioo (69) şi C. Boaru (73, 75).

V.M.

Vânzare
Vând Dacia 1300. Informaţii A. Iancu 17, 5 milioane negociabil. (19322)

Biblioteca „ASTRA" — SIBIU —

Bibliote... „ASTRA"
— SIBIU —

BASCHET

Revedere, cu o victorie, pe teren propriu

C.S.U. Forest Sibiu - Sportul Studenţesc Stollwek Bucureşti 106 -85 (45-42)

Sala Clubului Sportiv Şcolar a prilejuit, sâmbătă, reîntâlnirea iubitorilor baschetului sibian cu echipa favorită, într-o nouă ediţie de campionat. Desigur, o întâlnire cu participare fortuit limitată, stare de fapt neplăcută, ca de obicei datorată sălii improprii şi neîncăpătoare pentru spectatori. Dar, în curând soarele va răsări şi pe ulita noastră şi, sperăm, din momentul începerii jocurilor pe grupe valorice, ca sibienii să poată beneficia de facilităţile noii săli polivalente. Până atunci, graţie Radioteleviziunii Sibiu, cei ce îndrăgesc sportul, cu precădere baschetul, pot urmări în direct desfăşurarea partidelor de acasă la radio şi la televiziune.

Aşadar, o reîntâlnire cu elevii reputatului tehnician Mircea Vulc, una plăcută - chiar dacă nu în toate momentele la nivelul exigenţelor fireşti faţă de valoarea jucătorilor şi cunoştinţele lor tehnico-tactice - finalizată cu o victorie care coroborată cu cea din prima etapă de la Galaţi, aduce echipei C.S.U. Forest Sibiu maximum de puncte

Sportul studenţesc Bucureşti a reprezentat o veritabilă surpriză pentru cei ce au urmărit partida, o echipă tânără, fără nume sonore, cu câţiva jucători bine dotaţi pentru faza de atac şi cu rezultate surprinzătoare la finalizarea aruncărilor de 3 puncte. Evident evoluţia lor a fost uşurată şi de apărarea „subţire" a gazdelor, care le-a permis să-şi creeze poziţii bune de aruncare,

continuare în pag.4

Octavian RUSU

Mihai Leu a învins

Deşi oficial Mihai Leu trebuia să lupte pentru titlul mondial abia în decembrie, el a răspuns provocării irlandezului Michael Corruth şi a acceptat să-şi pună centura în joc, sâmbătă seara, la Aachen.

Cu toată că a întâlnit un boxer obstrucţionist şi rudimentar tehnic, care a lovit tot timpul cu capul şi cu mănuşa deschisă şi s-a agăţat literalmente de Mihai Leu, încercând să-l împiedice să boxeze, românul-german, cu arcada deschisă de capul chel-beton al irlandezului, a reuşit o meritată şi de necontestat victorie, păstrându-şi centura şi obţinând al 28-lea succes în cariera sa de boxer profesionist, din tot atâtea partide disputate. Felicitări Mihai Leu! **O.R.**

TRIBUNA sporturilor

SUPLIMENT SĂPTĂMÂNAL DE INFORMARE SPORTIVĂ AL COTIDIANULUI INDEPENDENT "TRIBUNA"

Anul VII, nr. 385 | 22.09 - 28.09. 1997 | 4 pagini, 500 lei

ŢIRI

Ne-am învăţat cu un Ţiriac distins, sobru spre morocănos, scurt la vorbă, dar bogat la faptă, trecând în deplinătatea eleganţei alături sau printre noi purtându-şi mustaţa lui de milioane şi aerul de învingător. Îl simţim printre noi şi prin firme sau „rezervări" Ţiriac. Dă mai greu în clocot decât alţi oameni de zgură şi, din acest motiv, dar şi din altul, s-a ferit să muşte felia politică în văzul lumii, mulţumindu-se cu frişca de pe tortul afacerilor.

Într-o vreme mă încerca gândul că Ţiri vrea să-şi cumpere eternitatea de la copiii din România, investind, după cum mă aştep-

Peluza a III-a

tam şi după cum am interpretat eu nişte aluzii, în sportul juvenil, în lumea copiilor, în joaca lor, şi, de ce nu ?, în sănătatea şi în viaţa acestora. M-a scos din visare marele campion însuşi. Prosperitatea fostului copil de mingi i-ar fi permis, ba chiar l-ar fi obligat pe actualul om de afaceri să hotărască intrarea gratuită a copiilor la Turneul Open România, sau să facă biletul de copil juma-juma, jumătate din puşculiţa copilului, jumătate din puşculiţa bancherului. Aşa însă, o parte dintre copiii care visează tenis şi din visul cărora nu lipseşte un domn elegant, cu mustaţă de milioane va aştepta pe la porţi, mila cuiva dintre organizatorii acestui turneu cu premii. Poate chiar mila lui Ion Ţiriac.

Mihai BRATU

Rugby, Divizia A

Greu la deal cu ...

C.S.M. Foresta - Steaua 6-21 (3-12)

Mi-e greu să înţeleg de ce punem în cârca altora propriile noastre nereuşite. Arbitrul Paraschivescu a arbitrat cu greşeli, unele scuzabile, altele ba; dar nu erorile de arbitraj au înclinat balanţa. Jocul echipei sibiene este în evident regres. Pachetul de înaintaşi, de altfel punctul forte al echipei, a fost dominat clar de cel stelist. Treisferturile au fost uşor depăşite în jocul de apărare, iar în atac, de multă vreme nu-şi prea aduc contribuţia la reuşitele echipei. În aceste condiţii este greu să învingi un adversar cotat mai valoros. Greu de înţeles metamorfoza echipei noastre, care în urmă cu o lună spulbera formaţia timişoreană într-o evoluţie, se pare, irepetabilă. Cum e posibil ca într-un timp relativ scurt să scadă atât de mult valoarea jocului practicat. Răspunsul cade în sarcina altora, poate chiar în sarcina jucătorilor, ei fiind eroii principali ai celor două evoluţii diametral opuse.

Revenind la jocul etapei iată pe scurt evoluţia scorului. După un început echilibra,t în min. 18 gazdele deschid scorul A. Iulian transformând o lovitură de pedeapsă. Cinci minute mai târziu, oaspeţii înscriu prin Frunză, în urma unui atac clasic pe treisferturi. Transformă Popişteanu. În min. 36, Drăguceanu înscrie cel de-al doilea eseu

continuare în pag.4

G.R.

Surdului degeaba îi cânţi de jale

Mirutal 91

Etapa a şaptea a început sâmbătă la ora prânzului şi s-a încheiat duminică la miezul nopţii, dar mai marii fotbalului nostru pot programa meciurile oricând şi oriunde pentru că tot slabe şi măsluite vor fi, la noi năravul din fire fiind fără lecuire. Numai că vorba lui Anton Pann: surdului degeaba îi cânţi de jale, iar orbului degeaba îi spui că s-a făcut ziuă. Teleguţa campionatului nostru de primă divizie, trasă de măgari îndărătnici şi mânată de surugii pişicheri, înaintează anevoie, privită de tot mai puţină şi mai plictisită asistenţă. Iar când ies în lume, echipele noastre de club duc primăvara în ograda adversarilor.

◆ **Chindia - Ceahlăul 0-3 (0-1)** Până şi arbitrul Ion Danciu ştia că trebuie să învingă oaspeţii aşa că le-a dat un penalti cadou (dar nu degeaba!), transformat de Axinia II. Numai că nemţenii nu s-au mulţumit cu atât, probabil având

continuare în pag.4

n.i.d.

Fotbal, Divizia B

Medieşenii - la prima victorie în deplasare

UTA - Gaz metan 0-2 (0-1)

Visurile de mărire ale gaziştilor au început să capete contur în urma acestei prime victorii obţinute în deplasare, în faţa unei echipe care, altădată, se număra între protagonistele fotbalului românesc. Numai că timpul a trecut în defavoarea multora, între aceştia numărându-se şi clubul arădean. Aliniind o formaţie tânără, lipsită de experienţă, fostul internaţional Emerich Dembrovschi spera într-o minune, care nu s-a produs, oaspeţii obţinând toate cele trei puncte puse în joc şi trimiţându-i pe textiliştii pe ultimul loc al clasamentului.

Spre deosebire de precedentele partide susţinute în deplasare, de astă dată medieşenii au evoluat cu mult aplomb, renunţând la acea aşteptare păguboasă şi fructificând două dintre contraatacurile iniţiate pe parcursul celor 90 de minute.

continuare în pag.4

D. IONAŞCU

Fotbal cu lingurița!

F.C. APULUM - F.C. INTER 2-0 (1-0)

Stadion „Unirea", timp rece, ploios, gazon alunecos, spectatori cca 800. Au marcat: MÂNDROC (min. 2) şi GHERMAN (min. 66).

F.C. APULUM : Papp - Marina, Grad, Himcinschi, Gherman - Galeş, Luca, Mitu (min. 86, Rădoi), Vlăduleasa - Mândroc, Pustai (min. 57, Tarcea). Rezerve: Păcleşan, Baco, Oprea. Antrenori: Gh. Borugă, Iulian Nichimiş, Cornel Simtion.

F.C. INTER: Fl. Cotora - Tolciu, Bran, Terchilă, N. Grigore (min. 68, B. Mara) - C. Szeghedi (min. 78, M. Szeghedi), S. Toader, S. Sabău, Pogăcean, Cl. Moldovan - D. Galea (min. 78, C. Stoian). Rezerve: Holom, V. Oros. Antrenori: Jan Gavrilă, Ad. Văsii, P. Purima.

Au arbitrat bine bucureştenii Gh. Verives, M. Muntean şi Gh. Badea. Observator: Oct. Streng (Oradea).

Cartonaşe galbene: Mitu (min. 60), respectiv N. Grigore (7) şi Cl. Moldovan (72).

Raportul şuturilor: 7-6 (pe poartă 4-4). Cornere: 7-2.

Mircea BIŢU

Cronica meciului în pag. 4

În pag. 3
MAPAMOND SPORT

ULTIMA ORĂ - ULTIMA ORĂ

▼ Până la 15 octombrie a.c., reprezentativa de fotbal a României va ocupa locul 3 în clasamentul FIFA - Coca Cola, după Brazilia, campioana mondială şi Germania, campioana europeană. Această situaţie se datorează conjuncturii favorabile şi a adversarelor slabe din grupa premilinară a C.M.

▼ Aniversări: Damon Hill (17.09.1962), Peter Shilton (18.09.1950), Toni Kukoc (18.09.1968), Ronaldo Luiz Nazario De Lima (22.09. 1976), Narcis Răducan (23.09.1974)

▼ Arbitrul medieşean Iosif Biro a fost rezervă la partida Karlsruhe - Anorthosis Famagusta (2-1) din Cupa UEFA, condusă de Adrian Stoica. O excursie plăcută şi instructivă!

▼ Destituit din funcţia de director al Complexului Sportiv Naţional Bucureşti, Octavian Viscopoleanu a dat în judecată M.T.S.-ul şi a cerut 200 milioane lei daune. Nu-i prost cine cere ...

▼ Gabriela Szabo a pus la dispoziţia MTS suma de şapte milioane lei pentru a fi distribuită unor foşti mari sportivi ajunşi în sapă de lemn. Fotbaliştii noştri milionari împrăştie banii pe maşini luxoase şi prin baruri deocheate.

continuare în pag.4

n.i.d.

CLASAMENTE DIVIZIA B

Seria I

FC Oneşti - Foresta II 3-1, Nitramonia - Dunărea Cl. 6-0, Metrom Dunărea Gl. 3-0, Poiana - Tractorul 0-1, Midia - Gloria Buzău 3-0, FC Braşov - Metalul 1-0, Poli Iaşi - Precizia 2-0, Petrolul - Dacia Brăila 5-0, Astra Ploieşti - Rocar 2-0.

1. Astra Ploieşti	7	6	1	0	19-6 19(+7)
2. FC Oneşti	7	5	1	1	20-9 16(+4)
3. FC Braşov	7	4	2	1	9 - 5 14(+2)
4. Tractorul	7	4	1	2	12-5 13(+4)
5. Metrom Braşov	7	4	1	2	9 - 5 13(+1)
6. Midia Năvodari	7	4	1	2	13-14 13(+1)
7. Rocar Bucureşti	7	3	2	2	9 - 6 11(+2)
8. Petrolul Moineşti	7	3	1	3	17-14 10(-2)
9. Dacia Brăila	7	3	0	4	19-13 9(0)
10. Foresta II	7	2	3	2	10-7 9(0)
11. Poli Iaşi	7	3	0	4	6 - 8 9(-3)
12. Precizia Săcele	7	2	2	3	6 - 9 8(-1)
13. Nitramonia	7	2	1	4	10-6 7(-5)
14. Gloria Buzău	7	2	1	4	8-18 7(-2)
15. Dunărea Galaţi	7	1	3	3	7-14 6(-3)
16. Metalul Plopeni	7	1	3	3	2-10 6(-3)
17. Poiana Câmpina	7	1	1	5	4-12 4(-8)
18. Dunărea Călăraşi	7	0	2	5	4-23 2(-7)

Etapa viitoare: **Dunărea Galaţi - FC Oneşti, Dunărea Călăraşi - FC Braşov, Metalul - Metrom, Dacia - Nitramonia, Foresta II - Astra, Gloria - Poiana, Rocar - Midia, Tractorul - Poli Iaşi, Precizia - Petrolul.**

Seria a II-a

ASA - Minerul 2-1, UTA - Gaz metan 0-12 ARO - Vega 1-1, Gloria- Corvinul 1-0, Olimpia - Unirea Dej 3-1, Electroputere - FC Baia Mare 1-2, UMT - Dacia Piteşti 2-0, Apulum - FC Inter 2-0, CFR Cluj - Poli Timişoara amânat.

1. ASA Tg. Mureş	7	5	1	1	13-6 16(+4)
2. Olimpia S. Mare	7	5	0	2	11-7 15(+3)
3. FC Baia Mare	7	4	1	2	12-8 13(+4)
4. GAZ METAN MEDIAŞ	7	4	0	3	11-8 12(+3)
5. UM Timişoara	7	4	0	3	11-8 12(0)
6. Minerul Motru	7	4	0	3	10-7 12(+3)
7. Gloria Reşiţa	7	4	0	3	10-11 12(0)
8. Unirea Dej	7	3	1	3	11-8 10(1)
9. Electroputere	7	3	1	3	10-10 10(-2)
10. CFR Cluj	6	3	1	2	6 - 7 10(+1)
11. Dacia Piteşti	7	3	1	3	8-11 10(+1)
12. Poli Timişoara	6	3	0	3	11-9 9(0)
13. Apulum A. Iulia	7	3	0	4	7 - 8 9(-3)
14. FC INTER SIBIU	7	2	1	4	7 - 9 7(-2)
15. Corvinul	7	2	1	4	8-10 7(-2)
16. ARO Câmpulung	7	2	1	4	7-10 7(-5)
17. Vega Deva	7	1	2	4	4-11 5(-4)
18. UT Arad	7	1	1	5	5-13 4(-8)

Etapa viitoare: Dacia - ASA, FC Baia Mare - ARO, Vega - UMT, Inter-Electroputere, Minerul - Olimpia, Gaz metan - Gloria, Unirea Dej - UTA, Corvinul - CFR Cluj, Poli Timişoara - Apulum Alba Iulia.

Sportivul săptămânii

Gheorghe Tomoioagă - un atlet căruia nu-i scapă nici un concurs

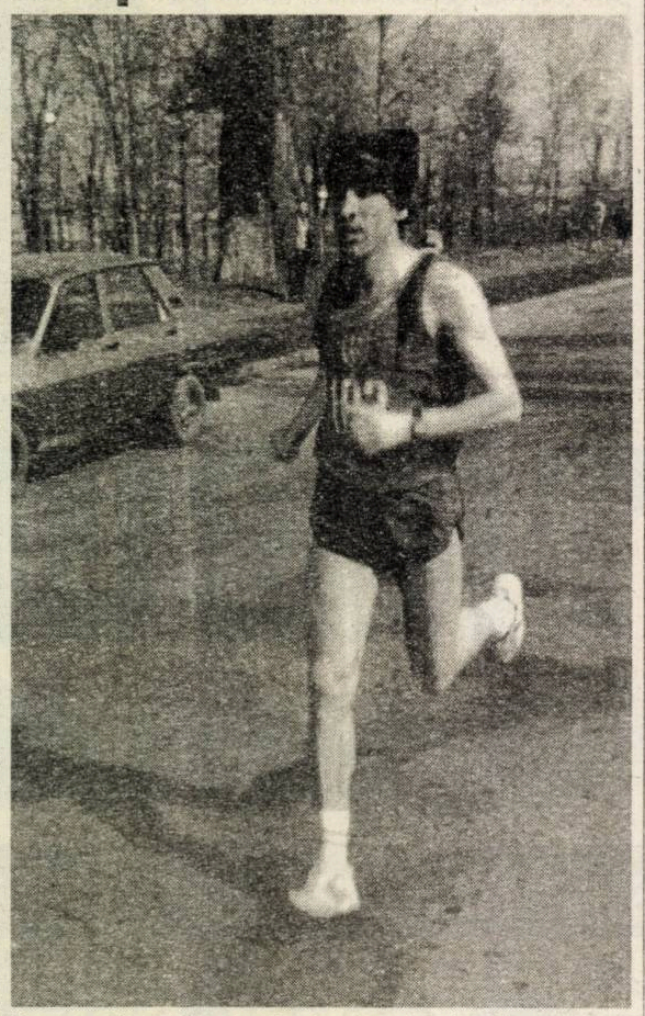

Gheorghe Tomoioagă este un atlet care nu are astâmpăr. Mai deunăzi l-am reîntâlnit prin centrul Sibiului. Nu am scăpat prilejul unui dialog pe o temă de actualitate-atletismul.

- ***Ce mai faci, Ghiţă?***

- Nu mă las, alerg, alerg şi tot alerg. Nu-mi scapă nici un concurs.

- ***Am aflat că alergi pentru Steaua, deşi eşti sibian şi lucrezi aici.***

- Momentan lucrez ca subofiţer M.Ap.N., la unitatea 01434 Sibiu în care comandant de unitate este dl.col.ing. Dumitru Homei, dar sunt legitimat la C.S.A Steaua. Eu aş dori să reprezint bineînţeles A.S.A Sibiu, dar cum această secţie s-a desfiinţat, iar alt club - cum este C.S.M.Sibiu- nu este interesat, am acceptat să concurez pentru Steaua.

- ***Ghiţă dacă tot alergi mereu, spune-mi cu ce prformanţe te lauzi?***

- În acest an am un loc II cu echipa militară a României la Campinatul Mondial de la Biel Bienne din Elveţia. Pe plan intern, am ocupat locul III la Campionatul Naţional de seniori, în proba de 10.000 m şi locul III cu echipa militară a C.S.A Steaua la Campionatul Naţional de semimaraton. De asemenea, am participat la diferite crosuri în ţară: locul I la Tg. Mureş; locul I la "Crosul Olimpic" de la Oradea şi un loc IV la "Crosul studenţesc" de la Bucureşti, unde am fost premiat de dl. preşedinte Emil Constatinescu.

- ***Totuşi, nu ai dori să reprezinţi Sibiul în concursurile la care participi ?***

- Desigur. Dorinţa mea cea mai mare este să rămân în Sibiu şi să concurez la un club de aici, dar nimeni nu doreşte să mă ia sub tutela lui, aici acasă. Am speranţa că, totuşi secţia de atletism de la A.T.U. va lua din nou fiinţă şi se va reînnoda tradiţia în care atleţii de la Sibiu erau mereu în frunte.

A consemnat
Ilie IONESCU

Şoimii COMPA a renunţat la Radu II

După două sezoane la Şoimii COMPA, antrenorul Marin Radu se desparte, fără voia lui, de echipa sibiană.

"Am renunţat la serviciile d-lui Radu din cauza rezultatelor nemulţumitoare - ne-a spus preşedintele clubului, dl. Teodor Bega. Noi îi mulţumim pentru activitate şi nu-l facem singur răspunzător de neîndeplinirea obiectivelor echipei în ultimele două ediţii de campionat. Dar, ştiţi cum se întâmplă: când n-ai rezultate, schimbi antrenorul! Deocamdată, antrenor principal este fostul secund Dan Călinescu, el fiind ajutat de jucătorul Dan Mihăilă. Sperăm într-o "trezire" a echipei pentru că ne aşteaptă un parcurs dificil, cu deplasare la Sadu, apoi meci acasă (etapă intermediară, în 24.09., cu Lonea) şi din nou două deplasări". **(M.B.)**

Handbal, junioare

Litex Cisnădie s-a calificat în Divizia A şcolară

Participând, la Piteşti la un tur preliminar formaţia feminină Litex din Cisnădie a reuşit să se califice în seria I a Diviziei A şcolare alături de Oltchim Rm.Vâlcea, C.S.Ş Dobreta , C.S.Ş. Slatina, C.S.Ş. Craiova, C.S.Ş. Rm. Vâlcea, C.S.Ş. Timişoara şi C.S.Ş.Tg, Jiu. În prima etapă, **25 septembrie,** echipa antrenată de prof. Gheorghe Bădianu va juca la Tr.Severin cu C.S.Ş. Dobreta. Iată în continuare jocurile din tur ale echipei din Cisnădie: **28 septembrie** Litex Cisnădie-Oltchim Rm. Vâlcea; **5 octombrie** C.S.Ş. Craiova-Litex Cisnădie; **12 octombrie** Litex Cisnădie - C.S.Ş. Slatina; **19 octombrie** C.S.Ş. Timişoara-Litex Cisnădie; **26 octombrie** Litex Cisnădie - C.S.Ş. Rm Vâlcea; **2 noiembrie** C.S.Ş. Tg.Jiu -Litex Cisnădie.

Turul II - turneul I - 4, 5, 6, 7 decembrie, pe terenuri neutre (în localitate necunoscută).

Prin grija Inspectoratului Şcolar Judeţean (inspector de specialitate, prof. Marcel Avram), Litex are condiţii normale de participare. Păcat că dl.prof Ioan Teşcuţ, director al Grupului Şc. de Industrie Uşoară, nu înţelege această activitate, nedând curs solicitării la un cantonament de pregătire în luna august, aprobat, în principiu, de inspectorul de specialitate al I.Ş.J.

Ilie IONESCU

Cupa UEFA

Rezultatele turului I

Steaua - Fenerbahce 0-0
MPKC Mozir (Belarus) - Dinamo Tbilisi 1-1 (0-1)
FC Jarz Porl (Finlanda) - München 1860 0-1 (0-0)
Rotor Volgograd - Orebro (Suedia) 2-0 (1-0)
Trabzonspor - Vfl Bochum 2-1 (2-1)
Beitar Ierusalim - FC Bruges 2-1 (0-0)
Maribor Branik - Ajax Amsterdam 1-1 (0-0)
Vitoria Guimaraes - Lazio Roma 0-4 (0-0)
Vitesse Arnhem - Sporting Braga 2-1 (1-0)
Atletico Madrid - Leicester City 2-1 (0-1)
Deportivo La Coruna - Auxerre 1-2 (0-0)
Real Villadolid - Skonto Riga 2-0 (1-0)
Strasbourg - Glasgow Rangers 2-1 (0-0)
Celtic Glasgow - Liverpool 2-2 (0-1)
Rapid Viena - Hapoel Petah Tikva 1-0 (1-0)
Girondins Bordeaux - Aston Villa 0-0
Schalke 04 - Hajduk Split 2-0 (2-0)
OFI Creta - Ferencvaros 3-0 (1-0)
Sampdoria - Athletic Bilbao 1-2 (0-1)
Inter Milano - Neuchatel Xamax 2-0 (0-0)
Olympique Lyon - Brondby IF 4-1 (1-1)
Bastia - Benfica Lisabona 1-0 (0-0)
Croaţia Zagreb - Grasshopper Zurich 4-4 (2-1)
Viorel Moldovan a înscris două goluri pentru elveţieni
Aarhus - Nantes 2-2 (1-2)
Mouscron (Belgia) - Metz (Franţa) 0-2 (0-2)
PAOK Salonic - Arsenal Londra 1-0 (0-0)
Twente Enschede - Lillestrom (Norvegia) 0-1 (0-1)
FC Sion - Spartak Moscova 0-1 (0-0)
MTK Budapesta - Alania Vladikavkaz (Rusia) 3-0 (0-0)
Widzew Lodz - Udinese 1-0 (0-0)
Karlsruhe - Anorthosis Famagusta 2-1 (1-1)
Casino Salzburg - Anderlecht 4-3 (1-1)
Alin Stoica (80) a marcat pentru belgieni.

Krista Schmidh - campioană balcanică

La Bucureşti s-a desfăşurat, recent Balcaniada de atletism a veteranilor la care au participat atleţi din: Bulgaria, Turcia, Grecia, Iugoslavia şi bineînţeles din România. Veteranii români au reuşit să se claseze pe locul I, cucerind 68 de medalii. Printre câştigători s-a aflat şi sibianca Krista Schmidh. Participând la categoria de vârstă 50-54 de ani, ea a reuşit să se claseze pe locul I la aruncarea greutăţii cu performanţa de 8,60 m, iar în proba de 200 m plat a ocupat locul III cu timpul de 35,9. **I.ILIE**

Adi BLID la Sibiu!

Între spectatorii partidei F.C. Inter - F.C. Baia Mare s-a aflat şi Adi Blid. "Am o lună vacanţă forţată şi stau mai mult la Sibiu, cu familia. Cei de la Rapid mi-au înţeles necazurile şi contează în continuare pe mine. Zilele trecute, ei mi-au prelungit cu încă un an contractul. Sper să mă refac curând şi să-l provoc, la lupta pentru titularizare, pe tânărul Lobonţ" - mi-a spus ghinionistul fost interist.

M.B.

PROGRAM TVR

Luni, 22 septembrie

Programul 1: 13.00 Secretele nisipului (s/r) 14.00 TVR Info 14.10 Şeicul (s/r) 15.00 Sailor Moon (d.a.) 15.30 Emisiune în limba maghiară 17.05 Strada Libertăţii (s) 17.35 Timpul Europei 18.00 Interactiv Tele-joc 19.00 Sunset Beach (s) 19.50 Agenda Muzelor 19.55 Doar o vorbă "săţ-i" mai spun! 20.00 Jurnal, meteo, sport 21.00 Echipa de intervenţie (s) 22.00 în faţa dv. 23.00 Canary Wharf (s) 23.30 Jurnalul de noapte 23.50 Revista de istorie (do) 0.30 TVR Club

Programul 2: 14.30 Ce bine e acasă? (s) 16.00 Secretele nisipului (s) 17.00 Şeicul (s) 18.00 Mândrie şi prejudecată (s/r) 20.00 Teatru TV * Capul de răţoi

Marţi, 23 septembrie

Programul 1: 6.00 România: ora 6 fix! 8.30 Sailor Moon (d.a./r) 9.00 TVR Cluj-Napoca 10.00 TVR Info 10.05 TVR Iaşi 11.00 TVR Timişoara 12.00 TVR Info 12.05 Credo (r) 13.05 Secretele nisipului (s/r) 14.00 TVR Info 14.10 Şeicul (s/r) 14.55 Bursa invenţiilor (r) 15.30 Eccleziast '97 16.00 Emisiune în limba maghiară 17.00 TVR Info 17.05 Strada Libertăţii (s) 17.35 Medicina pentru toţi 18.00 Interactiv Tele-joc 19.00 Sunset Beach (s) 19.50 Agenda Muzelor 19.55 Doar o vorbă "săţ-i" mai spun 20.00 Jurnal, meteo, sport 21.00 Telecinemateca: Indiferenţii 22.35 Acasă 23.00 Canary Wharf (s) 23.30 Jurnal de noapte 23.50 Universul cunoaşterii 0.30 Planeta Cinema

Programul 2: 8.30 Canary Wharf (s/r) 9.00 Echipa de intervenţie (s) 11.35 Sunset Beach (s/r) 12.30 Savannah (s/r) 14.30 Ce bine e acasă (s) 16.00 Secretele nisipului (s) 17.00 Şeicul (s) 18.00 Mândrie şi prejudecată (s) 20.00 Maigret şi viaţa unui om (f)

Miercuri, 24 septembrie

Programul 1: 6.00 România: ora 6 fix! 8.30 Sailor Moon (d.a.) 9.00 TVR Cluj-Napoca 10.00 TVR Info 10.05 TVR Iaşi 11.00 TVR Timişoara 12.00 TVR Info 12.05 Sensul tranziţiei (r) 13.05 Secretele nisipului (s/r) 14.00 TVR Info 14.10 Şeicul (s/r) 14.55 Fotbal 17.00 TVR Info 17.05 Strada Libertăţii (s) 17.35 Magazin sportiv 18.00 Interactiv Tele-Joc 19.00 Sunset Beach (s) 19.50 Agenda muzelor 19.55 Doar o vorbă "săţ-i" mai spun 20.00 Jurnal 21.00 Memorialul durerii (s) 22.00 Flagrant 23.00 Canary Wharf (s) 23.30 Jurnalul de noapte 23.50 Cultura în lume 0.30 Întâlnirea de la miezul nopţii

Programul 2: 8.30 Canary Wharf (s/r) 9.00 Indiferenţii (f.r.II) 11.35 Sunset Beach (s/r) 12.30 Sunset Beach (s/r) 14.30 Ce bine e acasă! (s) 16.00 Secretele nisipului (s) 17.00 Şeicul (s) 18.00 Mândrie şi prejudecată (s) 20.00 Magazin sportiv

Joi, 25 septembrie

Programul 1: 6.00 România: ora 6 fix! 8.30 Sailor Moon (d.a.) 9.00 TVR Cluj-Napoca 10.00 TVR Info 10.05 TVR Iaşi 11.00 TVR Timişoara 12.00 TVR Info 12.05 Ce-i de făcut? (r) 13.05 Secretele nisipului (s/r) 14.00 TVR Info 14.10 Şeicul (s/r) 15.00 Sailor Moon (d.a.) 15.30 Pompierii vă informează! 15.45 Lege şi fărădelege 16.00 Convieţuiri 17.00 TVR Info 17.05 Strada Libertăţii (s) 17.35 Bank-Note 18.00 Interactiv Tele-Joc 18.50 Tragerile Super Loto 5/40 şi Expres 19.00 Sunset Beach (s) 19.50 Agenda muzelor 19.55 Doar o vorbă "săţ-i" mai spun 20.00 Jurnal 21.00 Iubire interzisă (s)21.55 Pariu trio 22.00 Cu ochii'n patru 22.45 Reflecţii rutiere 23.00 Canary Wharf (s) 23.30 Jurnalul de noapte 23.50 Un secol de cinema.

Programul 2: 8.30 Canary Wharf (s/r) 9.00 Planeta Cinema (r) 11.35 Sunset Beach (s/r) 12.30 Savannah (s/r) 14.30 Ce bine e acasă! (s) 15.05 Magazin sportiv (r) 16.00 Micaela (s) 20.00 Simon Tanner (f) 22.30 Time-Out. Emisiune sportivă

Vineri, 26 septembrie

Programul 1: 6.00 România: ora 6 fix! 8.30 Sailor Moon (d.a.) 9.00 TVR Cluj-Napoca 10.00 TVR Info 10.05 TVR Iaşi 11.00 TVR Timişoara 12.00 TVR Info 12.05 Media-Club (r) 12.35 Convieţuiri 13.05 Secretele nisipului (s/r) 14.00 TVR Info 14.10 Şeicul (s/r) 15.00 Sailor Moon (d.a.) 15.30 Emisiune în limba germană 17.00 TVR Info 17.05 Strada Libertăţii (s) 17.35 Scena politică 18.00 Batman (d.a.) 18.30 Treptat-treptat (s) 19.00 Sunset Beach (s) 19.50 Agenda muzelor 19.55 Doar o vorbă "săţ-i" mai spun 20.00 Jurnal 21.00 Tezaur folcloric 21.30 În lumea bună (f) 23.15 Jurnalul de noapte 23.30 D'ale Bucureştilor. Cabaret TV. 0.20 Cinematograful de noapte * DC 7 (f)

Programul 2: 8.30 Canary Wharf (s/r) 9.00 Dr. Quinn (s/r) 10.40 Dr. Quinn (s/r) 11.35 Sunset Beach (s/r) 12.30 Sunset Beach (s/r) 14.30 Ce bine e acasă! (s) 16.00 Micaela (s) 17.00 Şeicul (s) 18.00 Mândrie şi prejudecată (s/r) 22.30 Nocturnă sportivă

Sâmbătă, 27 septembrie

Programul 1: 7.00 Bună dimineaţa de la Timişoara 8.30 Alfa şi Omega 9.00 TVR Info 9.05 Salty (s) 9.55 Tip-Top, Mini-Top 11.00 Iartă (f) 12.30 Mork şi Mindy (s) 13.00 America sălbatică (do) 13.30 Ecranul 14.00 TVR Info 14.15 Mapamond 14.45 Magazin sportiv: 15.00 Fotbal: Universitatea Craiova - Steaua 17.00 Universul straniu al lui Arthur C. Clarke (s) 17.30 Alo, tu alegi! 18.00 Disney d.a. 18.30 Hollyoaks (s) 19.00 Teleenciclopedia 19.55 Doar o vorbă "săţ-i" mai spun 20.00 Jurnal 20.35 Săptămâna sportivă 21.00 Savannah (s) 22.00 În căutarea umorului pierdut 23.00 TVR Info 23.15 Piaţa Spaniei (s) 23.55 Mâine pe micul ecran 24.00 Volei: Cehia - România 1.00 Arena AS

Programul 2: 8.10 Lupii aerului (s) 13.30 Emilie (f/I) 14.30 Ce bine e acasă! (s) 16.00 Micaela (s) 17.00 Şeicul (s) 20.00 Dr. Faustus (f) 21.30 Mozaic sportiv 21.45 Dr. Faustus (f/II)

Duminică, 28 septembrie

Programul 1: 7.00 Bună dimineaţa! 8.30 Lumină din lumină 9.00 TVR Info 9.05 De la Apenini la Anzi (s) 9.35 Legenda Albei ca Zăpada (d.a.) 10.00 Domino 11.00 Biserica satului 11.10 Viaţa satului 12.30 Ce vrăji a mai făcut nevasta mea, Samantha? (s) 13.00 Serial de călătorii 14.00 TVR Info 14.15 Atlas 14.45 Video-Magazin * Să râdem cu Mr. Bean * Stop cadru 17.00 Start-Rec * 50 de ani de jurnale UFO * Cu nasul pe sus 18.00 Disney d.a. 18.30 7 zile în România 19.00 Robingo 19.55 Doar o vorbă "săţ-i" mai spun 20.00 Jurnal 20.35 Duminica sportivă 20.50 Tragerile Loto Special 6/49 şi Noroc 21.00 Amore (f) 22.30 Pariu trio 22.35 TVR Info 22.40 Camel Planet 23.40 23.45 Cântec de lume

Programul 2: 8.10 Lupii aerului (s) 11.00 Handbal: România - Croaţia 13.30 Emilie (s) 14.30 Ce bine e acasă! (s) 15.00 Fotbal: Rapid - "U" Cluj-Napoca 17.00 Şeicul (s) 21.00 Repriza a treia 0.30 Volei: România - Ucraina.

MAPAMOND SPORT

V-ar place o soţie mai puternică decât dumneavoastră?

În ultimii ani s-au împuţinat disciplinele sportive la care aveau acces doar bărbaţii. Aşa se face că există campionate de haltere, de box, de judo, de culturism, karate, rugby sau lupte. Iar dacă au fost create federaţii naţionale de acest gen, de ce nu ar fiinţa şi federaţii internaţionale, campionate europene şi mondiale?

Printre ţările în care femeile nu se dau înapoi de la nimic se numără şi Germania, dar se pare că nemţoaicele au adversare de temut şi pe alte meleaguri. În mai a.c., la Atena, s-a desfăşurat Campionatul european de box pentru amatoare, în iunie a.c., la Sevilla, a avut loc Campionatul european de haltere, judo-ul feminin a luat deja o mare amploare, ca şi karatele şi culturismul. Pentru Olimpiada din anul 2000 se preconizează introducerea probei de haltere pentru femei, iar din 1992 există WIBF, adică Women's International Boxing Federation (Federaţia internaţională de box feminin, cu caracter profesionist).

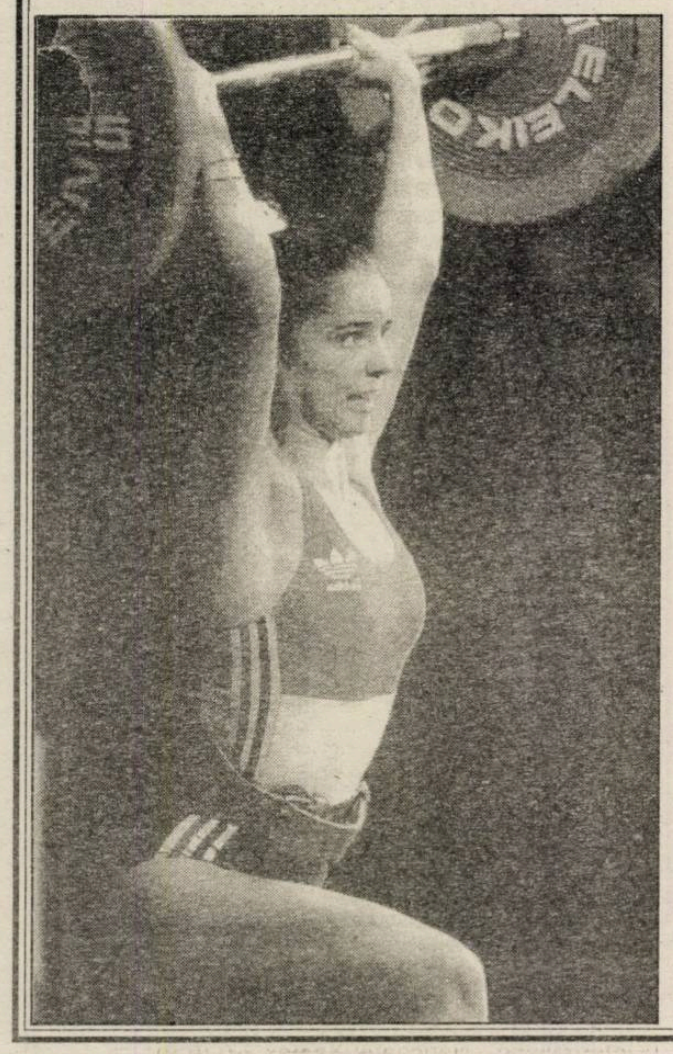

Am urmărit destule concursuri de acest tip, dar - sincer să fiu - nu-mi plac. Să vezi o domnişoară de 20 de ani cu nasul cât o pătlăgică, sângerând din belşug şi "zâmbind" cu proteza de cauciuc din gură nu mi se pare cel mai agreabil spectacol, tot aşa cum nu mi-ar place defel o nevastă care să ridice toată ziua greutăţi, cu ochii ieşiţi din orbite şi maţele adunate într-un şerpar strâns voinicește...

De ce o fac, nu ştiu. Poate din teribilism, poate pentru publicitate, poate pentru bani, poate pentru că nu le place postura de femei? Aceasta să fie viitorul sportului...

În imagine: Claudia Müller, campioana Germaniei la haltere, cat. 59 kg.

Martina Hingis nu iartă nimic

Născută la Kosice (Slovacia) la 19.09.1980, dar având cetăţenie elveţiană, Martina Hingis măsoară 1,67 m şi cântăreşte 52 kg. În palmares are 12 titluri, între care 3 de Mare Slam cucerite chiar în acest an (Australian Open, Wimbledon şi Flushing Meadow).

E tare "micuţa" şi nici urâtă nu-i!

Il Calcio în cifre şi... litere

Echipele din Serie A

ATALANTA - antrenor Emiliano Mondonico. Achiziţii: Fontana (p; parametri zero, Bari), Dundjerski (m; sârb, 1,4 miliarde lire; Vojvodina Novi Sad), Caccia (a; 3,8; Napoli), Lucarelli (a; 7; Padova), Chianese (a; 600 Foggia),Gibellini (f; revenit împrumutat Pistoiese), M. Orlando (m; 2 - coproprietate cu Fiorentina), Englaro (f; sloven; 2,2 Foggia), Echipa probabilă: Fontana - Englaro, Mirkovic, Carrera, Sottil, Foglio - M. Orlando, Dundjerski, Sgro-Lucarelli, Caccia.

BARI - antrenor Eugenio Fascetti. Achiziţii: F. Mancini (p; 0; Foggia), Zambrotta (m; 1,7; Como), De Rosa (f; 1; Savoia) Bressan (m; Q; Cagliari), Masinga (a; sud-african; Salernitana), Sassarini (f; 200 coprop. cu Como), Marcolini (m; 0,4; coprop. Sora), Echipa : F. Mancini - Ripa, Garzya, Sala, Manighetti - Bressan, Volpi, Doll, Ingeson - Ventola, Guerrero.

BOLOGNA - antrenor Renzo Ulivieri. Achiziţii - Bonomi (f; 1,2; Cesena), Kallon (a; împrumut Inter) Cristallini (m;6,5; Torino), Carnasciali (f: 1,8: Fiorentina), Dall'Igna (f; 1: Cremonese), R. Baggio (a; 18: AC Milan). Echipa: Antonioli - Mangone Torrisi, Paramatti, Carnasciali - Cristallini, Marocchi, Fontolan - R. Baggio, Kolivanov, K. Andersson.

BRESCIA - antrenor Giuseppe Materazzi (nou). Achiziţii: Hubner (a; 2,8; Cesena), SABĂU (m, revenit împrumut, Reggiana), Kozminski (f; 2; Udinese). Tal Banin (m; 5; Maccabi Tel Aviv). Echipa: Zunico - Binz - Adani, Savino, Pergolizzi - E. Filippini, Sabău, Tal Banin, Kozminski - Hubne, Neri.

EMPOLI - antrenor Luciano Spalletti. Achiziţii: Binho (f; brazilian; O; Londrina), Pagotto (p; 0,7; coprop. Milan), Pusceddu (f; O; Fiorentina), Vukotic (f; împrumut; Milan), Fusco (f; 0.9; Castel di Sangro), Martino (m; 0,8; Castel di Sangro), Sordo (m; 1; Reggiana), Ametrano (m; Juventus; împrumut), Tonetto (f; 1,5; Reggiana). Echipa: Pagotto - Binho, Baldini, Vukotic, Pusceddu - Martino, Pane, Ficini, Tonetto - Esposito, Cappellini.

FIORENTINA - antrenor Alberto Malesani (nou). Achiziţii: Tarozzi (f; 6,5; Bologna), D. Morfeo (m; 8,5; Atalanta), Dionigi (a; 3; coprop. Milan), Bettarini (f; 3,5; Cagliari), Edmundo (a; brazilian; 12; Vasco da Gama). Echipa: Toldo - Tarozzi, Padalino, Falcone, Serena - Cois, Rui Costa, Schwarz, Kancelskis - Batistuta, Oliveira.

INTER - antrenor Luigi Simoni (nou). Achiziţii: Ronaldo (a; brazilian; 48; FC Barcelona), Recoba (a; uruguayan; 7,5 Nacional Montevideo), Sartor (f; 7; Vicenza), Cauet (m; 5; francez; PSG), Simeone (m; argentinian; 13; Atletico Madrid), Mezzano (f; 8; Torino), Ze Elias (m; 10; brazilian; Bayer Leverkusen), West (f; nigerian; 5,5; Auxerre), Moriero (m; împrumut Milan). Echipa: Pagliuca - Zanetti, Sartor, Fresi, West - Cauet, Simeone, Ze Elias, Djorkaeff - Ronaldo, Ganz.

JUVENTUS - antrenor Marcello Lippi. Achiziţii: Inzaghi (a; 21; Atalanta), Pecchia (m; 10; Napoli), Birindelli (f; 4,5; Empoli), Zamboni (f; 4; Chievo), Fonseca (a; uruguayan; 9; Roma). Echipa: Peruzzi - Torricelli, Ferrara, Montero, Pessotto - Conte, Deschamps, Zidane, Pecchia - Inzaghi, Del Piero.

LECCE - antrenor Luca Prandelli (nou). Achiziţii: Piangerelli (m.0,5; Cesena), Cozza (m; 3. Milan), De Francesco (a; 1; Milan), Parente (m; 1; coprop, Reggiana), Sakic (f. sârb; 1,2; Steaua Roşie), Maspero (m; 1,5; Cremonese), Baronchelli (f; 0.8; Fiorenzuola), Constantino (m. 0,2; Juve Stabia), M. Rossi (m; 1; coprop. Vicenza), Annoni (f; 1; Bari), Cyprien (f; francez; 2; Neuchâtel). Echipa: Lorieri - Parente, Sakic, Cyprien, Baronchelli - M. Rossi, Cozza, Piangerelli, Maspero - De Francesco, Palmieri.

AC MILAN - antrenor Fabio Capello (nou). Achiziţii: Kluivert (a; olandez; 0; Ajax), Ziege (f; german; 10; Bayern München), Ba (m; francez; 12; Bordeaux), Taibi (p; 6; Piacenza), Bogarde (f; 0; Ajax), Maini (m; 6; Vicenza), A. Andersson (a; suedez; 3; IFK Göteborg), Simic (f; croat; 4; Croaţia Zagreb), Cardone (f; 1,5; Bologna), Andre Cruz (f; brazilian; 0; Napoli), Smoje (f; croat; 1; Rijeka). Echipa: Taibi - Bogarde, Costacurta, Cruz, Maldini - Ba, Desailly, Albertini, Ziege - Kluivert, Weah.

NAPOLI - antrenor Bortollo Mutti (nou). Achiziţii: Bellucci (a; 4; coprop. Sampdoria), J.L. Calderon (a; argentinian; 7; Independiente), Facci (f; 0; Salernitana), Sergio (f; 0; Udinese), Goretti (m; 3,2; coprop. Perugia), Rossitto (m; 8; Udinese), Prunier (f, francez, 1, Montpellier), Protti (a, împrumut, Lazio). Echipa: Taglialatela - Ayala, Baldini, Prunier, Sergio - Goretti, Rossitto, Longo, J.L. Calderon - Protti, Belucci.

PARMA - antrenor Carlo Ancelotti. Achiziţii: Guardalben (p; 2,5; Verona), Maniero (a; 5; Verona); Orlandini (m; 0; Verona), Milanese (f; 3; Torino), Giunti (m; 10; Perugia); Adailton (a; brazilian; Guarani). Echipa: Buffon - Ze Maria, Thuram, Cannavaro, Benarrivo - Orlandini, D. Baggio, Giunti, Pedros - Chiesa, Crespo.

PIANCEZA - antrenor Enrico Guerini (nou). Achiziţii: Rastelli (a; 2; Lucchese), Stroppa (m; 1,5; Udinese), Sacchetti (f; 1,5; Sampdoria); Sereni (p; împrumut; Sampdoria); Rossi (f; 0; Frankfurt), Mazzola (f; 4; Reggiana), Piovanelli (m; 1; coprop. Lazio), Murgita (a, 3 Vicenza), Bordin (m, 0, Napoli). Echipa: Sereni - Rossi - Polonia, Sacchetti, Tramezzani - Piovanelli, Seienza, Mazzola, Stroppa - Murgita, Rastelli.

ROMA - antrenor Zdenek Zeman (nou). Achiziţii: Di Francesco (m; 0; Piacenza), P. Sergio (a; brazilian; 6; Leverkusen), Scapolo (m; 0; Bologna), Helguera (m; spaniol; 4; Albacete), Cafu (f; brazilian; 12; Palmeiras), Cesar Gomez (f; spaniol; 6; Tenerife), Chimenti (p; 2,5; Salernitana), Gautieri (m; 4; Perugia), Konsel (p; austriac; 1,2; Rapid Viena), Vagner (m; brazilian; 8,5 Santos). Echipa: Konsel - Cafu, Aldair, Cesar Gomez, Candela - Di Francesco, Di Biagio, Vagner, Totti - P. Sergio, Balbo.

SAMPDORIA - antrenor Cesar Luis Menotti (nou). Achiziţii: Klinsmann (a; german; 0; Bayern), Morales (a; argentinian; 6; Independiente), Boghossian (m; 0; Napoli), Dichio (a; 0; Queen's Park Rangers), Scharchilli (m; 1; coprop. Torino), Tovalieri (a; 2; Cagliari), Hugo (f; portughez; 3; Braga), Zanini (m; sfârşit împrumut Verona). Echipa: Ferron - Balleri, Mannini, Mihajlovic, Pesaresi - Veron, Boghossian, Laigle, Morales - Montella, Klinsmann.

UDINESE - antrenor Alberto Zaccheroni. Achiziţii: D'Ignazio (f. 0; Vicenza), Walem (m; belgian; 0; Anderlecht), Louhenapessy (m. olandez; 0; Ajax); Jorgensen (m; danez; 0; Aarhus), Sanda (a; camerunez; 0,4; Canon Yaounde), Ramzi (m; tunisian; 0,5; FAR Rabat), Bachini (m; sfârşit împrumut Lecce), Fernandez (f; francez; 0; Caen). Echipa: Turci - Bachini, Bia, D'Ignazio, Helveg - Wallem, Giannichedda, Calori - Poggi, Bierhoff, Amoroso.

VICENZA - antrenor Francesco Guidolin. Achiziţii: Di Napoli (a; 1,5; coprop. Inter) Schenardi (m. sfârşit împrumut Bologna), Ambrosini (m; împrumut Milan), Zauli (m; 0.8; Ravenna), Baronio (m; împrumut Lazio), Dicara (f; 2,5; Perugia), Coco (f; împrumut Milan), Luiso (a; 6; Piacenza); Canals (f; uruguayan; 3; Logrones). Echipa: Brivio - Mendez, Belotti, Canals, Coco - Schenardi, Baronio, Ambrosini, Zauli - Luiso, Otero.

Il Calcio Recorduri şi curiozităţi

Cele mai multe campionate jucate în serie A - 21 Enrico Albertosi 1958-59 - 1979-80 cu Fiorentina, Cagliari şi Milan; Silvio Piola 1929-30 - 1953-54 cu Pro Vercelli, Lazio, Juventus şi Novara; Giani Rivera 1958-59 - 1978-79 cu Alessandria şi Milan.

Cele mai multe meciuri jucate de un străin în Serie A - brazilianul Jose Altafini 459. Este şi singurul care a transformat 3 penalty-uri într-un singur joc, Spal - Napoli 1-4 în 1967.

Cel mai tânăr debut în seria A - Amadei Amadeo 15 ani, 9 luni şi 6 zile la 2.05.1937, Roma - Fiorentina. Este şi cel mai tânăr realizator, marcând la 15 ani, 9 luni şi 14 zile pentru Roma, la 9 mai 1937 Lucchese - Roma 5-1.

Cele mai multe eliminări într-o ediţie. Amarildo Tavares de Silveira 4 în 1969-70 (Fiorentina) şi Giovanni Loseto (Bari) 1991-92.

Rezerva care a marcat cele mai multe goluri într-un meci - Piero Anastasi (Juventus) a marcat în min. 70 al partidei cu Lazio din 27.01.75 şi a marcat în min. 84, 86 şi 88.

Cel mai vârstnic jucător în Serie A - Barbury Amilcar (52 ani) era antrenor la Lazio şi, la 20.12.1931, 3-2 cu Bari, a intrat în teren pentru a alcătui 11 jucători (nu avea rezerve).

Jucătorul care a marcat cele mai multe etape consecutiv - Gabriel Pietro Magni în perioada 1941-1951.

Cea mai rapidă triplă - Valentino Mazzola (Torino) 3 goluri în 3 minute (29-31) Torino - Vicenza 6-0 - 20.04.47.

Cele mai multe penalty-uri apărate - Giuseppe Moro 16 apărate din 44 între 1947 - 55.

Cel mai vârstnic debutant - Renato Nigiotti 34 ani, 4 luni şi 26 zile pentru Palermo la 19.03.33 Palermo- Torino 1-0.

Cele mai multe goluri pentru o echipă - Gunnar Nordahl 210 pentru AC Milan în 257 jocuri între 1948-56 şi e, totodată, străinul cu cele mai multe goluri marcate 225 (210 Milan, 15 Roma).

Cele mai multe goluri în Serie A - Silvio Piola 274 în 539 meciuri între 1929-54. Deţine şi recordul de goluri într-un joc, 6, împreună cu Omar Sivori (Juventus) realizate astfel: Piola 28.10.33 Pro Vercelli - Fiorentina 7-2 şi respectiv 10.06.61 Juventus - Inter 9-1.

Singurul jucător cu titlul de golgeter de la o echipă retrogradată - Igor Protti (Bari) 1995-96.

Portarul care a marcat din acţiune - Michelangelo Rampulla (Cremonese) - la 23.02.92 Atalanta - Cremonese 1-1 în min. 90.

Cele mai multe meciuri în Serie A cu aceeaşi echipă - Gianni Rivera (Milan) 501 între 1960-1979.

Cele mai multe minute fără gol primit - Sebastiano Rossi (Milan) 952 minute în ediţia 1993-94. Tot el deţine recordul de imbatabilitate în deplasare: 825 minute.

Cele mai puţine minute jucate de un străin - 3, Marcelo Saralegui (Torino) în ediţia 1992-93.

Cele mai multe prezenţe în Divizie - Dino Zoff 570 între 1961-83.

Fotbal, Divizia B

UTA - Gaz metan 0-2 (0-1)

urmare din pag.1

Scorul a fost deschis în min. 29, când Popescu a iniţiat o acţiune pe partea stângă, a centrat puternic şi fundaşul Diaconescu a reluat în propria poartă. Scorul a fost pecetluit spre finalul întâlnirii, în min. 79 când, pe contraatac, Popescu a speculat o eroare a fundaşului Botiş, marcând cu latul de la 5 metri.

În ansamblu, gazdele au avut iniţiativa, au avut şi câteva ocazii clare de gol, dar au ratat prin Botiş, Plisca, Todea şi Volocaru (a trimis mingea în transversală în min. 60 şi 61).

Obţinând acest succes, Gaz metan a urcat spectaculos în clasament, situându-se mai aproape de locul pe care-l merită. Dar, atenţie: Gloria Reşiţa e o echipă periculoasă!

A arbitrat: S. Săftoiu (Ploieşti).

Cartonaşe galbene: Roşca, Şerban, Moldovan.

UTA: Grozav - Diaconescu, Botiş, Ciubăncan, Panin - Bogoşel (68, Şerban), Lingurar, Todea, Danciu (62, Roşca) - Plisca (75, Ţurcan), Volocaru.

Gaz metan: Filip - Ciurar, Lungu, Fl. Şomfălean, Moldovan, Miclăuş - Vitan (31, Callo), Boroncoi (84, Maier), Hanc - Iorga, Popescu (87, Nastai).

Fotbal cu linguriţa!

F.C. APULUM - F.C. INTER 2-0 (1-0)

urmare din pag.1

Sâmbătă, la Alba Iulia am dârdâit degeaba, nici uniriştii şi nici interiştii nearătând mai nimic.

Mai băftoşi, jucătorii gazdă (care pun de-o grevă începând de luni, pentru că nu şi-au primit banii) au înscris repede: în min. 2, Mitu a executat de pe la 25 metri, lateral, o lovitură liberă, Florin Cotora n-a ieşit, Tolciu a pierdut duelul aerian cu Grad şi, de la 6 metri, Mândroc a şutat printr-o pădure de picioare în plasa sibiană. Gol de ... curtea şcolii!

Jocul este absolut echilibrat, dar fără valenţe spectaculare şi fără faze de poartă. Şi din cauza gazonului alunecos, rar, foarte rar pot număra 3-4 pase consecutive. Preşedinţii Consiliilor Judeţene Alba şi Sibiu, domnii Augustin Mândroc (tatăl fotbalistului) şi Nicolae Nan stau alături în tribună, dar este evident că spectacolul nu-i satisface.

Şi nici pe Victor Roşca, antrenorul lui Poli Timişoara, venit să-şi spioneze viitoarele adversare. Nimic notabil până la pauză.

După reluare, în min. 50, Tolciu şutează frumos de la 18 metri, jos, lângă bară, însă Papp se întinde şi acordă corner. În min. 65, Fl. Cotora scapă balonul centrat de Grad şi Terchilă trimite în corner din faţa lui Mitu: lovitura de colţ este executată de Vlăduleasa, defensiva interistă îl scapă din ochi pe fundaşul stâng Gherman care şutează, de la 8 metri, sub „transversală" şi este 2-0. Jan Gavrilă trimite în teren trei atacanţi, însă „forţa de lovire" a oaspeţilor nu creşte şi tabela rămâne încremenită până la final. A fost, fără discuţie, cel mai slab joc al interiştilor dintre cele susţinute în deplasare în această toamnă, realizat - culmea! - pe terenul unei echipe supermodeste.

Voi reveni în cotidianul „Tribuna".

Baschet

C.S.U. Forest Sibiu - Sportul Studenţesc Stollwek Bucureşti

urmare din pag.1

fructificate, în special, de către Bărbuică şi Predună. Dar, oricât de critici am încerca să fim, nu se poate trece cu vederea faptul că gazdele au reuşit să înscrie 106 puncte ceea ce demonstrează apetit de joc şi creşterea eficienţei la finalizare faţă de prima etapă. Alecu, Tordai, Bubanja şi Pelger s-au remarcat în mod deosebit, contribuind decisiv la obţinerea acestei victorii.

Începutul meciului a lăsat impresia că sibienii vor obţine o victorie facilă fără a forţa nota, la jumătatea reprizei tabela de scor indicând 24-19. Dar gazdele joacă în continuare neglijent şi fără aplomb şi, după 4 minute, oaspeţii preiau conducerea (31-32). Bucureştenii simt slăbiciunile adversarilor şi luptă cu multă dăruire, reuşind să păstreze echilibrul până în min. 18 (39-39), pentru ca în finalul reprizei, gazdele să se distanţeze la 3 puncte (45-42).

Repriza secundă a aparţinut net sibienilor, apărarea zonă pressing a început să funcţioneze, contraatacul a fost scos de la „naftalină", au fost înscrise spectaculoase aruncări de 3 puncte, dublate de finalizări din „căciulă" în urma unor combinaţii spectacol şi de aruncări „de sus".

În aceste condiţii sibienii îşi măresc permanent avantajul pe tabela de scor (60-47, min. 25; 67-50 min. 27; 86-64 min. 33 şi 102-78 min, 39) pentru a termina victorioşi o partidă în care s-au dovedit superiori cu scorul de 106-85. Arbitrilor Ioan Georgiu din Cluj-Napoca şi Radu Vaida din Oradea, nu li se poate reproşa decât nesancţionarea unor faulturi evidente ale oaspeţilor. Pentru C.S.U. Forest Sibiu au înscris: Tordai 34 (2x3), Bubanja 29 (2x3) Alecu 17, Pelger 15 (3x3), Muntean 9 (2x3) şi Lăpădat 2.

În celelalte partide ale grupei B au fost înregistrate rezultatele: C.S.U. Galaţi - Herlitz Mobex Tg. Mureş 69-73; „U" Elba Timişoara - B.R.D. Ploieşti 79-105; Rapid Epson Bucureşti - Erbaşu Steaua Bucureşti 66-76; (partidă desfăşurată duminică).

Handbal, divizia B (m)

I.M. „Nicolae Bălcescu" Sibiu - Industria Sârmei C. Turzii 23-19 (11-7)

Debut promiţător al studenţilor militari care au controlat în permanenţă jocul. Evoluând în aer liber, pe terenul C.S.Ş., sibienii s-au acomodat mai greu cu bitumul şi cu ... ploaia măruntă ce a căzut pe tot timpul partidei.

Au înscris: Pastramă 6, Andraş 5, Pirpidel 4, Stoian 4, Vătafu 2 şi Căluşeriu 2.

Au arbitrat: C. Mirescu şi G. Micu din Craiova.

CSM Sibiu - Internaţional 2000 Timişoara (f) 17-29 (9-13)

Divizia A (m)

C.S.M. Reşiţa - Metalul C. Mică 25-24 (12-14) **I. ILIE**

MINUTUL 91

urmare din pag.1

oarece obligaţii faţă de FC Naţional care se va duce, miercuri, la Piatra Neamţ, aşa că au mai înscris două goluri (Enache şi C. Ilie) ca să nu bată la ochi! ◆ **FCM Bacău -Steaua 1-1 (0-1)** Meci greu mai ales pentru arbitrul medieşean I. Biro, care a trebuit să împace şi capra şi varza. De obicei în asemenea situaţii, nu poţi mulţumi pe nimeni. Au marcat Ov. Rotariu (87), respectiv Ciocoiu (31). În min. 43. Ritli a apărat lovitura de pedeapsă executată de Serea. ◆ **FC Argeş - Petrolul 2-0 (0-0)** Ce să mai zici când în fruntea bucatelor se află alde Lăcustă, Mieluşică, Mutu, Diţă şi Bârdeş? Au marcat: Schumacher (57) şi Drăguş (89) ◆ **Dinamo - Farul 5-3 (2-0)** Grămadă de goluri şi de superlative din partea comentatorului radio la un meci fără importanţă. Tararache (2), Ivan (2), Bătrânu (din 11 m), respectiv Grigoraş (11 m), Popa şi Grigore. Bătrânu (16) a ratat un penalty. ◆ **Foresta - U Cluj 0-0.** ◆ **Rapid - Sp. studenţesc 1-0 (0-0)** Cărbunaru (Sp. s.) a fost eliminat. A marcat Iftodi (72) ◆ **CSM Reşiţa - Jiul 4-1 (1-1)** „Minerii" au condus cu 1-0 (gol marcat de Stancu), dar au capotat în repriza secundă, semn că li s-au terminat ... cărbunii. Pentru gazde au înscris Ciocoi (35), Szijj (64), Doană (80), Perşa (82). În finalul partidei, Stancu a fost eliminat. ◆ **Univ. Craiova - Gloria 4-0 (1-0)** Oltenii urcă tiptil spre fruntea clasamentului, acolo unde le este, de drept, locul. Trică (35), Gabi Popescu (50), Cristea (71, autogol), Luţu (74, din 11 m) ◆ **FC Naţional - Oţelul** s-a terminat după tipărirea gazetei noastre.

Clasament, Divizia A

1. FC Argeş	7	7	0	0	14-5	21(+9)
2. Oţelul	6	5	1	0	20-1	16(+7)
3. Steaua	7	5	1	1	17-8	16(+7)
4. Rapid	7	5	1	1	9-3	16(+4)
5. Univ. Craiova	7	5	0	2	18-6	15(+3)
6. FC Naţional	6	5	0	1	9-5	15(+6)
7. CSM Reşiţa	7	4	1	2	13-12	13(+1)
8. Dinamo	7	4	0	3	15-11	12(0)
9. Ceahlăul	7	2	2	3	10-6	8(-1)
10. Foresta	7	2	2	3	6-6	8(-4)
11. Gloria	7	2	2	3	9-10	8(-1)
12. FCM Bacău	7	1	5	1	5-7	8(-4)
13. U Cluj	7	1	2	4	4-8	5(-4)
14. Petrolul	7	1	1	5	6-12	4(-5)
15. Farul	7	1	1	5	6-14	4(-5)
16. Chindia	7	1	1	5	5-18	4(-8)
17. Sp. stud.	7	1	0	6	7-15	3(-6)
18. Jiul	7	0	0	7	3-29	0(-9)

Etapa viitoare (miercuri, 24 septembrie): Steaua-Foresta, Oţelul - CSM Reşiţa, Jiul - FCM Bacău, Ceahlăul - FC Naţional, U Cluj - Univ. Craiova, Sp. studenţesc - Dinamo, Gloria - Rapid, Farul - F.C. Argeş, Petrolul - Chindia.

urmare din pag.1

● În perioada 22-28.09. a.c., la Bucureşti se desfăşoară a doua ediţie a Openului României. Câştigătorul probei de simplu va primi 66.400 dolari şi 170 puncte în clasamentul ATP. Nici nu-i aşa de puţin.

● La 11 octombrie Aron Huzu va arbitra meciul Austria - Belarus din preliminariile CM.

● Necalificarea în grupele Ligii Campionilor i-a „adus" Stelei un deficit de 170.000 dolari. „În Cupa UEFA se dau bani numai dacă prinzi măcar faza sferturilor de finală" a declarat Marcel Puşcaş. Ceea ce-i puţin probabil.

● Se agită spiritele în gimnastica românească, nişte zvonişti dând ca probabilă revenirea lui Bella Karoly în ţară. Fostul antrenor al Nadiei o duce bine în SUA, iar dacă ar reveni în Europa, probabil, s-ar stabili în Ungaria.

● În clasamentul WTA, elveţianca

ULTIMA ORĂ

Martina Hingis s-a detaşat de celelalte competitoare, care nu pot ţine ritmul: 1. Martina Hingis 6855 p, 2. Jana Novotna (Cehia) 3577 p, 3. Monica Seles (SUA) 3482 p, 4. Iva Majoli (Cro) 3341 p, 5. Lindsay Davenport (SUA) 3120 p. Irina Spârlea se află pe locul 9, iar Ruxandra Dragomir pe 17.

● Datorită participării la Campionatul european feroviar, echipa CFR Cluj (div. B, seria a II-a) va juca abia luni, 22 septembrie a.c. cu Poli Timişoara, meci contând pentru etapa a şaptea.

● După rezultatele obţinute în prima manşă (0-0 şi, respectiv 0-2), Steaua şi FC Naţional sunt cu un picior în afara cupelor europene la fotbal. Am ajuns de râsul ... turcilor (pardon, curcilor).

● Fiindcă nu le-au dat celor de la Sportul românesc decât două locuri gratuite, organizatorii Openului de tenis al României sunt bălăcăriţi în fel şi chip de fripturiştii lui Dumitru Dragomir şi Sorin Satmari.

Lidera CFR Retezat PIM a trecut şi peste al nouălea obstacol

Fotbal, Divizia D

● **„U" Mecanica Sembraz - A.S.A. 1-1 (1-1)** În ciuda ploii mărunte şi reci căzute tot timpul celor 90 de minute ale jocului, ambele combatante - la fel de ambiţioase şi corect orânduite în dispozitiv - au realizat pe excelentul gazon al arenei „Independenţa", un interesant şi atractiv spectacol fotbalistic, apreciat de publicul prezent pentru alternanţa, cursivitatea şi rapiditatea şarjelor ofensive declanşate la cele două buturi. Jocului mai elaborat şi coerent al studenţilor, militarii i-au replicat prin contraatacuri extrem de tăioase, care au creat deseori panică în careul advers. În chiar min. 4 abilul I. Ciorogaru lansat excelent în terenul rival de N. Cerchizan, îşi depăşeşte cu uşurinţă paznicii şi-l învinge din interiorul careului pe C. Topârceanu. Gazdele pasează dezinvolt la mijlocul terenului, dar nu găsesc căile libere de acces spre poarta din faţă. În min. 19 N. Laurenţiu trimite peste transversală, lovitura liberă de la 18 m, dar un minut mai târziu C. Barbu egalează, sancţionând prompt greşeala lui S. Vitan, care a scăpat din mâini balonul centrat de R. Demian. Peste 5 minute Ciorogaru slalomează prin apărarea studenţească, dar nu nimereşte cadrul porţii. În min. 31 V. Sabău, în loc să centreze, şutează din unghi închis mult pe lângă bara laterală. În această primă parte am mai notat imensa ocazie a lui I. Preda, care de la 2 m expediază mingea cu capul pe lângă ţintă, bara din min. 42 a lui R. Demian, eliminarea lui P. Marchiş, pentru înjurarea arbitrului, precum şi două bune intervenţii ale lui Topârceanu şi Vitan. Repriza secundă este controlată cu autoritate de studenţi care, având un om în plus, domină evident, fără însă a puncta şi pe tabela de marcaj, în ciuda forţelor proaspete trimise pe teren. S-au remarcat: O. Poşa, A. Mălău, C. Barbu, A. State şi R. Demian de la amfitrioni, I. Preda, I. Ciorogariu, C. Paştiu, C. Muţiu şi N. Cerchizan de la militari. Corect şi intransigent arbitrajul prestat de L. Ducu, indus de câteva ori în eroare de semnalizările greşite ale secunzilor S. Neamţu şi E. Anghel. ● **CFR Retezat PIM - COMESO 4-2 (1-2)** Partidă de foarte bună calitate şi intens dramatism la Sibiu, unde unsprezecele din Şeica Mare conducea după prima jumătate de oră cu 2-0, graţie golurilor realizate de G. Nicolae (10) şi I. Macavei (29). Gazdele reduc din handicap în min. 39 prin A. Fuşle. Net superiori în repriza secundă, sibienii mai punctează de trei ori prin I. Măricuţ (70), I. Fuşle (75) şi V. Streza (80). ● **Viitorul - Geromed 1-7 (1-2)** Izbânda categorică şi comodă a medieşenilor la Bazna s-a datorat golurilor marcate de O. Cozac (8, 50, 58), R. Naciu (27, 84). I. Boţoc (47) şi M. Părduţ (79). Golul de onoare al localnicilor a fost semnat de C. Nistor, în min. 37. ● **Romanofir - Vitrometan 1-1 (0-0)** Confruntare echilibrată şi de bun nivel tehnic la Tălmaciu, încheiată cu un just rezultat de egalitate. Au înscris: T. Dabai (50) pentru medieşeni, respectiv I. Fiţea (54). ● **Sparta - Record 0-2 (0-1)** Derby-ul medieşan a oferit spectatorilor o întrecere dârz disputată, cu multe valenţe tehnico-tactice, terminată cu victoria meritată a formaţiei pielarilor din localitate, elevii pregătiţi de G. Albotă, punctând prin A. Tofănescu şi juniorul R. Negru. ● **Unirea - Textila 3-1 (1-0)** După un joc curat, aerisit şi disputat în limitele unei depline sportivităţi, ocnerii s-au impus de justeţe în urma golurilor înscrise de E. Cernica (30, din penalti), E. Stângaciu (76) şi D. Voicu (80) respectiv M. Truică (67). ● **Construcţii - Sticla 5-1 (1-1)** După o primă repriză egală, sibienii s-au detaşat lejer pe fondul unei foarte bune pregătiri fizice şi a finalizării cu promptitudine a ocaziilor avute. Au marcat M. Avram (30), D. Negrea (52), N. Sîrbu (62) şi D. Furdui (86, 87) pentru gazde I. Grigore (43) pentru învingători. ● **Carpaţi Mecanica - CS Agnita 4-0 (3-0)** Au punctat M. Zota (de trei ori) şi I. Ionuţ.

Rezultatele din runda a 8-a: ● **C.S. Agnita - Sparta 0-2 (0-1)** Au marcat V. Ştefan şi S. Avram în min. 84 şi 87 ● **Textila - Construcţii 1-0 (0-0).** Autogol M. Cătoiu (50). **Sticla - CFR Retezat PIM 1-6 (0-4)** Autorii golurilor: V. Streza (8), I. Stănese (29), M. Stănescu (31), V. Armenean (39), P. Apostu (72) şi I. Măricuţ (77) pentru învingători, I. Grigore (62) pentru avrigeni ● **Vitrometan - Unirea 4-0 (2-0).** Au punctat O. Noian (de trei ori) şi I. Duda. ● **ASA - Viitorul 3-0 (3-0)** *Au înscris* N. Cerchizan (17) şi I. Preda (31, 40) ● **COMESO - „U" Mecanica Sembraz 3-0 (1-0)** Realizatorii golurilor D. Zămăcău, G. Nicolae şi I. Macavei ● **Geromed - Carpaţi Mecanica 2-2 (1-1)** ● **Record - Romanofir 10-0 (3-0).**

V.M.

Clasamentul

1. CFR Retezat PIM	9	9	0	0	41-7	27
2. Record Mediaş	9	7	1	1	32-7	22
3. Carpaţi Mecanica	9	6	1	2	30-12	19
4. COMESO Şeica Mare	9	6	1	2	20-7	19
5. Sparta M.	9	6	1	2	20-9	19
6. Geromed M.	9	5	2	2	19-9	17
7. ASA Sibiu	9	4	2	3	16-12	14
8. CS Agnita	9	4	0	5	13-20	12
9. „U" Mecasem	9	3	2	4	23-17	11
10. Vitrometan M.	9	3	2	4	15-20	11
11. Textila Cisnădie	9	2	1	6	10-16	7
12. Construcţii S.	9	2	1	6	13-26	7
13. Viitorul Bazna	9	2	1	6	11-26	7
14. Romanofir T.	9	2	1	6	10-30	7
15. Unirea Ocna S.	9	2	0	7	9-26	6
16. Sticla Avrig	9	1	0	8	9-47	3

Rugby

urmare din pag.1

al oaspeţilor stabilind scorul reprizei. În min. 56, înscriu prin A. Iulian încă trei puncte din l.p. ultimele din acest joc. Steliştii mai punctează de trei ori prin Popişteanu în min. 62, 73 şi 75, acesta transformând l.p. şi reuşind 1 l.p.c.

Antrenorul **Mircea Beianu** a folosit următorii jucători: Florea, Borş (Suciu), Ciulei (Voicu), Badiu, G.Banciu, Troancă, Borcan, Secelean, Dobre (Fugigi), Roşu (Despa), Amarie, Nedelcu, A. Iulian, Negru, Grigoraş (Păculea).

Steaua a prezentat la acest joc următorul lot: Tudosa, Mavrodin, Bozian, Dragomir, Stanca, Ghiţă, Mihalache, Drăguceanu, Mitu, Popişteanu, Balmoşi, Stan, Tofan, Colceriu, Frunză, Dumitrescu, Coman, Simache, Mocanu, Ionică.

Biblioteca „ASTRA" — SIBIU —

Biblioteca ASTRA — SIBIU

TRIBUNA sporturilor

SUPLIMENT SĂPTĂMÂNAL DE INFORMARE SPORTIVĂ AL COTIDIANULUI INDEPENDENT "TRIBUNA"

Anul VII, nr. 386 | 29.09 - 5.10. 1997 | 4 pagini, 500 lei

Fotbal, Divizia B

CHIBRITURI, NASTURI ŞI... PUPĂTURI!

F.C. INTER - ELECTROPUTERE 2 - 0 (0 - 0)

Stadion „Municipal", timp bun, gazon excelent, spectatori cca 1000. Au marcat: AL. ZOTINCĂ (min. 47) şi SORIN TOADER (min. 89).

F.C. INTER: Fl. Cotora - TOLCIU, AL. ZOTINCĂ, TERCHILĂ, Ad. Grigore - C. Szeghedi (min. 74, S. TOADER), Ş. SABĂU, Pogăcean, Cl. Moldovan - D. GALEA (min. 81, C. Stoian), M. MANEA (min. 82, B. Mara). Rezerve: Holom, Mihart. Antrenori: Jan Gavrilă, P. Purima şi Ad. Văsîi.

ELECTROPUTERE: Ungurianu - Didu, Mieilă, Biţă (min. 15, Bucuroaia), Sevastiţa - Paraschiv, Trăistaru, Ciurea, FABIAN - Vasiu (min. 80, Sima), Răducanu. Rezerve: Rinder, Lepădatu, Şoavă. Antrenori: Nae Ungureanu, N. Negrilă şi M. Bîcu.

Au arbitrat L. Vărgatu (Brăila) - penibil, Al. Drogeanu (Brăila) şi M. Beudeanu (Braşov), ambii bine.

Cartonaşe galbene: Pogăcean (min. 65), respectiv Trăistaru (min. 46) şi Fabian (min. 73). Raportul şuturilor: 17 - 7 (pe poartă 6 - 4). Cornere: 2 - 5.

Frumoasă, decentă prestaţia galeriei interiste.

N-am ales titlul de cronică pentru a fi original, ci pentru a sublinia o stare de fapt. Chiar şi când joacă bine şi câştigă interiştii sunt recompensaţi cu chibrituri, nasturi (din sumele primite nu-şi pot cumpăra altceva!) şi... pupături. Nemaisuportând minciunile şi amânările, George Bran şi-a luat lucrurile şi a plecat acasă, la Alba Iulia, cu exact două zile înaintea dificilei partide cu Electroputere, acelaşi gest părând decişi să-l facă (tot din motive de bani neachitaţi) şi alţi jucători interişti.

Situaţia a devenit explozivă, conducerea operativă a clubului, în pofida eforturilor, nu mai are soluţii, aşa că ceva trebuie făcut şi încă repede!

Dar să vă spun cum a fost meciul cu Electroputere. Oltenaşii, care n-au câştigat niciodată la Sibiu, au venit decişi - conform declaraţiei lui Mircea Irimescu, preşedintele clubului - să recupereze punctele pierdute acasă cu Baia Mare şi să... infirme tradiţia. N-au reuşit pentru că interiştii au pus osul la bătaie, au dovedit inteligenţă tactică şi, cu puţine excepţii, au fost harnici, hotărâţi şi inspiraţi. Pe fondul unui joc echilibrat, în min. 19, S. Sabău prinde un şut sănătos din afara careului, dar Ungurianu găseşte plonjonul salvator. Deşi sunt net favorizaţi de talie şi de maniera blegoasă de a arbitra a acestei panarame din Brăila (l-am numit pe L. Vărgatu, care bag mâna în foc că şi-a lăsat, în prima repriză, cartonaşele în trenciul din vestiar), oltenii nu se remarcă decât prin nesfârşite faulturi, mingi bubuite prin tribune şi văicăreli care fragmentează jocul. Interiştii, spre lauda lor, îşi văd de treabă şi continuă să caute breşa în defensiva olteană care, în min. 15, avea să-l piardă pe Biţă (autoaccident). În min. 27, Pogăcean reia peste din poziţie centrală, iar în min. 33, tot el îl activizează pe Manea, deposedat de balon de curajosul Ungurianu. Abia în min. 45 îl descopăr în teren şi pe Ciurea, care de la 7 metri a şutat slab în braţele lui Fl. Cotora.

Imediat după reluare (min. 47) vine golul: Sorin Sabău execută impecabil o lovitură de colţ, Alexandru Zotincă apare prompt la „întâlnire" şi cu capul, din careul mic, îl execută pe Ungurianu,

Mircea BIŢU

continuare în pag. 4

Baschet, divizia A, grupa B

SURPRIZA S-A PRODUS LA TÂRGU MUREŞ

C.S.S. Herlitz-Mobex Tg. Mureş - C.S.U. Forest Sibiu 73 - 62 (35 - 40)

• Bucurie mare pentru iubitorii baschetului din Târgu Mureş, echipa favorită reuşind victoria în faţa vicecampioanei, C.S.U. Forest Sibiu • O prestaţie sub nivelul cu care ne-am obişnuit a elevilor antrenorului Mircea Vulc şi un arbitraj care a reuşit să enerveze jucătorii şi chiar să-i inhibe în unele momente, dar şi jocul ambiţios al gazdelor au constituit elementele care au înclinat balanţa în favoarea târgmureşenilor • Se cade, însă, să menţionăm că, de această dată, jocul oaspeţilor a fost lent şi ineficient iar unii dintre jucători au dezarmat în mod nefiresc, dacă avem în vedere valoarea lor, în faţa unor decizii de arbitraj pe care le-au contestat • După ce în sezonul trecut retrogradase, Herlitz-Mobex a revenit în primul eşalon (ca urmare a locului rămas vacant prin fuziunea Erbaşu-Steaua) s-a întărit cu trei jucători sârbi şi a reuşit 3 victorii din 3 meciuri, în actuala ediţie de campionat •

Prima repriză a aparţinut oaspeţilor care, în primele 10 minute, „fac legea" pe teren. Astfel, ei conduc în min. 9 cu 10 puncte (8 - 18), iar un minut mai târziu cu 12 puncte (8 - 20). Se părea că echipierii de la C.S.U. Forest vor obţine o victorie uşoară şi categorică. Dar, după jumătatea primei reprize, jocul se echilibrează, cu 3 minute înainte de finalul primei părţi a jocului; tabela arăta 27 - 28, pentru ca un minut mai târziu să fie consemnată egalitatea 30 - 30. Într-un final mai bun, sibienii au la pauză un avantaj de 5 puncte (35 - 40).

Gazdele încep mult mai bine repriza secundă şi în min. 29 scorul devine din nou egal (52 - 52). Ultimele 10 minute de joc, e drept şi

Octavian RUSU

continuare în pag. 4

Cu gândul la... Cluj

Gaz metan - Gloria Reşiţa 1 - 0 (1 - 0)

Meci echilibrat, victorie meritată a gazdelor, care au urcat pe poziţia a doua în clasament, dar - după cum îmi spunea dl. Ilie Vlad, preşedintele asociaţiei Gaz metan - medieşenii se gândesc cu speranţe la următoarea întâlnire, cea cu CFR Cluj. Un punct (cel puţin) obţinut în oraşul de pe Someş i-ar menţine pe medieşeni în plasa mureşenilor, dar pentru aceasta băieţii lui Solomon trebuie să se mobilizeze cel puţin ca în meciul cu UTA.

Unicul gol al partidei a fost marcat în min. 19, când Hanc a finalizat cu un şut la vinclu o acţiune concepută de Callo. În continuare, partida - desfăşurată într-o notă de sportivitate deplină - a „curs" lin, cu faze la ambele porţi, cu ratări şi cu... o ploaie torenţială spre final, cu fulgere şi trăznete ca-n toiul verii.

A arbitrat M. Dorobanţu (Rm. Sărat).

Cartonaş galben: Miclăuş.

Gaz metan: Filip - Ciurar, Lungu, Fl. Şomfălean (34, Handrea), Moldovan, Miclăuş - Boroncoi, Callo (85 Gabor), Hanc - Iorga (75, Nastai), Popescu.

Gloria: Ianu - Tuluc (65, Panc), D. Radu, Decuseară, Mitar, Costescu - Laczko, Dacica, Chiş - Stănescu (46, Ciucur), Bichir (80, Copăceanu).

D. IONAŞCU

Miratal 91

Zâmbeşte, mâine va fi mai rău!

Meciurile etapei de sâmbătă le-am ascultat la radio frunzărind cărţulia intitulată „Legile lui Murphy, principiile lui Peter şi alte 999 teoreme, postulate, axiome, paradoxuri, observaţii & descoperiri + (plus) + corolarele respective şi nouă confesiuni în exclusivitate". Este cartea cu care dorm sub pernă şi în care mă cufund de câte ori îmi vine să-mi iau lumea-n cap de plictiseală, de tristeţe ori de scârbă.

La pagina 11, întreaga filozofie a lui Murphy este

continuare în pag. 4

Ultima oră

▪ Aniversări: K.H. Rummenigge (25.IX.1955), Scottie Pippen (25.IX.1965), Ion Crăciunescu (27.IX.1950), Adrian Porumboiu (27.IX.1950), Iosif Rotariu (27.IX.1962), Mika Hakkinen (28.IX.1968), Mircea Neşu (29.IX.1942), Frank Rijkaard (30.IX.1962) ▪ Naţionala de fotbal a arbitrilor români va juca luni, 29.IX.a.c., la Budapesta, un meci amical cu reprezentativa similară a Ungariei. Din ea fac parte medieşeanul Iosif Biro şi sibianul Nicu Florescu ▪ Reprezentativa feminină de volei se află în Cehia unde joacă în grupa preliminară A a turneului final al Campionatului European. Lidera echipei noastre este Carmen Ţurlea, fiica fostului mare fotbalist Ghiţă Ţurlea şi a fostei valoroase voleibaliste Marinela Ţurlea. Aşchia nu sare departe de trunchi şi, uneori, copiii îşi depăşesc părinţii ▪ Prin Sibiu a trecut, în această vară rece, fostul internaţional dinamovist Viorel Sălceanu, originar din Paşcani, dar... măritat pe meleagurile noastre. Stabilit de câţiva ani în Germania, nu şi-a uitat prietenii, promiţând că va reveni ca antrenor „mare", la o echipă pe măsură. Doamne, dă! ▪ Urmând exemplul Gabrielei Szabo, tenismena Irina Spârlea a donat 10 milioane lei în fondul destinat ajutorării sportivilor mari ajunşi în sapă de lemn. Băieţii sunt mai strânşi la pungă... ▪ S-au împlinit 75 de ani de la crearea Academiei

n.i.d.

continuare în pag. 4

CLASAMENTE Divizia B

Seria I

Gloria - Poiana 1 - 1; Dacia - Nitramonia 0 - 3; Dunărea Gl. - FC Oneşti 1 - 3; Precizia - Petrolul 2 - 1; Rocar - Midia 2 - 0; Tractorul - Poli Iaşi 2 - 0; Metalul - Metrom 1 - 0; Foresta II - Astra 0 - 3; Dunărea Cl. - FC Braşov 1 - 3.

1. Astra Ploieşti	8	7	1	0	22 - 6	22 (10)
2. FC Oneşti	8	6	1	1	23 - 10	19 (7)
3. FC Braşov	8	5	2	1	12 - 6	17 (5)
4. Tractorul	8	5	1	2	14 - 5	16 (4)
5. Rocar Bucureşti	8	4	2	2	11 - 6	14 (2)
6. Metrom Braşov	8	4	1	3	9 - 6	13 (1)
7. Midia Năvodari	8	4	1	3	13 - 15	13 (1)
8. Precizia Săcele	8	3	2	3	8 - 10	11 (-1)
9. Nitramonia	8	3	1	4	13 - 6	10 (-2)
10. Petrolul Moineşti	8	3	1	4	18 - 16	10 (-2)
11. Dacia Brăila	8	3	0	5	19 - 16	9 (-3)
12. Foresta II	8	2	3	3	10 - 10	9 (-3)
13. Poli Iaşi	8	3	0	5	6 - 10	9 (-3)
14. Metalul Plopeni	8	2	3	3	3 - 10	9 (-3)
15. Gloria Buzău	8	2	2	4	9 - 19	8 (-4)
16. Dunărea Galaţi	8	1	3	4	8 - 17	6 (-6)
17. Poiana Câmpina	8	1	2	5	5 - 13	5 (-7)
18. Dunărea Călăraşi	8	0	2	6	5 - 26	2 (-10)

Etapa viitoare (4 octombrie): FC Oneşti - Metalul, Astra - Dunărea Galaţi, Midia - Foresta II, FC Braşov - Nitramonia, Metrom - Dunărea Călăraşi, Poli Iaşi - Gloria, Poiana - Rocar, Precizia - Dacia, Petrolul - Tractorul.

Seria a II-a

Dacia - ASA 3 - 1; Vega - UMT 4 - 0; Minerul Olimpia 3 - 2; Unirea Dej - UTA 3 - 2; FC Baia Mare - ARO 0 - 3; FC Inter - Electroputere 2 - 0; Gaz metan - Gloria 1 - 0; Corvinul - CFR Cluj 1 - 0; Poli Timişoara - Apulum A. Iulia 0 - 1

1. ASA Tg. Mureş	8	5	1	2	14 - 9	16 (4)
2. GAZ METAN MEDIAŞ	8	5	0	3	12 - 8	15 (3)
3. Minerul Motru	8	5	0	3	13 - 9	15 (3)
4. Olimpia S. Mare	8	5	0	3	13 - 10	15 (3)
5. Unirea Dej	8	4	1	3	14 - 10	13 (1)
6. FC Baia Mare	8	4	1	3	12 - 12	13 (1)
7. Dacia Piteşti	8	4	1	3	11 - 12	13 (1)
8. Apulum A. Iulia	8	4	0	4	8 - 8	12 (0)
9. UM Timişoara	8	4	0	4	11 - 12	12 (0)
10. Gloria Reşiţa	8	4	0	4	10 - 12	12 (0)
11. FC INTER SIBIU	8	3	1	4	9 - 9	10 (-2)
12. ARO Câmpulung	8	3	1	4	10 - 10	10 (-2)
13. Corvinul	8	3	1	4	9 - 10	10 (-2)
14. Electroputere	8	3	1	4	10 - 12	10 (-2)
15 CFR Cluj	8	3	1	4	6 - 8	10 (1)
16. Poli Timişoara	8	3	0	5	11 - 10	9 (-3)
17. Vega Deva	8	2	2	4	8 - 11	8 (-4)
18. UT Arad	8	1	1	6	7 - 16	5 (-8)

Etapa următoare: ASA - Vega, Olimpia - Dacia, UTA - Minerul, ARO - Electroputere, UMT - FC Baia Mare, CFR Cluj - Gaz metan, Gloria - Unirea, Poli Timişoara - Inter, Apulum A. Iulia - Corvinul.

ŞUŞANEAUA

Ziceam în numărul trecut al Tribunei Sporturilor că o mulţime de copii care visează tenis vor aştepta pe la porţile arenei Progresul mila vreunui organizator care să îi lase să vadă cu ochii lor, pe viu, un

Peluza a III-a

turneu mare, cu participaţie mare, cu nume mari, cu premii mari şi cu preţuri de intrare foarte mari. Am strecurat şi speranţa că: însuşi Ion Ţiriac, idolul secund al atâtor iubitori de tenis, va reveni asupra hotărârii sale dintâi, care pretindea copiilor să-şi dea obolul la marele turneu Open Bucureşti. Aşa s-a şi întâmplat. Lui Ţiriac i-a venit mintea cea bună, puştii au pătruns în arenă - locuri berechet - dar de văzut, n-au văzut mititeii nimic cu adevărat „mare". Povestea românească, mai veche, cu „una-i pe afiş, şi alta-i pe scenă" se repetă şi la turneele de tenis, unde cineva e aşteptat la gară şi altcineva coboară din tren. În teatru, un asemenea spectacol se cheamă şuşanea.

Capul de afiş, Moya, venit în peţit, a fost preocupat de talentele (culinare, vreau să zic) logodnicei, alţii au venit să vadă Budapesta, alţii să-l cunoască pe Dracula, alţii pe Vox Maris, fiecare cu motivele lui. Ai noştri au venit de dorul casei şi nu mă îndoiesc că vor pleca cu gândul la Openul Bucureşti de anul viitor.

Poate era mai bine să-i fi ţinut pe copii pe la porţi. Departe de şuşanea.

Mihai BRATU

Judo

● sportiva Ana Maria ȚOLEA a rămas în Italia ●

Un rezultat pe măsura seriozității

În 14 septembrie 1997, în minunata regiune Reggio Calabria - mai exact în localitatea Crotone din sudul Italiei - a avut loc un important turneu internațional de judo - seniori, turneu organizat de municipalitățile Catanzaro, Cosenza, Crotone și Taranto. Federația Română de Judo a desemnat drept participantă la acest important turneu Asociația sportivă „Temerarul" din municipiul nostru. Echipa a fost compusă din 5 sportivi, în ordinea categoriilor: Prunaru Costinel, Țolea Ana Maria, Bucurenciu Ovidiu, Dumitrache Liliana și Brunchea Gheorghe. În ultimul moment, sportivul Prunaru Costinel a fost reținut de către Federație la lotul național în vederea altor competiții internaționale, astfel că echipa s-a deplasat cu un handicap la una din categorii.

În ziua premergătoare competiției au avut loc efectuarea cântarului și, bineînțeles, tragerea la sorți a grupelor preliminare.

A.S. „Temerarul" din Sibiu, condusă și îndrumată de inimosul și împătimitul antrenor Ionel Chioveanu, a fost „aruncată" în grupa de foc alături de formațiile Franței, Spaniei, Bulgariei (care în ultima clipă nu s-a prezentat datorită faptului că la intrarea pe teritoriul Italiei nu a prezentat licența de agreere și omologare a mijlocului de transport, astfel că de la punctul de trecere al frontierei - Trieste - a fost reîntoarsă acasă). Din grupa I au făcut parte echipele: Italiei, Germaniei, Poloniei și Greciei.

Echipei noastre i-a revenit cinstea deschiderii oficiale a turneului, ea întâlnind puternica formație a Franței. Cu toate că pleca cu handicapul unui luptător în minus, după o dispută aprigă, România câștigă in extremis cu rezultatul de 3:2.

Următorul meci din grupă a opus echipele Franței și Spaniei, rezultatul fiindu-le favorabil spaniolilor cu scorul de 3:2. A urmat meciul decisiv pentru calificarea echipei noastre în semifinală.

După o luptă epuizantă, victoria a revenit echipei Spaniei cu rezultatul de 3:2 (rezultat influențat de lipsa unui sportiv la una din categorii). Mare decepție pentru echipa noastră! Dar zeița Diana ne-a oferit o nespusă bucurie: datorită rezultatelor contradictorii și neașteptate (dar foarte mult gustate de numeroasa asistență, circa 5.000 de spectatori, competiția desfășurându-se în Piața mare a localității Crotone, în aer liber), ne-am văzut calificați în finala mică, unde urma să înfruntăm puternica formație a Poloniei, pe care am învins-o după un meci extraordinar cu scorul de 4:1. Astfel, echipa A.S. „Temerarul" a urcat pe podium, ocupând un onorant și binemeritat loc 3.

Finala mare a revenit Italiei care a întrecut echipa Spaniei cu 4:1. A.S. „Temerarul" Sibiu ține pe această cale să mulțumească în mod deosebit sponsorilor principali: RAGCL Sibiu - reprezentată prin director general ing. Mircea Niculescu și director economic - ec. Mihai Făşie, precum și Agenției Centrale Termice - director ing. Ilie Grădinar și director economic - ec. Carmen Drăgan și, nu în ultimul rând, unor împătimiți ai acestui sport care, ca persoane fizice, au contribuit la reușita acestei deplasări și care au ținut să-și păstreze anonimatul.

Rezultă din cele de mai sus că acolo unde există o fructuoasă colaborare între adevărații sponsori și conducerea unei asociații sportive rezultatele sunt pe măsură. Să le urăm mult succes sportivilor judocani și în viitoarele competiții internaționale ce vor urma în această toamnă.

Ovidiu HULEA

Sportivul săptămânii

Anca Maria Țilea - o certă speranță a săritorilor sibieni

Acum, la sfârșitul sezonului în aer liber, pe săritorii în apă din lotul național, care se pregătesc pentru Campionatul Mondial, ce se va desfășura în luna noiembrie în Malaezia, i-am întâlnit la bazinul „Olimpia" din Sibiu. Printre ei și pe sibianca Anca Maria Țilea. Într-o scurtă pauză am purtat un dialog cu eleva profesoarei Alexandra Che-recheș, cea care a depistat-o și a propulsat-o spre ma-rea performanță.

- Ce faci Anca, am înțeles de la d-na Chereches că acum te pregătești la lot cu prof. Nicolae Sparios?

- Datorită faptului că bazinul de la Complexul Național din București este în reparație, lotul național pentru C.M. se pregătește, aici, la Sibiu. Eu fac parte din lotul de seniori și mă integrez în programul de lucru al lotului. De fapt și colega mea de la C.S.Ș., Alexandra Constantinescu este în lot, dar în cel de junioare, care a terminat sezonul din acest an.

- Spune-mi Anca, ai putea să-mi spui cartea ta de vizită pentru un portret la „Tribuna sporturilor", intitulat „Sportivul săptămânii"?

- Desigur, cu multă plăcere. M-am născut în Sibiu, la 13 iunie 1980. Am început să practic săriturile în apă cu d-na prof. Ruxanda Hociotă-Cherecheș, în anul 1986. Primele rezultate le-am obținut în anul 1990, când am devenit campioană națională de copii și locul III la Campionatul național de seniori. A fost startul meu spre marea performanță, dacă vreți să scrieți aceasta. În anul următor (1991) ocupam locul II la Campionatul național de juniori, ca apoi în 1992, să devin campioană de juniori. De asemenea, am obținut locul II la Internaționalele de sărituri din Ungaria și locul I la Internaționalele Cehoslovaciei. În 1993 am participat, mai întâi, la Campionatul național de juniori, unde am devenit campioană, apoi am obținut locul II la Campionatul de seniori și locul II la Internaționalele României. În 1994 am obținut locul V la Campionatul Europei. Anul 1995 a fost pentru mine mult mai rodnic: locul IV la Campionatul Europei de juniori, am devenit campioană națională a juniori a României, apoi locurile VI și IX la Campionatul Mondial de juniori. Am devenit campioană națională de seniori. În 1996 din nou am cucerit titlul la juniori, locul II la Naționalele de seniori. În acest an datorită faptului că d-na profesoară Chereches a fost în concediu de maternitate, de mine s-au ocupat mai mulți antrenori și nu am avut rezultate deosebite, doar cele de campioană națională de juniori și seniori. Cred că v-am mărturisit toată cartea mea de vizită. Ce va fi în viitor? Să sperăm că va fi bine.

- Anca, în numele cititorilor „Tribunei sporturilor", îți urez succese cât mai multe!

Despre eleva sa Anca Maria Țilea, profesoara Ruxanda Chereches ne-a spus: „Anca este o sportivă cu reale perspective, foarte muncitoare și pasionată de sărituri, ascultătoare, într-un cuvânt, un om cu care se poate lucra.

Vă reamintim că Anca Maria Țilea este elevă în cl. a XI-a, la Liceul „Avram Iancu", profilul informatică.

A consemnat Ilie IONESCU

Finala pe țară a cooperatorilor meșteșugari cu handicap fizic

În organizarea Ligii Naționale „Voința" București și a Asociației sportive „Voința" Sibiu, timp de două zile s-a desfășurat la Sibiu finala pe țară a cooperatorilor meșteșugari cu handicap fizic. Au participat 60 de concurenți din: București, Iași, Sighișoara și Sibiu care s-au întrecut în 40 de probe sportive la disciplinele: atletism, popice, tenis de masă.

Iată câștigătorii actualei ediții: **Atletism - 40 m plat-nevăzători** (f) Ștefania Radu (Munca București); (m) Stelian Constantin (Munca București); 80 m plat nevăzătoare Iuliana Romașcu (Munca Iași); **100 m plat nevăzători** Nicu Blegeanu (Munca București); **80 m plat surdo-mute** Maria Cană (Munca București); **100 m plat surdo-muți** Vasile Stoica (Chimia Buc.); **60 m plat - inv. motori** Eliza Bun (Chimica Buc.); inv. tren inferior Carpen Angelescu (Munca Buc.); **80 m plat inv. motori** Carmen Zanfir (Munca Buc.), **tren superior** Victoria Cojocaru (Cratonajul Buc.); **100 m plat inv. motori** Tudora Mihăilescu (Chimica Buc.), **tren superior** Ioan Logofătu (Munca Buc.); **lungime nevăzători** (f) Maria Antonie (Munca Buc.), (b) Stelian Constantin (Munca Buc.); **lungime semivăzătoare** Mihaela Stancu (Munca Buc.), (m) Marius Văduva (Munca Buc.); **lungime surdo-muți** (f) Miliorica Ionel (Chimica Buc.), (b) Vasile Stanciu (Chimica Buc.); **lungime inv. motori** (f) Briza Nun (Chimica Buc.), **tren inferior** Carmen Angelescu (Munca Buc.), (b) Constantin Axinte (Munca Buc.), tren inferior Cristian Panduru (Chimica Buc.); **greutate nevăzători** (f) Maria Antonie (Munca Buc.), (m) Sorin Angelescu (Munca Buc.); **greutate semivăzători** (f) Vasilica Vlad (Munca Buc.), (m) Petruș Ștefăniță (Munca Buc.), **greutate surdo-muți** (f) Victoria Ionel, (m) Mihai Frangulea (ambii Cartonajul Buc.), **greutate inv. motori** Ilie Antonie (Munca Buc.); **suliță la țintă** (f) Maria Leonte (Cartonajul Buc.), (m) Nicolae Cristea (Timpuri noi Sibiu). **Tenis de masă:** (f) Eugenia Pascotescu, (m) Tom Gugeanu (ambii Munca Buc.). **Popice nevăzători** (f) Cornelia Matache, (m) Gheorghe Vlad (ambii Munca București); **semivăzători** (f) Mariana Tescu (Munca Buc.), (m) Petre Păun (Munca Iași); **surdo-muți** (f) Victoria Ionel (Cartonajul Buc.), (m) Victor Margheoaia (Chimica Buc.), **inv. motori** (f) Florica Dobrescu (Chimica Buc.), (m) Nicolae Cristea (Timpuri noi Sibiu).

Ilie IONESCU

Handbal

Programul meciurilor, Divizia A și B, ce se vor desfășura în județul Sibiu în perioada 1.IX. - 31.XII.1997

● **27 septembrie:** Metalul Copșa Mică - COMELF ARIO Bistrița (Div. A-m);

● **4 octombrie:** CSM Sibiu - Viromet Or. Victoria (Div. B-f); ASA I.M. Militar „Nicolae Bălcescu" Sibiu - ROMVAG Caracal (Div. B-m);

● **18 octombrie:** Metalul Copșa Mică - Armătura Cluj Napoca (Div. A-m);

● **1 noiembrie:** ASA I.M. „Nicolae Bălcescu" Sibiu - Timișul Mondial Lugoj (Div. B-m); Metalul Copșa Mică - Phoenix INMAR Baia Mare (Div. A-m);

● **15 noiembrie:** CSM Sibiu - Famos Odorhei (Div. B-f); ASA I.M. „Nicolae Bălcescu" Sibiu - Cildro Drobeta Tr. Severin (Div. B-m); Metalul Copșa Mică - Videocolor Timișoara (Div. A-m);

● **29 noiembrie:** Metalul Copșa Mică - Nitramonia Făgăraș (Div. A-m).

Ilie IONESCU

P.S. Orele și terenurile le vom publica săptămânal în „Panoramicul competițional" din „Tribuna".

PROGRAM TVR

Luni, 29 septembrie

Programul 1: 12.00 TVR Info 12.05 Misterele Sankt Petersburgului 13.00 Secretele nisipului (s/r) 14.00 TVR Info 14.10 Șeicul (s/r) 15.00 Sailor Moon (d.a.) 15.30 Emisiune în limba maghiară 17.00 TVR Info 17.05 Sailor Moon (d.a) 17.35 Strada libertății 18.00 Istoria românilor (I) 18.30 Interactiv telejoc 19.00 Sunset Beach (s) 19.50 Info-art 19.55 Doar o vorbă „săț-i" mai spun! 20.00 Jurnal, meteo, sport 21.00 Echipa de intervenție (s) 22.00 Fețele schimbării 23.00 Jurnalul de noapte 23.15 Sport 23.30 Canary Warf(f) 23.55 Scena 0.25 TVR Club **Programul 2:** 12.00 Sunset Beach (s) 15.35 Volei România - Croația 16.55 Șeicul (s) 20.00 Ce bine acasă (s) 22.00 Inimă de tigru (f)

Marți, 30 septembrie

Programul 1: 6.00 România: ora 6 fix! 8.30 Sailor Moon (d.a./r) 9.00 TVR Cluj-Napoca 10.00 TVR Info 10.05 TVR Iași 11.00 TVR Timișoara 12.00 TVR Info 12.05 Misterele Sankt Petersburgului (s/r) 13.00 Secretele nisipului (s/r) 14.00 TVR Info 14.10 Șeicul (s/r) 15.00 Lumea tăcerii - o lume paralelă? 15.30 Eccleziast '97 16.00 Emisiune în limba maghiară 17.00 TVR Info 17.10 Sailor Moon (d.a.) 17.35 Strada Libertății (s) 18.00 In flagrant 18.30 Interactiv Tele-Joc 19.00 Sunset Beach (s) 19.50 Info-Art 19.55 Doar o vorbă „săț-i" mai spun 20.00 Jurnal 21.00 Telecinemateca: Indiferenții 22.35 La volan 23.00 Jurnal de noapte 23.15 Sport 23.30 Canary Wharf (s) 23.55 Universul cunoașterii 0.45 Portret în oglindă **Programul 2:** 8.55 Echipa de intervenție (s) 10.30 Savannah (s/r) 11.30 Canary Wharf (s) 12.00 Sunset Beach (s) 16.00 Micaela (s) 16.55 Șeicul (s) 20.00 Secretul (f) 23.30 Fotbal

Miercuri, 1 octombrie

Programul 1: 6.00 România: ora 6 fix! 8.30 Sailor Moon (d.a.) 9.00 TVR Cluj-Napoca 10.00 TVR Info 10.05 TVR Iași 11.00 TVR Timișoara 12.00 TVR Info 12.05 Misterele Sankt Petersburgului (r) 13.00 Secretele nisipului (s/r) 14.00 TVR Info 14.10 Șeicul (s/r) 15.00 Tradiții 15.30 Pro Patria 16.30 Tribuna partidelor parlamentare 17.00 TVR Info 17.10 Sailor Moon (d.a.) 17.35 Strada Libertății (s) 18.00 Medicina pentru toți 18.30 Interactiv Tele-Joc 18.55 Miracolul chinezesc 19.05 Sunset Beach (s) 19.50 Info-Art 19.55 Doar o vorbă „săț-i" mai spun 20.00 Jurnal 21.00 Impact 21.30 Fotbal: A.C. Parma - Galatasaray Istanbul 23.30 Jurnalul de noapte 23.45 Cultura în lume 0.15 Fotbal: Manchester United - Juventus Torino **Programul 2:** 11.30 Canary Wharf (s/r) 12.00 Sunset Beach (s/r) 15.30 Volei: România - Italia 17.00 Șeicul (s) 20.00 Secretul (s) 22.00 Maigret și moartea lui Cécile (f)

Joi, 2 octombrie

Programul 1: 6.00 România: ora 6 fix! 8.30 Sailor Moon (d.a.) 9.00 TVR Cluj-Napoca 10.00 TVR Info 10.05 TVR Iași 11.00 TVR Timișoara 12.00 TVR Info 12.05 Misterele Sankt Petersburgului (s/r) 13.00 Secretele nisipului (S/r) 14.00 TVR Info 14.10 Șeicul (s/r) 15.00 Dialog 15.30 Pompierii vă informează! 15.45 Lege și fărădelege 16.00 Conviețuiri 17.00 TVR Info 17.10 Sailor Moon (d.a.) 17.35 Strada Libertății (s) 18.00 Timpul Europei 18.30 Interactiv Tele-Joc 19.00 Sunset Beach (s) 19.45 Rezultatele Tragerilor Super Loto 5/40 și Expres 19.50 Info-Art 19.55 Doar o vorbă „săț-i" mai spun 20.00 Jurnal 21.00 Iubire interzisă (s) 22.00 Cu ochii'n patru 23.00 Jurnalul de noapte 23.15 Pariul Trio 22.45 Reflecții rutiere 23.00 Canary Wharf (s) 23.30 Jurnalul de noapte 23.20 Sport 23.30 Canary Wharf (s) 23.55 Bank-Note 0.25 Întâlnirea de la miezul nopții. **Programul 2:** 12.00 Sunset Beach (s/r) 15.35 Volei: România - Germania 20.00 Secretul (s) 20.55 Time Out 22.00 Anna Karenina (f) 20.00 Simon Tanner (f) 22.30 Time-Out. Emisiune sportivă

Vineri, 3 octombrie

Programul 1: 6.00 România: ora 6 fix! 8.30 Sailor Moon (d.a.) 9.00 TVR Cluj-Napoca 10.00 TVR Info 10.05 TVR Iași 11.00 TVR Timișoara 12.00 TVR Info 12.05 Misterele Sankt Petersburgului (s/r) 13.00 Conviețuiri 13.30 Sănătate, că-i mai bună decât toate (r) 14.00 TVR Info 14.10 Șeicul (s/r) 15.00 De la lume adunate ... 15.30 Emisiune în limba germană 17.00 TVR Info 17.10 Scena politică 17.35 Strada Libertății (s) 18.00 Batman (d.a.) 18.25 Treptat-treptat (s) 18.50 Germania - locomotiva Europei 19.00 Sunset Beach (s) 19.50 Info-Art 19.55 Doar o vorbă „săț-i" mai spun 20.00 Jurnal 21.00 Despărțirea de Las Vegas (f) 22.50 La volan 23.00 Jurnalul de noapte 23.15 Sport 23.30 Canary Wharf (s) 23.55 Video-Discoteca'97 0.15 Cinematograful de noapte * Gol (f) **Programul 2:** 8.55 Iubire interzisă (s) 11.30 Canary Wharf (s/r) 12.00 Sunset Beach (s/r) 16.00 Micaela (s) 16.55 Șeicul (s) 20.00 Secretul (s) 20.55 Telesport 22.20 Nocturnă sportivă 23.05 Ai ruj pe guler (s)

Sâmbătă, 4 octombrie

Programul 1: 7.00 Bună dimineața de la Iași 8.30 Alfa și Omega 9.00 TVR Info 9.05 Salty (s) 9.55 Ba da! Ba nu! 10.50 Cap sau pajură (f) 12.30 Mork și Mindy (s) 13.00 America sălbatică (do) 13.30 Ecranul 14.00 Magazin sportiv * Fotbal 16.00 Mapamond 16.30 A doua alfabetizare 17.00 Start-Rec 18.00 Disney (d.a.) 18.30 Hollyoaks (s) 19.00 Teleenciclopedia 19.55 Doar o vorbă „săț-i" mai spun 20.00 Jurnal 20.35 Săptămâna sportivă 21.00 Savannah (s) 21.55 Le-ați văzut, nu le-ați văzut, merită să vă uitați! 23.35 TVR Info 23.40 Piața Spaniei (s) 0.35 Volei **Programul 2:** 7.00 Iubire interzisă (s) 8.30 Lupii aerului (s) 14.00 Emilie (f/s) 16.00 Micaela (s) 16.55 Șeicul (s) 20.00 Vremea uriașilor (f/I) 21.35 Telesport 21.40 Vremea uriașilor (f/II)

Duminică, 5 octombrie

Programul 1: 7.00 Bună dimineața ... de la Cluj! 8.30 Lumină din lumină 9.00 TVR Info 9.05 Aventurile lui Shirley Holmes (s) 9.30 Legenda Albei ca Zăpada (d.a.) 10.00 Merg pe mâna ta! 10.45 Biserica satului 11.00 Viața satului 12.30 Tezaur folcloric 13.00 Serial de călătorii 14.00 TVR Info 14.10 Atlas 14.40 Turnul Babel * D.a. * 15.15 Magazin muzical-umoristic * 15.45 Dv, decideți (s) * 16.30 Sărbătorile „Corbeanca, 1997" 17.30 Universul straniu al lui Arthur C. Clarke (s) 18.00 Disney d.a. 18.30 Ce vrăji a mai făcut nevasta mea, Samantha? (s) 19.45 Tragerile Loto Special 6/49 și Noroc 19.55 Doar o vorbă „săț-i" mai spun 20.00 Jurnal 21.00 Domnul Destin (f) 22.50 Camel Planet 23.45 TVR Info 23.50 Pariu Trio 23.55 Portrete în acvaforte 0.25 Volei **Programul 2:** Sunset Beach (s) 8.30 Lupii aerului (s) 14.00 Emilie (s) 16.00 Micaela (s) 16.55 Șeicul (s) 20.00 În plină acțiune (s) 21.00 Repriza a treia.

MAPAMOND SPORT

În actualitate: cupele europene la fotbal

Liga Campionilor

Grupa A

Galatasaray - Dortmund 0 - 1
Sparta Praga - AC Parma 0 - 0

1. Borussia Dortmund	1	1	0	0	1 - 0	3(3)
2. AC Parma	1	0	1	0	0 - 0	1(1)
3. Sparta Praga	1	0	1	0	0 - 0	1(-2)
4. Galatasaray	1	0	0	1	0 - 1	0(-3)

Următoarele meciuri: Borussia - Sparta, Parma - Galatasaray.

Grupa B

FC Kosice - Manchester United 0 - 3
Juventus - Feyenoord 5 - 1

1. Juventus Torino	1	1	0	0	5 - 1	3(0)
2. Manchester U.	1	1	0	0	3 - 0	3(3)
3. FC Kosice	1	0	0	1	0 - 3	0(3)
4. Feyenoord	1	0	0	1	1 - 5	0(0)

Următoarele meciuri: Feyenoord - Kosice; Manchester U. - Juventus.

Grupa C

Newcastle - FC Barcelona 3 - 2
PSV Eindhoven - Dinamo Kiev 1 - 3

1. Dinamo Kiev	1	1	0	0	3 - 1	3(3)
2. Newcastle United	1	1	0	0	3 - 2	3(0)
3. FC Barcelona	1	0	0	1	2 - 3	0(0)
4. PSV Eindhoven	1	0	0	1	1 - 3	0(-3)

Următoarele meciuri: Barcelona - PSV, Dinamo - Newcastle.

Grupa D

Real Madrid - Rosenborg Trondheim 4 - 1
Olympiakos Pireu - FC Porto 1 - 0

1. Real Madrid	1	1	0	0	4 - 1	3(0)
2. Olympiakos	1	1	0	0	1 - 0	3(0)
3. FC Porto	1	0	0	1	0 - 1	0(0)
4. Rosenborg	1	0	0	1	1 - 4	0(0)

Următoarele meciuri: FC Porto - Real, Rosenborg - Olympiakos.

Grupa E

Paris Saint Germain - IFK Göteborg 3 - 0
Bayern München - Besiktas Istanbul 2 - 0

1. PSG	1	1	0	0	3 - 0	3(0)
2. Bayern	1	1	0	0	2 - 0	3(0)
3. Besiktas	1	0	0	1	0 - 2	0(0)
4. IFK	1	0	0	1	0 - 3	0(0)

Următoarele meciuri: IFK - Bayern, Besiktas - Paris SG.

Grupa F

Sporting Lisabona - AS Monaco 3 - 0
Bayer Leverkusen - Lierse SK 1 - 0

1. Sporting	1	1	0	0	3 - 0	3(0)
2. Bayer	1	1	0	0	1 - 0	3(0)
3. Lierse	1	0	0	1	0 - 1	0(0)
4. AS Monaco	1	0	0	1	0 - 3	0(0)

Următoarele meciuri: Lierse - Sporting, Monaco - Bayer.

Toate partidele se vor desfăşura la 1 octombrie a.c.

Cupa UEFA

Meciurile retur sunt programate pentru 30 IX.a.c., după cum urmează:

Auxerre - Deportivo la Coruna (2 - 1)
Anderlecht - Salzburg (3 - 4)
Arsenal Londra - PAOK Salonic (0 - 1)
Udinese - Widzew Lodz (1 - 0)
Ajax Amsterdam - Maribor (1 - 1)
Bröndby - Olympique (1 - 4)
Dinamo Tbilisi - MpKc Mozir (1 - 1)
Skonto Riga - Valladolid (0 - 2)
Lazio Roma - Vitoria Guimaraes (4 - 0)
Glasgow Rangers - Strasbourg (1 - 2)
Alania Vladikavkaz - MTK Budapesta (0 - 3)
Hajduk Split - Schalke 04 (0 - 2)
Benfica Lisabona - Bastia (0 - 1)
Spartak Moscova - FC Sion (0 - 1)
Ferencvaros Budapesta - OFI Creta (0 - 3)
Athletic Bilbao - Sampdoria (2 - 1)
Aston Villa - Bordeaux (0 - 0)
Fenerbahce - Steaua (0 - 0)
Cerebro SK - Rotor Volgograd (0 - 2)
München 1860 - FC Jazz Pori (1 - 0)
VfL Bochum - Trabzonspor (1 - 2)
Grasshopper Zürich - Croaţia Zagreb (4 - 4)
Sporting Braga - Vitesse Arnhem (1 - 2)
Hapoel Petah Tikva - Rapid Viena (0 - 1)
Neuchatel Xamax - Inter Milano (0 - 2)
Liverpool - Celtic Glasgow (2 - 2)
FC Metz - Excelsior Mouscron (2 - 0)
Lilleström - Twente Enschede (1 - 0)
FC Bruges - Beitar Ierusalim (1 - 2)
Leicester - Atletico Madrid (1 - 2)
FC Nantes - Aarhus (2 - 2)
Anorthosis Famagusta - Karlsruher SC (1 - 2)

Cupa Cupelor

Partidele retur vor avea loc la 2 octombrie a.c., după următorul program:

FC Naţional - Kocaelispor (0 - 2)
Sturm Graz - Apoel Nicosia (1 - 0)
VfB Stuttgart - Vestmannaeyjar (3 - 1)
Sahtior Doneţk - Boavista Porto (3 - 2)
Steaua Roşie Belgrad - Ekeren (2 - 3)
Primorje - AIK Solna (1 - 0)
Dinaburg Daugavpils - AEK Athena (0 - 5)
Lucerna-Slavia Praga (2 - 4)
Roda Kerkrade - Hapoel Beer Sheva (4 - 1)
Tromsoe - FC Zagreb (2 - 3)
Ararat Erevan - FC Copenhaga (0 - 3)
Lokomotiv Moscova - Bobruisk (2 - 1)
Slovan Bratislava - Chelsea (0 - 2)
Kilmarnock - Nice (1 - 3)
Vasutas Budapesta - Betis Sevilla (0 - 2)
Legia Varşovia - Vicenza (0 - 2)

Cele mai bogate cluburi ale Europei

Explozia fotbalului ca afacere a transformat marile cluburi în adevărate întreprinderi producătoare de profit. Revista franceză „Capital" s-a lansat în aprecierea financiară a acestor maşini care nasc spectacol. Aceste cluburi fac parte dintre cele care aduc în tribune, la meciurile lor un număr foarte mare de spectatori (Real Madrid 70.000, Manchester United 50.000). Banii se mai obţin şi de pe urma produselor promoţionale (sute de milioane de tricouri în culorile cluburilor), dar mai ales din sponsorizări (Bayern München primeşte 50 milioane de franci francezi anual de la sponsorul principal, Opel).

1. Manchester United (cifră de afaceri în sezonul 1996-1996 - 620 milioane FF)

Proprietar: Martin Edwards (12%) restul fiind cotaţii la bursă.

Profit; 150 milioane FF

Analiştii londonezi cred mai mult decât oricând în puterea numită M.U. După estimările acestora veniturile vor creşte cu 50 la sută până în anul 2000. Se speră ca, până la acest sfârşit de mileniu, cifra de afaceri să atingă suma de 800 milioane FF. Clubul poate primi în tribunele sale 55.000 de spectatori şi are un catalog cu 1500 de articole pe care le scoate la vânzare, obţinând 200 milioane FF. Manchester a vândut drepturile de transmisie a meciurilor canalului SKY, de unde primeşte 80 milioane FF anual.

2. F.C. Barcelona (bugetul sezonului 1996-1997 - 500 milioane FF)

Proprietari: 110.000 de „socios"

Profit: 40 milioane FF

„Dacă Barca ar fi cotată la bursă, ea ar valora 10 miliarde de FF, dublu faţă de Manchester United", a declarat Jaime Glly Aluja, directorul financiar al clubului, FC Barcelona posedă un patrimoniu imobiliar excepţional, stadionul „Nou Camp" (112.000 de locuri), o altă anexă (16.000 de locuri, toate pe scaune), un palat al sporturilor şi un patinoar. Banii vin de la abonamente (45%) din vânzarea drepturilor de televizare (30%), restul aducându-l marketingul şi sponsorizarea. Preşedintele clubului catalan, Josep Luis Nunez, a anunţat un proiect grandios pentru divertisment, construind 24 de săli de cinema, un parc tematic, consacrat fotbalului şi galeriei barceloneze.

3. Juventus Torino (bugetul sezonului 1996-1997 - 480 milioane FF)

Proprietar: familia Agnelli

Profit: 30 milioane FF

Mult timp gloria clubului a fost deficitară în comparaţie cu celelalte mari echipe din Italia, dar Juve s-a redresat la timp. Două finale europene i-au adus un profit de 150 de milioane FF. Prudent în campania de transferări, clubul celebrilor Agnelli a ajuns din nou în fruntea fotbalului peninsular.

4. Bayern München (cifră de afaceri în sezonul 1996-97 - 480 milioane FF)

Proprietar: o asociaţie compusă din 65.000 de membri

Profit: 470 milioane FF

Clubul german câştigă foarte mulţi bani din arborarea culorilor celor două beri concurente (blonda „Warsteiner" şi bruna „Erdinger") Bayern München se află în imediata apropiere a lui Manchester United ca profit de pe urma vânzării de articole promoţionale (130 milioane FF prin vânzarea a 350.000 de tricouri). Stadionul „Olimpic" pe care evoluează bavarezii are întotdeauna 60.000 de spectatori.

5. Real Madrid (bugetul sezonului 1996-97 - 440 milioane FF

Proprietar: 65.000 de „socios"

Profit: 25 milioane FF

Cu ceva timp în urmă, Real Madrid s-a aflat în pragul falimentului, dar a reuşit să se redreseze şi acum este unul dintre cele mai bogate cluburi ale Europei. Graţie vânzării drepturilor de televizare, clubul madrilen încasează de la stat 120 milioane FF. Beneficiind de un mare respect, Real are un extraordinar centru comercial şi un stadion cum rar se poate vedea, „Santiago Bernabeu" putând primi 107.000 de spectatori.

6. AC Milan (bugetul sezonului 1996-1997 - 440 miiioane FF)

Proprietar: Silvio Berlusconi

Deficit 150 milioane FF

Ridiculizată în campionatul Italiei şi rapid eliminată din Liga Campionilor, AC Milan nu a fost în sezonul trecut decât umbra echipei care obişnuia să fie. De aceea, Silvio Berlusconi nu a făcut decât să aplice strategia care s-a dovedit atât de benefică între anii 1988 şi 1994; a cumpărat cel mai mare număr de vedete pe care ar fi putut să le achiziţioneze, oferindu-le salarii exorbitante (de exemplu, Baggio primea un milion de franci pe lună doar pentru a face tuşă). În ultimii cinci ani numărul abonamentelor a scăzut de la 75.000 la 40.000.

7. Borussia Dortmund (bugetul sezonului 1996-1997 - 400 milioane FF)

Proprietar: o asociaţie

Profit: 40 milioane FF

Titlul de campioană a Europei a adus clubului din Dortmund 90 milioane de FF. Tribunele Borussiei sunt unele dintre cele mai pline de pe continent (în medie 42.000 de spectatori, dintre care 36.000 sunt abonaţi). Veniturile datorate marketingului sunt deja liniştitoare (aproape 100 de milioane FF) şi se apreciază că ele vor creşte odată cu deschiderea unui supermarket unde se vor comercializa tricouri şi parfumuri purtând însemnele clubului german.

8. Newcastle United (cifră de afaceri în sezonul 1996-1997 - 380 milioane FF)

Proprietar: familia HALL prin Cameron Hall Development 57%, restul cotări la bursă

Deficit: 180 milioane FF

Sir John Hall a strâns 2,3 miliarde de franci în afaceri imobiliare. Apoi i-a oferit echipei sale în 1992. Clubul a investit 600 de milioane de franci în stadionul „Saint James Park" (37.000 de locuri) şi într-o pleiadă de vedete.

9. Inter Milano (bugetul sezonului 1996-1997 - 380 milioane FF)

Proprietar: familia Moratti

Deficit: 80 milioane FF

Sponsorul Pirelli finanţează în parte cel mai scump transfer din istorie (180 de milioane de FF pentru Ronaldo). Dar familia Moratti ar dori să-şi mai însuşească din bani, mai ales că până acum au investit mai mult de 200 de milioane în acest club.

10. Parma (bugetul sezonului 1996-1997 - 350 milioane FF)

Proprietar: grupul Parmalat (familia Tanzi)

Deficit: 15 milioane FF

Clubul era în divizia secundă când firma Parmalat l-a preluat în 1989. Apoi, a câştigat două cupe ale Europei. Finanţatorii au investit 60 de milioane de FF pe sezon şi au acoperit pierderile (50 de milioane în trei ani).

11. Glasgow Rangers (cifra de afaceri a sezonului 1996-1997 - 320 milioane FF)

Proprietari: David Murray (60%), Joe Lewis (25%)

Profit: 35 milioane FF

În 1988, David Murray, comerciant de oţel, aduce clubului 60 de milioane de franci. în 1997 el îi cedează un sfert din afacere lui Joe Lewis, un britanic instalat în Insulele Bermude, pentru suma de ... 400 milioane. Exact suma pe care Murray o investise pentru afaceri din stadionul Ibrox, unul dintre cele mai moderne din Europa.

12. Paris Saint Germain (bugetul sezonului 1996-1997 - 300 milioane FF)

Proprietar: Canal Plus (40%)

Profit: 25 milioane FF

După ce Canal Plus a preluat echipa în 1991, PSG s-a „abonat" la Cupele Europene. După două sezoane benefice şi o mărire a capitalului cu 80 de milioane, afacerile sunt stabile. Veniturile provin din campionate, drepturile de transmitere televizată, din sponsorizări şi din Liga Campionilor.

13. Atletico Madrid (bugetul sezonului 1996 -1997 - 280 milioane FF)

Proprietar: Jesus Gil y Gil

Deficit: 100 milioane FF

Promotor al fotbalului şi primar al oraşului spaniol Marbellia Jesus Gil y Gil a cheltuit 600 milioane de franci pe transferuri în această vară. Totuşi Atletico mai are de acoperit pierderile din anii trecuţi.

14. Ajax Amsterdam (bugetul sezonului 1996-1997 - 250 milioane FF)

Proprietari: asociaţie de 250 de membri

Profit: 25 milioane FF

Ajax se menţine în frunte datorită pepinierei sale, cea mai bună uzină de jucători din Europa. Publicul aduce 55 de milioane de franci, sponsorii şi marketingul 90 de milioane. Punctul slab al clubului constă în vânzarea drepturilor de televiziune.

15. AS Monaco (bugetul sezonului 1996 - 1997 - 240 milioane FF)

Proprietar: o asociaţie

Deficit: 20 milioane FF

AS Monaco nu plăteşte taxe şi jucătorii străini sunt exoneraţi de orice fel de impozite. Dar, din cauza publicului puţin numeros (5000 de persoane), el trebuie susţinut de Principat.

Rezultatele Diviziei C, seria a III-a

CFR Caransebeş - Şoimii Sibiu	2 - 0
Parângul Lonea - Unirea Drăgăşani	4 - 2
Arsenal Sadu - Drobeta Tr. Severin	1 - 1
Petrolul Videle - Minerul Certej	2 - 0
Rulmentul Alexandria - Petrolul Stoina	2 - 0
Minerul Uricani - Termo Drobeta Tr. Severin	5 - 3
Mine. Ral Rovinari - FC Vâlcea	2 - 0
Severnav Tr. Severin - Minerul Lupeni	5 - 0
Minerul Mătăsari - Aluminiu Slatina	2 - 1
Minerul Berbeşti - Petrolul Ţicleni	3 - 0

Cronica jocului de la Caransebeş în ziarul Tribuna de marţi, 30 septembrie.

SURPRIZA S-A PRODUS

urmare din pag. 1

cu ajutorul arbitrilor Olaru şi Vinaşi, aparţin oaspeţilor, care se impun, conduc în min. 38 cu 10 puncte 67 - 57, pentru a obţine în final victoria cu scorul de 73 - 62. Pentru C.S.U. Forest au înscris: Tordai 18, Bubanja 13, Munteanu 12, Alecu 10, Pelger 6, Lăpădat 2 şi Kovacs 1.

Rezultatele etapei cu nr. 3, seria B: Herlitz Mobex Tg. Mureş - CSU Forest Sibiu 73 - 62; Sportul Studenţesc Stollweck - Rapid Epson 48 - 65; BRD CSU Ploieşti - CSU LPS Galaţi 83 - 59; Erbaşu Steaua - „U" ELBA Timişoara 72 - 69

1. Erbaşu - Steaua Bucureşti	3	3	0	238:191	6
2. BRD CSU Ploieşti	3	3	0	279:224	6
3. Herlitz Mobex Tg. Mureş	3	3	0	227:192	6
4. CSU Forest Sibiu	3	2	1	245:221	5
5. Rapid Epson Bucureşti	3	1	2	217:216	4
6. Sportul Studenţesc Stollweck	3	0	3	189:260	3
7. U ELBA Timişoara	3	0	3	209:258	3
8. CSU LPS Galaţi	3	0	3	191:233	3

Etapa viitoare: CSU Forest Sibiu - Rapid Epson Bucureşti; Herlitz Mobex Tg. Mureş - BRD CSU Ploieşti; „U" ELBA Timişoara - Sportul Studenţesc Stollweck Bucureşti; CSU EPS Galaţi - Erbaşu Steaua Bucureşti

Rugby - divizia naţională

Gazdele - victorioase peste tot

Etapa a IV-a a turului campionatului s-a disputat în umbra jocului susţinut de Farul în cadrul competiţiei internaţionale „Conference Europeéne" împotriva campioanei Franţei Stade Francais. Francezii şi-au etalat clasa învingând de-o manieră categorică, scor 98 - 18. Dorind să fie prezent la joc, antrenorul naţionalei şi al lui Dinamo Bucureşti, a solicitat devansarea jocului cu CSM Foresta pentru ziua de vineri. Echipa bucureşteană le-a administrat sibienilor un sec 69 - 0, scor care ne scuteşte de comentarii. Celelalte confruntări ale etapei au fost relativ echilibrate: Steaua - Ştiinţa Petroşani 36 - 16, „U" Timişoara - „U" Cluj 31 - 29, Consig Giurgiu - „U" Remin 13 - 12, Rulmentul Bârlad - Rapid 18 - 8.

Etapa viitoare CSM Foresta Sibiu stă, adversara sa Farul, susţinând în cadrul competiţiei europene returul cu englezii de la London Irish.

G.R.

Handbal, Divizia A (m)

Metalul Copşa Mică - Comelf Ario Bistriţa 25 - 20 (11 - 10)

În primul joc susţinut pe teren propriu în actualul campionat, Metalul Copşa Mică a dispus de Comelf Ario Bistriţa cu 25 - 20 (11 - 10). Singura reprezentată a judeţului nostru în actuala formulă de Divizia A, antrenată de Iosif Bartha şi Viorel Răpciugă, practicând un joc modest, şi-a depăşit, totuşi, adversara la o diferenţă de 5 goluri. Autorii lor au fost: Imre Pallo 9, Gabriel Luca 4, Dragoş Căpitanu 4, Adrian Micu 3, Valer Ignat 2, Dumitru Holom 2 şi Cătălin Bancioiu 1. A arbitrat cuplul C. Chiţu şi N. Popa din Rm. Vâlcea.

I.I.

Ultima oră

urmare din pag. 1

naţionale de educaţie fizică şi sport, timp în care circa 13.000 de profesori şi antrenori au fost pregătiţi în cadrul învăţământului civil şi 4.000 în cel militar ■ Ilie Dobre a împlinit 44 ani. După minte, îl credeam minor... ■ Dan Petrescu a jucat pentru a suta oară în prima ligă engleză, un „certificat" de valoare pe care nu-l au alţi internaţionali români cu nasul pe sus. Încă o dovadă că, de cele mai multe ori, cei harnici sunt mai apreciaţi decât cei talentaţi ■ Am ascultat transmisiile radio ale partidelor din seria a II-a a Diviziei B la fotbal. Am avut impresia că aud nişte beţivi, rareori aceştia văzându-i pe adevăraţii autori ai golurilor şi împleticindu-li-se limbile precum... cravatele. Frig, frig, dar nici chiar aşa! ■ Se pare că turcilor nu le prea plac fiţele românilor: Marian Bondrea şi Dănciulescu (Altay Izmir) şi-au făcut bagajele, Gică Popescu (Galatasaray) este înjurat că nu joacă pe măsura banilor care s-au dat pe el, iar Adrian Ilie este (sau se dă) accidentat. Lasă, că şi otomanii ne-au tras destul pe sfoară! ■ După meciul Sp. Studenţesc - Dinamo (1 - 0), Viorel Hizo s-a ales cu un ultim avertisment şi cu 3 milioane lei amendă pentru că i-a certat (!) pe arbitri. Pentru 375 de dolari, Viorelu nostru nici nu se dă jos din pat! ■ Echipa noastră de Cupa Davis a retrogradat şi va juca, din nou, prin Africa, vinovat fiind - zic şi eu - Florin Segărceanu, căpitanul nejucător, care i-a îndepărtat de lot pe cei mai buni tenismeni ai momentului. Ilie Năstase a optat pentru... vot democratic. Să vedem ce va ieşi până la urmă ■ Pavlovici Geza nu mai face naveta, după ce ani de zile a bătut drumurile Cisnădiei şi ale comunei Şeica Mare. A ajuns - prin muncă şi seriozitate - antrenor la Şoimii Sibiu, unde sunt sigur că va face treabă bună (deşi, ca fotbalist, n-a avut valoarea lui Marin Radu, un „prunar" care, mie, mi-a plăcut). Sper să nu înceapă a citi ziarul când ne vom mai întâlni pe centru, că „Aţă"... ■ Aşa-numitul Open al României a fost, din nou, o şuşanea pentru spălarea unor dolari. Cu sumele cheltuite aiurea s-ar fi putut construi un azil pentru nenumăraţii nebuni care umblă pe străzi. Ieri, venind spre redacţie, o bătrânică m-a întrebat în ce zi suntem... ■ Gabi Szabo a primit titlul de cetăţean de onoare al Bucureştiului. Îl merită cu prisosinţă, poate mai mult ca alţii ■ Îl rog pe prietenul meu Tică Popoaie, redactor sportiv la RTS, să-şi radă barba şi să se pieptene, ca să-l recunoaştem. În rest, sunt de acord că este inacceptabil ca Bazinul Olimpia să găzduiască pregătirile lotului naţional de junioare la sărituri în apă şi noi (CSS, CSM) să lipsim. Dl. Giurgiu (DJTS) - nu Giurgiu (CSS) - ce părere are (sau n-are).

Zâmbeşte, mâine va fi mai rău

urmare din pag. 1

sintetizată în expresia: „Zâmbeşte, mâine va fi mai rău!". Are perfectă dreptate. Campionatul nostru de primă divizie merge din rău în mai rău, dar toată lumea zâmbeşte şi se face că plouă. Mircea Sandu se ţine încă fest în şa, fiindcă echipa reprezentativă se află pe locul 3 în lume (cred că numai la... mortalitate mai stăm atât de bine!), ministrul Stănescu bate lumea-n lung şi-n lat lăudându-se cu Gabi Szabo, Irina Spârlea şi Laura Badea, iar noi trebuie să suportăm acest fotbal infect, cu rezultate măsluite, dar fără măsluitori, care - vezi doamne - nu pot fi prinşi şi pedepsiţi. Culmea impertinenţei a constituit-o parodia dată pe TVR 1, în care Dinamo, după ce a condus-o cu 4 - 0 la pauză pe Gloria Bistriţa, i-a lăsat pe „pădureni" să înscrie trei goluri, „ca să nu facă infarct nea Jean!", iar Hizo n-a mai rupt lanţul ca în Regie (unde tot... regie a fost). Să le fie ruşine!

*** FC Argeş - Sp. Studenţesc 0 - 0**. Incepusem să-i stimez pe piteşteni, dar m-am convins că n-au caracter şi că se vând ieftin. Expresia zilei, care mi-a mai descreţit bigudiurile din păr a fost lansată de comentatorul radio al meciului care ne-a comunicat că „publicul şi-a pierdut nerăbdarea". Bravo, nea Cornele, te molipseşti de la berbecul cu numele de Ilie! *** CSM Reşiţa - FC Naţional 1 - 0 (0 - 0)**. Cred că în oraşul oţelarilor se câştigă bine, din moment ce arbitrii dau mereu lovituri de pedeapsă. A marcat din 11 metri (acordat de C. Gheorghe din Suceava) Ciocoi, în min. 82. O fi fost, n-o fi fost, ce mai contează. A meritat! *** Petrolul - Ceahlăul 3 - 0 (2 - 0)**. Fără comentarii, Ioan Andone fiind prietenul meu şi nu-i doresc rău. Mihalache (24, 34), Frunză (88) *** FCM Bacău - Oţelul 0 - 1 (0 - 0)**. Vorba cântecului: „Mi-a zis că dacă mi-e dragă (să mă împrumut la bangă) şi să-mi pui danturantreagă". S-a rezolvat, iar Simionaş - cu mutra lui de buldog - va pleca modest privirea în pământ şi va zice cui va vrea să-l asculte că „băieţii au aplicat tactica exersată la antrenamente". Cât o fi costat „tactica" asta numai soldovenii ştiu, însă nu spun! *** Foresta - Jiul 1 - 0 (0 - 0)**. De când s-au găsit bani şi pentru ei, fotbaliştii-mineri au început să dea semne de viaţă. Miercuri au câştigat, sâmbătă au pierdut abia în min. 83 (gol marcat de Al. Gheorghe), în etapa viitoare îi vor cocoşa pe olteni ş.a.m.d. Vorba proverbului: cine n-are mineri, să-şi cumpere! *** Chindia - Farul 1 - 1 (1 - 0)**. N-am vorbit cu Aron Huzu - care a eliminat doi târgovişteni (Bălaşa şi Bogoi) - dar sunt convins că meciul a fost trântit, deşi pare neverosimil, ambele echipe aflându-se în subsolul clasamentului. Partidele următoare şi, mai ales, rezultatele îmi vor confirma supoziţiile sau mă vor expune, din nou, oprobriului amicilor şi inamicilor *** Rapid - U Cluj 2 - 0 (1 - 0)**. Au marcat Pancu (min. 43) şi Târţău (min. 47).

1. FC Argeş	9	7	2	0	15 - 6	23 (8)
2. Oţelul	9	7	1	1	24 - 4	22 (10)
3. Rapid	9	7	1	1	14 - 5	22 (7)
4. Steaua	8	6	1	1	20 - 9	19 (7)
5. FC Naţional	8	6	0	2	11 - 6	18 (6)
6. Univ. Craiova	8	5	1	2	20 - 8	16 (4)
7. CSM Reşiţa	9	5	1	3	15 - 15	16 (1)
8. Dinamo	9	5	0	4	19 - 15	15 (0)
9. Foresta	9	3	2	4	8 - 9	11 (-4)
10. Petrolul	9	3	1	5	13 - 13	10 (-5)
11. Ceahlăul	8	2	2	4	10 - 9	8 (-1)
12. Gloria	9	2	2	5	14 - 17	8 (-4)
13. FCM Bacău	9	1	5	3	7 - 11	8 (-7)
14. Sp. studenţesc	9	2	1	6	8 - 15	7 (-5)
15. „U" Cluj	9	1	3	5	6 - 12	6 (-6)
16. Farul	9	1	3	5	8 - 16	6 (-6)
17. Chindia	9	1	2	6	7 - 23	5(-10)
18. Jiul	9	1	0	8	6 - 32	3 (-9)

* Partidele Ceahlăul - FC Naţional (etapa a VIII-a) şi Univ. Craiova - Steaua (etapa a IX-a) au fost amânate pentru miercuri, 29.X.a.c.

Etapa viitoare: (4 - 5 X): Steaua - Rapid, Oţelul - Foresta, Jiul - Univ. Craiova, FC Naţional - FCM Bacău, Ceahlăul - CSM Reşiţa, U Cluj - Dinamo, Sp. studenţesc - Chindia, Gloria - FC Argeş, Farul - Petrolul.

Chibiţări, nastări şi... papătări!

urmare din pag. 1

1 - 0. Apoi intră în rolul de campion al ratărilor Daniel Galea (min. 50, 52 şi 60), care în ansamblu, alături de Mihai Manea, a făcut o partidă apreciată. Craiovenii mai încearcă şi ei câte ceva, fără să fie însă periculoşi. În min. 85, un trasor al lui Sabău loveşte bara porţii oltene şi sentinţa o dă Sorin Toader (schimbare fericită!) în min. 89, care preia elegant, pe piept, un balon centrat impecabil de Sabău şi şutează imparabil, în cros, fără speranţe pentru Ungureanu.

Victorie clară, indiscutabilă a interiştilor. Voi reveni în „Tribuna".

Fotbal, Divizia D

Lidera învinsă în runda a zecea de A.S.A.

Textila - Romanofir 1 - 0 (0 -0). Ambele combatante au abordat întâlnirea cu multă dăruire şi deosebită ambiţie, fiecare dorindu-şi obţinerea izbânzii şi odată cu ea, cele 3 preţioase puncte, care le-ar fi îndepărtat de zona periculoasă a retrogradării. Publicul prezent în tribunele cochetului stadion, de sub Măgura Cisnădiei, a fost martorul unei partide de certă calitate, rapidă şi spectaculoasă, cele două echipe - uitându-şi precarele condiţii de pregătire - au etalat frumoase disponibilităţi, câţiva titulari putând evolua cu succes şi bune rezultate în eşalonul superior. Cum era şi firesc, localnicii au dominat mai mult, dar partenerii lor de întrecere s-au dovedit foarte periculoşi prin contraatacurile lor extrem de tăioase, iniţiate, prin rotaţie, de G. Rus, L. Pătru şi I. Fiţea. În min. 4 tălmăceanul V. Terte execută o lovitură liberă în zid, reluarea violentă spre gol a lui L. Pătru fiind deviată din careul mic de A. Iancu. Peste 6 minute I. Ionuş şutează puţin peste bară, iar după un minut, portarul oaspeţilor N. Belei blochează inspirat bomba lui A. Iancu. În min. 13 trasorul lui M. Truică ocoleşte milimetric ţinta, iar peste alte 10 minute şutul din alergare al lui Comşa este parat cu siguranţă de acelaşi Belei. În ultimul minut al primei reprize I. Ionuş centrează ideal, dar G. Comşa trimite cu capul balonul, din careul mic, puţin peste transversală. La trei minute de la reluare L. Popovici centrează de pe dreapta în careul de 16 m advers, G. Comşa stopează perfect mingea pe piept şi o expediază sec, de la circa 10 m, în colţul lung al porţii, învingându-l pe Belei. Profitând de căderea fizică a amfitrionilor, tălmăcenii atacă în valuri, dar irosesc prin L. Pătru (min. 58) şi I. Fiţa (min. 65 şi 67 cu poarta goală) excelente ocazii de a obţine remiza dorită. În min. 70 V. Terteci execută peste zid o lovitură liberă, dar Ioniţă atent, plonjează temerar şi reţine de lângă bara laterală. La celălalt but ratează desprinderea, în min. 72, M. Truică. În min. 89 Iviţă respinge în corner torpila lansată de G. Rus, iar în minutul de prelungire, la lovitura de colţ a lui I. Fiţea, L. Pătru lobează balonul în bara porţii cisnădiene. Raportul cornerelor: 4 - 4. S-au remarcat: A. Iancu, M. Rădulescu, I. Ionuş, M. Truică şi L. Popovici de la învingători, G. Rus, L. Pătru, D. Galiţ, M. Bârză şi I. Fiţea de la oaspeţi. Atentă, promptă şi corectă prestaţia brigăzii sibiene de arbitraj, alcătuită din centralul U. Neaţă, cu secunzii A. Huzu şi S. Ispas *** ASA - CFR Retezat PIM 2 - 1 (1 - 0)**. Întrecere de foarte bună calitate disputată într-un ritm alert, din primul minut până la ultimul minut al jocului. Lidera a cedat surprinzător în faţa adversarei ambiţioase şi extrem de bine orânduită în teren, care a deschis scorul în chiar min. 3, când rutinatul I. Ciorogaru a finalizat cu fineţe, o rapidă fază ofensivă. A. Fuşle a egalat în min. 53, dar militarii au înscris, peste exact 3 minute, prin C. Muţiu, golul victoriei *** Record - Vitrometan 1 - 1 (0 - 0)**. Tradiţionalul derbi medieşan, dintre aceste două vechi şi valoroase formaţii ale acestui eşalon, s-a încheiat la egalitate, după o dispută spectaculoasă punctată cu numeroase atacuri la cele două buturi. Sticlarii au punctat primii în min. 52 prin O. Noian, dar B. Forgacs egalează după 60 secunde. În min. 80 pielarii au ratat o lovitură de la 11 m *** Sparta - Carpaţi Mecanica 2 - 0 (0 - 0)**. Campioana „en titre" - mai aproape de evoluţiile cu care ne obişnuise în sezonul trecut - s-a impus cu dificultate, în dauna unei rivale bine grupată în defensivă, graţie golurilor reuşite de D. Gaspar (min. 54, din pelanti) şi A. Ioo (min. 87) *** COMESO - Construcţii 2 - 0 (1 - 0)**. Controlând cu autoritate oscilaţiile, formaţia din Şeica Mare a învins mai uşor decât arată scorul unsprezecele constructorilor sibieni, în urma golurilor realizate în min. 40 şi 75 de D. Zămăcău şi D. Almăşan *** CS Agnita - Viitorul 1 - 0 (0 - 0)**. Joc echilibrat în oraşul de pe Hârtibaci, unde băznenii au opus o dârză rezistenţă partenerilor lor de întrecere, care au înscris prin M. Părău (min. 83) golul victoriei *** Geromed - „U" Mecanica-Sembraz 4 - 1 (2 - 0)**. Infirmând tradiţia, medieşenii s-au impus lejer şi categoric în faţa unor adversari debusolaţi şi extrem de apatici. Au marcat: D. Cozac (min. 6, din penalti), A. Szold (min 24), R. Naciu (min. 60) şi C. Rusu (min. 75), respectiv C. Barbu (min. 62) *** Sticla - Unirea 0 - 1 (0 - 0)**. Joc echilibrat, sensibil egal, cu multe situaţii irosite la ambele buturi. Golul ocnerilor a fost înscris de D. Băran în min. 54, care a catapultat de la 16 m balonul în vinclul porţii avrigene.

V.M.

Biblioteca ASTRA SIBIU

Biblioteca „ASTRA"
— SIBIU —

TRIBUNA sporturilor

SUPLIMENT SĂPTĂMÂNAL DE INFORMARE SPORTIVĂ AL COTIDIANULUI INDEPENDENT "TRIBUNA"

Anul VII, nr. 387 | 6.10 - 12.10. 1997 | 4 pagini, 500 lei

Baschet, divizia A, m

Pădure nepoluată cu fum de locomotivă

C.S.U. Forest Sibiu - Rapid Epson Bucureşti 106-85 (60-39)

● Victorie clară a sibienilor, superiori evident adversarilor de întrecere, în toate planurile. ● Alecu, Muntean şi Bubanja, un trio care a contribuit decisiv la victorie. ● Bune prestaţiile lui Spânu, Lăpădat şi Tordai. ● O primă repriză în care elevii antrenorului Mircea Vulc s-au impus fără probleme (60-39) şi o a doua egală (46-46) ● Repriza secundă a fost abordată mult mai lejer de către gazde, care au neglijat, nu de puţine ori, faza de apărare. Bun arbitrajul cuplului Eugen Poenaru (Bucureşti) - Marcel Câmpan (Cluj-Napoca) ● Comisar al FRB, Mihai Aldea.

Meciul de sâmbătă, din sala C.S.S. Sibiu, din cadrul etapei a IV-a a campionatului naţional masculin de baschet, dintre C.S.U. Forest Sibiu şi Rapid a scos, clar, în evidenţă diferenţa de valoare şi pregătire tactică dintre cele două echipe. După un început ezitant (se pare o „specialitate a casei" nu în puţine partide) 0-4 min. 2; 6-8 min. 4, elevii antrenorului Mircea Vulc preiau conducerea, se instalează la „timona" jocului şi îşi vor impune superioritatea pe tot parcursul restului partidei, deşi uneori au redus acceleraţia sau au practicat o apărare „romantică".

Acţiunile rapide, debordante ale lui Cornel Alecu, marea majoritate finalizate, precizia aruncărilor de 3 puncte ale lui Claudiu

continuare în pag. 4

Octavian RUSU

La 18 octombrie

Start în Divizia B de volei feminin

După o pauză cam lungă, în sfârşit se reia activitatea competiţională de volei, Divizia B, care începe la data de 18 octombrie.

Echipa feminină de volei C.S.U. a demarat pregătirile la începutul lunii septembrie, cu antrenamente zilnice în sala Clubului Sportiv Şcolar din Sibiu, sub conducerea antrenoarei prof. Marcela Pripiş care are la dispoziţie următoarele jucătoare: Laura Tarcea, Cristina Barbuz, Arina Radu, Dana Cintean, Camelia Mălăescu, Carmen Bobe, Teodora Pojoga, Lucia Aniculesei şi Adina Crefea. Lipsesc din vechiul lot Dana Precup, Alexandra Stroiescu şi Estera Bogasieru.

Asupra acestei întreceri vom reveni cu alte informaţii în numărul viitor al „Tribunei sporturilor".

I. ILIE

Dl. Georg BARTH, același statornic prieten al sportului românesc

Stabilit de câţiva ani la Passau, în Germania, dl. Georg Barth, fost membru marcant al galeriei interiste, nu-şi uită plaiurile natale. Ori de câte ori i se iveşte prilejul, dl. Barth vine în ţară, inclusiv la Sibiu, dar n-o face cu mâna goală.

Vineri, 3 octombrie a.c., dl. Barth ne-a vizitat în fugă la redacţie (îl aştepta taxiul la poartă) lăsând - pentru judocanii de la C.S.Ş Şoimii Sibiu - un nou set de echipament de un alb strălucitor. Dacă nu mă înşală memoria, este vorba de a treia donaţie făcută C.S.Ş Şoimii Sibiu!

Dedicat, după stabilirea în Germania, sportului popicelor (a ajuns chiar arbitru internaţional), dl. Barth ne-a informat, în exclusivitate, că finala Cupei Europei la popice va fi găzduită, în 17 şi 18 octombrie a.c, de oraşul Hunedoara şi că, anul viitor, în 7 şi 8 martie, tot în oraşul siderurgiştilor va avea loc, meciul amical, la nivel de echipe reprezentative (m+f) dintre România şi Germania.

Mircea BIŢU

Nici vorbă de trădare!

Nu degeaba se zice că sportul e nepotul politicii. Este uşor de observat, chiar şi pentru omul care stă în afara peluzei, cum se ţine sportul de poala mătuşii „politica" urmându-o pe toate cărările, bune sau rele. Mai ales rele. Observaţi dumneavoastră că dacă diriguitorii din terenul politicii îşi propun nişte obiective, diriguitorii din terenul de sport îşi propun şi ei, imediat, aceleaşi obiective, pe care

Peluza a IVa

reuşesc să le îndeplinească după cum reuşesc şi politicienii: într-o măsură mai mare sau mai mică. În general, foarte mică.

Un peluzist, cu înclinaţii spre analiză, a observat că apariţia unei Comisii parlamentare naşte o Comisie pe la vreo Federaţie vecină în gândire cu marele forum, Comisie care ocheşte - nu ţinteşte - în acelaşi punct. Cum au zis guvernanţii că vor mătura corupţia, hop şi Federaţia Română de Fotbal şi-a cumpărat mături. Cum s-a auzit, din trâmbiţa guvernamentală, că există trădare fără s-o ştim şi noi, cum au început peluziştii, care, la urma urmei, sunt reprezentanţii Federaţiei, să vorbească de trădare. Eu, unul, nu cred. E prima oară când nu cred în spusa peluzei. Ştiţi ce se zice? Se zice că cineva trădează, că e în slujba unor puteri străine, că „puterile străine" s-ar numi Dinamo, Gloria şi altele vreo două-trei. Trădătorul cică ar fi tocmai omul în care eu, ca vechi duşman al Universităţii Cluj, am deplină încredere.

Mihai BRATU

Pe măgar degeaba îl împodobeşti

Mirutal 91

S-au înmulţit cotidianele de sport ca ciupercile după ploaie, e o adevărată inflaţie de „filozofi" mai ales în domeniul fotbalului, dar, culmea, valoarea acestuia scade direct proporţional cu numărul paginilor de gazetă înnegrite cu vorbe găunoase. Fiecare ins care a fost de câteva ori într-o tribună ori a moţăit la nişte meciuri transmise pe micul ecran crede că poate trăi până la adânci bătrâneţe măcinând cuvinte şi frământând propoziţii voit ori - mai degrabă - involuntar aiuristice. Iată câteva exemple din doar trei ziare de sâmbătă: „Unde-şi bagă Ilie două picioare, se nasc trei capre", „Pentru mine, femeile toate e la fel. Blondă sau brunetă, îmi e totuna, le fericesc ca lumea, întotdeauna", „Vor fi dinamoviştii imuni la înţepătura de Ţânţar?"...

Ceea ce nu înţeleg mai marii sportului, în general şi ai fotbalului, în particular, este că „pe măgar cât îl împodobeşti, armăsar tot nu poţi să-l numeşti".

Etapa a 9-a pentru unii, a 10-a pentru alţii, n-a făcut excepţie de la regula previzibilului şi plictisului, iar faptul că s-a jucat pe parcursul a două zile, din zori şi până-n miez de noapte, n-a avut darul să-i sporească atractivitatea.

continuare în pag. 4

(n.i.d.)

ULTIMA ORĂ

▼ Voleibalistele noastre au fost ciuca bătăilor la Campionatele europene din Cehia, jucând ca nişte începătoare. Sunt ochioase, frumoase, bine făcute, dar nu pentru jocul cu mingea ...

▼ Şahistul român Levente Vajda a devenit campion mondial de juniori, acumulând 9 puncte din 11 posibile. Bravo lui!

▼ Jucătoarea de ping-pong Emilia Ciosu a divorţat şi-a plecat în SUA cu Teodor Gheorghe, care şi-a dat demisia din postul de secretar general al FR Tenis de Masă.

continuare în pag. 4

(n.i.d.)

În pag. 3

MARAMONDSPORT

De la A.J.F.S.

Comisia judeţeană de arbitri din cadrul A.J.F.S. anunţă deschiderea oficială în ziua de 13 octombrie 1997, ora 17, la sediul ei din str. Independenţei nr. 1-3, a noului curs de iniţiere şi formare a arbitrilor de fotbal. Cererile candidaţilor se pot depune zilnic între orele 9-12 la sediul A.J.F.S., până în ziua deschiderii cursurilor.

Fotbal, Divizia B

Mediesenii au obținut singura victorie în deplasare

Fără îndoială, sâmbătă, fotbaliştii din Mediaş le-au făcut cel mai frumos cadou suporterilor de-acasă, învingând, la Cluj, o echipă deloc oarecare. De ziua sfinţilor Ierotei şi Audact, gaziştii au avut 90 de minute de ... inspiraţie divină, jucând cu ambiţie şi cucerind trei puncte foarte preţioase în economia (de piaţă!) a campionatului. De remarcat că băieţii lui Solomon şi Varo sunt singurii din cele două serii ale diviziei secunde care au câştigat în deplasare. Surpriză sau, de-acum, obişnuinţă? Vom vedea în următoarele meciuri şi în special în cel din 18 octombrie, cu Poli, la Timişoara.

Partida a fost animată, mai ales pentru că, după o jumătate de oră de joc, oaspeţii conduceau cu 2-0, Iorga (min. 27) finalizând după o lovitură liberă, executată de Callo şi o centrare Popescu şi, tot el (min. 29) majorând scorul la capătul unui contraatac precis purtat de Popescu. În aceste condiţii, clujenii nu mai aveau ce pierde, fiind nevoiţi de împrejurări să mizeze totul pe cartea ofensivei. Ei s-au aruncat în atac, dar tot medieşenii au ratat cele mai clare situaţii, prin Callo (min. 69, minge trimisă cu capul în transversală) şi Hanc (min.73).

În acest meci, defensiva gazistă a evoluat fără greşeală, iar mijlocaşii şi atacanţii au contribuit substanţial la încheierea tuturor căilor de acces

continuare în pag.4

D. IONAŞCU

SCORUL NOSTRU DE ... DEPLASARE

„POLI" TIMIŞOARA - F.C. INTER 2-1 (1-0)

Stadion „Politehnica", timp însorit, gazon excelent, spectatori cca 1500. Au marcat R. IVAN (min. 14) şi IBRAHIM (min. 49), respectiv D. GALEA (min. 55).

„POLI": Frunză - R. IVAN, BEALCU, Pelici (min. 66, Gherman), Călin (min. 82, Vişan) - Kovacs, Vlaicu (min. 20, Stoican), R. GEORGE, VELCEA - IBRAHIM, Bosun Aeni. Rezerve: Urai, Ikbinosa. Antrenori: Victor Roşca, Viorel Vişan şi Şt. Bathori.

F.C. INTER: Fl. Cotora - TOLCIU, TERCHILĂ, Al. ZOTINCĂ, Grigore - C. Szeghedi (min. 72, Toader), V. Medeleanu (min. 77, B. Mara), MIHART, Cl. Moldovan - D. Galea (min. 84, M. Szeghedi), M. MANEA. Rezerve: Holom, Stoian. Antrenori: Jan Gavrilă, Ad. Văsii şi P. Purima.

Au arbitrat pe faţă cu gazdele ploieştenii Silviu Crângaşu, Ioan Safta şi Val. Banu. Observator: Corne Sorescu (Piteşti).

Cartonaşe galbene: R. Ivan (min. 43) respectiv Cl. Moldovan (min. 13). Raportul cornerelor: 10-0.

continuare în pag.4

Mircea BIŢU

CLASAMENTE Divizia B

Seria I

Poli Iaşi - Gloria 1-1, FC Braşov - Nitramonia 3-0, Metrom - Dunărea Călăraşi 2-1, Precizia- Dacia 2-1, Poiana - Rocar 5-1, FC Oneşti - Metalul 6-1, Midia - Foresta II 1-0, Petrolul - Tractorul 3-1, Astra- Dunărea Galaţi 1-0.

1. Astra Ploieşti	9	8	1	0	23 - 6	25(+10)
2. FC Oneşti	9	7	1	1	29-11	22(+7)
3. FC Braşov	9	6	2	1	15 - 6	20(+5)
4. Tractorul	9	5	1	3	15 - 8	16(+4)
5. Metrom Braşov	9	5	1	3	11 - 7	16(+1)
6. Midia Năvodari	9	5	1	3	14-16	16(+1)
7. Rocar Bucureşti	9	4	2	3	12-11	14(+2)
8. Precizia Săcele	9	4	2	3	10-11	14(-1)
9. Petrolul Moineşti	9	4	1	4	21-17	13(-2)
10. Nitramonia	9	3	1	5	13 - 9	10(-2)
11. Poli Iaşi	9	3	1	5	7 - 11	10(-5)
12. Dacia Brăila	9	3	0	6	20-18	9(-3)
13. Foresta II	9	2	3	4	10-11	9(-3)
14. Gloria Buzău	9	2	3	4	10-20	9(-3)
15. Metalul Plopeni	9	2	3	4	4 - 16	9(-3)
16. Poiana Câmpina	9	2	2	5	10-14	8(-7)
17. Dunărea Galaţi	9	1	3	5	8 - 18	6(-6)
18. Dunărea Călăraşi	9	0	2	7	6 - 28	2(-10)

***Etapa viitoare (11.10)**: Dunărea Galaţi - Midia, Dunărea Călăraşi - FC Oneşti, Metalul - Astra, Nitramonia - Metrom, Dacia- FC Braşov, Foresta II - Poiana, Gloria - Petrolul, Rocar - Poli Iaşi, Tractorul - Precizia.*

Seria a II-a

UMT - FC Baia Mare 4-4, ASA - Vega 3-0, Olimpia - Dacia 2-1, Poli Timişoara - FC Inter 2-1, Gloria - Unirea Dej 1-0, UTA - Minerul 1-1, ARO - Electroputere 1-0, CFR Cluj - Gaz metan 0-2, Apulum - Corvinul 1-0.

1. ASA Tg. Mureş	9	6	1	2	17 - 9	19(+4)
2. GAZ METAN MEDIAŞ	9	6	0	3	14 - 8	18(+6)
3. Olimpia S. Mare	9	6	0	3	15-11	18(+3)
4. Minerul Motru	9	5	1	3	14-10	16(+4)
5. Apulum A. Iulia	9	5	0	4	9 - 8	15(0)
6. Gloria Reşiţa	9	5	0	4	11-12	15(0)
7. FC Baia Mare	9	4	2	3	16-16	14(+2)
8. Unirea Dej	9	4	1	4	14-11	13(+1)
9. ARO Câmpulung	9	4	1	4	11-10	13(-2)
10. UM Timişoara	9	4	1	4	15-16	13(-2)
11. Dacia Piteşti	9	4	1	4	12-14	13(+1)
12. Poli Timişoara	8	4	0	4	13-11	12(-3)
13. FC INTER SIBIU	9	3	1	5	10-11	10(-2)
14. Corvinul Hunedoara	9	3	1	5	9 - 11	10(-2)
15. Electroputere	9	3	1	5	10-13	10(-2)
16. CFR Cluj	8	3	1	4	6 - 10	10(-2)
17. Vega Deva	9	2	2	5	8 - 14	8(-4)
18. UT Arad	9	1	2	6	8 - 17	5(-10)

***Etapa viitoare:** Dacia - UTA, FC Baia Mare - ASA, Vega - Olimpia, Electroputere - UMT, Inter- Aro, Minerul - Gloria, Gaz metan - Apulum, Unirea - CFR Cluj, Corvinul - Poli Timişoara.*

Întrebări de la care se aşteaptă răspuns

De ce săriturile în apă nu mai reprezintă Sibiul ca altădată?

Dacă numai cu 8-10 ani în urmă, şcoala sibiană de sărituri în apă domina acest sport în ţară prin sportivii: Ruxanda Hociotă - Cherecheş, Angela Popescu-Mărginean, Elisabeta Köpatz, Bogdan Cibu, Sigfried Fredel, Mathias Kaiss, Sorin Baca şi alţii, fără să mai punem la socoteală că de-a lungul anilor Sibiul ne-a reprezentat cu cinste prin campionii: Ioan Ganea, Nora Miess, Ghiţă Banu, Andrei Găvozdea, Dumitru Popoaie, acum, acest sport este în regres. De ce?

Acum când dispunem de cel mai modern bazin de sărituri din ţară, „Olimpia", când dispunem de antrenori şi profesori capabili, de două secţii de performanţă C.S.Ş. şi C.S.M., unde în afară de câţiva sportivi de performanţă, număraţi pe degetele unei singure mâini, plus cei ce învaţă acum „abecedarul" săriturilor, totul se pune sub semnul întrebării. (I. ILIE)

Deci, aşteptăm opinia specialiştilor la aceste întrebări.

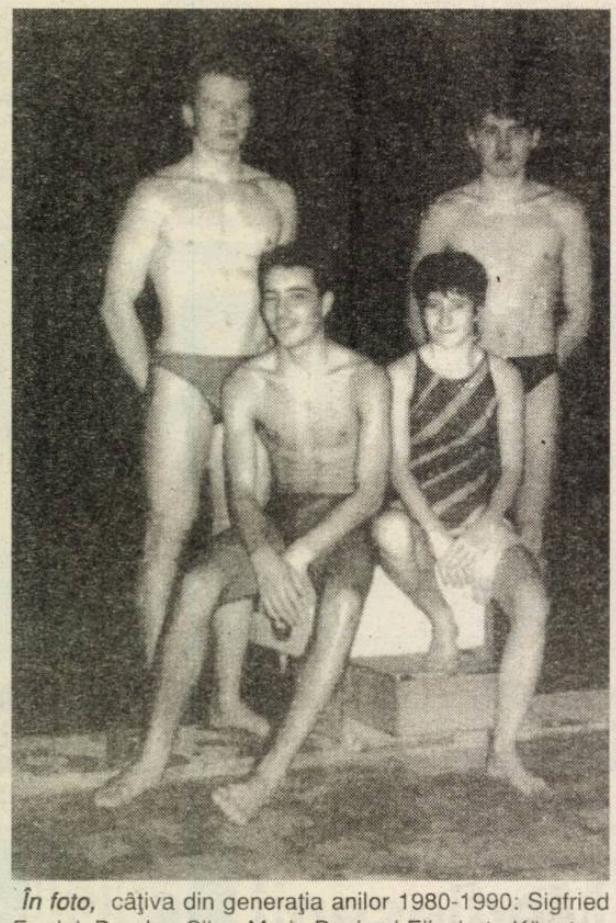

În foto, câţiva din generaţia anilor 1980-1990: Sigfried Fredel, Bogdan Cibu, Marin Bagiu şi Elisabeta Köpatz.

Foto: V. CÂRDEI

Se mai poate şi aşa

La 68 de ani, Ioan Rakoşi continuă să joace şi să ... câştige

Vrând să-l imite pe octogenarul bucureştean Tiberiu Grad, care la vârsta de 85 de ani continuă să joace tenis, sibianul Ioan Rakoşi, în vârstă de 68 ani, (s-a născut la 20 ianuarie 1929) încă mai practică tenisul, şi nu oricum ar face-o o persoană de vârsta sa, ci participând la diferite concursuri. După ce, la recentul Campionat Naţional al veteranilor de la Alba Iulia a devenit campion la simplu domni (categoria +65 ani şi la dublu, împreună cu clujeanul Aurel Nicoară) la ultimul concurs internaţional din acest an, desfăşurat la Oradea, el s-a situat pe locul II. Dar, în paralel cu concursurile la care participă, dl. Rakoşi poate fi văzut zi de zi iniţiind şi antrenând copii şi juniori la Clubul de Tenis R & G din Sibiu. După o oră de „abecedar", cu o grupă de 14 micuţi, l-am provocat la o discuţie.

- D-le Rakoşi spuneţi-ne ceva despre dv.

- Mi-a plăcut foarte mult tenisul. În tinereţe, mai bine spus între 20 şi 35 de ani, am fost jucător în lotul naţional de tenis. Am reuşit să cuceresc numeroase trofee la concursurile din ţară, căci peste hotare nu puteai ajunge.

- Aţi ieşit la pensie şi înţeleg că încă mai practicaţi tenisul ...

- Am aproape 70 de ani şi când am ieşit la pensie m-am gândit că ar fi bine să fac ceva pentru copiii noştri. Astfel, alături de colegul meu Ilie Giurgiu am înfiinţat un club privat de tenis R&G (primul din Transilvania) la care se pot înscrie copii de la 6 ani şi jumătate.

- Diferă mult tenisul practicat astăzi de cel din tinereţea dv?

- Este clar că da. Pe timpul „Cortinei de fier", era mai greu, nu mergeam decât în ţările socialiste, şi asta era pentru noi o performanţă. Acum tenisul se joacă altfel şi îţi trebuie mulţi bani ca să mergi în străinătate.

- Aveţi totuşi o vârstă destul de înaintată şi vă văd la lucru alături de copii. Cum vă descurcaţi?

- Deocamdată, inima merge destul de bine, iar copiii nu mă obosesc ci îmi dau tinereţe şi vitalitate.

- Şi noi vă dorim încă mulţi ani în slujba tenisului, d-le Rakoşi.

A consemnat **I. IONESCU**

Speranţe ale atletismului românesc şi sibian

Noua generaţie de atleţi cuprinde tineri talentaţi dornici să egaleze şi să depăşească succesele predecesorilor lor.

Rezultatele obţinute de tinerii atleţi români la competiţiile interne şi internaţionale mă îndreptăţesc să afirm că atletismul se află pe mâini bune, că nume precum **Gabriela Szabo** - campioană mondială de senioare ,Atena 1997, campioană mondială şi europeană de juniori la 3000 m, vice-campioană olimpică la Atlanta, recordmenă naţională la 5000 m; **Cristina Nicolau** - medaliată la Campionatele Mondiale din 1994 şi la Campionatele Europene de Junioare din 1995 la săritura în lungime; **Vasile Alexandru** - medaliat la C.E. de tineret la - 1500 m; **Ionela Ţârlea** - campioană mondială de junioare; **Bogdan Ţăruş** - medaliat la Campionatele Mondiale la săritura în lungime şi mulţi alţii, vor sluji cu cinste atletismul, tricolorul şi ţara, ei fiind buni ambasadori ai României în lume.

Aceşti tineri vin din spate cu un curaj nebun, lăsând vechile vedete doar cu amintirea zilelor lor de glorie. În cele ce urmează îi vom cunoaşte pe unii dintre atleţii de care se leagă speranţele atletismului sibian: ● **Mihai Stoica.** Un „răsfăţat" al probelor de 90 metri garduri şi 200 metri garduri. Cel care cucerea titlul de campion naţional la copii, în concursul celor 5 probe - pentatlon - a devenit acum campion naţional al probelor de garduri amintite mai sus ● Atletismul are o şcoală de marş. Nu există o clădire proprie-zisă şi nici celelalte accesorii pe care le întâlnim într-o şcoală. Şcoala aceasta există în mintea şi sufletul mărşăluitorilor. Dintre noii elevi ai Şcolii de marş româneşti face parte şi sibianca **Daniela Cârlan** (sportivă a doamnei profesoare Delia Olteanu), deţinătoarea celei de-a treia performanţe naţionale la junioare a anului trecut la 5 km marş, 23.18.11, a participat anul acesta la Campionatele Europene de Juniori unde, în proba de 5 km, a ocupat locul VIII ● Deşi, în momentul de faţă este student al Universităţii „Ovidius" - Constanţa, **Alin Larion,** tot sibianul nostru rămâne. La Campionatele Internaţionale de Atletism ale României, Alin a urcat pe treapta a treia a podiumului, atât la 400 m.p. (48,1), cât şi la 400 m.g. (52,57). Participant la Cupa Europei (Praga) s-a clasat pe locul IV cu ştafeta de 4 x 400 m, iar la Jocurile Balcanice a cucerit medalia de bronz la 400 m.g. (51,55).

Ramona POPA

Progresul Orlat furnizează surpriza etapei

Campionatul judeţean de fotbal

▼ **Sevişul - Vulturii 3 - 1 (3 - 0).** Fără doi titulari şi în prima repriză având un portar improvizat, musafirii sosiţi din Şura Mică au constituit o pradă extrem de uşoară pentru şelimbăreni, care - corect orânduiţi în teren, pasând des şi dezinvolt - au controlat cu autoritate ostilităţile. Dacă ei ar fi şutat mai viguros şi precis la buturile adverse, s-ar fi detaşat mult mai concludent. Au înscris N. Almăşan (min. 10, autogol), I. Robu (min. 22) şi I. Leonard (min. 42) pentru învingători, respectiv I. Cotuţ (min. 73): ▼ **Progresul Dumbrăveni - Viitorul 4 - 0 (2 - 0).** Partidă de bună calitate, localnicii - amintindu-şi că au evoluat pe scena eşalonului superior - au dominat jocul de la un cap la celălalt, impunându-se clar în faţa unsprezecelui din Târnava, datorită golurilor reuşite de M. Tocaci (min. 11, 34, 52) şi D. Forgaciu (min. 82) ▼ **Unirea - Progresul Orlat 1 - 4 (0 - 1).** Marea surpriză a rundei cu numărul şase s-a consumat la Miercurea, unde gazdele au cedat fără drept de apel în faţa unei partenere de întrecere extrem de decise în careul advers. Au punctat: A. Finciu (min. 24), M. Sârbu (min. 57), N. Iridon (min. 62) şi N. Seicean (min. 70) pentru orlăţeni şi C. Suciu (min. 55) în contul echipei gazdă ▼ **Cibinul - Recolta Alma 7 - 2 (4 - 0).** Formaţia din Cristian - regăsindu-şi apetitul de gol, cu D. Lazăr în zi fastă şi respectând întru totul regulamentul competiţiei - a învins categoric o rivală ambiţioasă, dar cu multe fisuri în defensivă. Au marcat: D. Lazăr (min. 3, 17, 18, 25, 85, 89) şi V. Murguleţ (min. 53) pentru amfitrioni, respectiv D. Pătru (min. 60) şi Z. Bertea (min. 62) ▼ **Euroil - Recolta Moşna 4 - 3 (1 - 2).** Întâlnire echilibrată, dârză, dar sportiv disputată, săliştenii - conduşi la pauză - reuşind o victorie muncită, însă perfect meritată. Autorii golurilor: M. Mânzat (min. 6), D. Bârsan (min. 50, 71) şi N. Radu (min. 75) pentru gazde, F. Comiza (min. 18), F. Banea (min. 21) cu T. Banea (min. 60) pentru învinşi ▼ **Arsenal 95 - Flapo 1 - 0 (0 - 0).** Ambele combatante au luptat cu abnegaţie pentru obţinerea celor 3 preţioase puncte. Izbânda a revenit până la urmă formaţiei sibiene, graţie golului realizat în minutul 47 de V. Piele ▼ **Hapomex - Tractorul 5 - 3 (3 - 1).** Echipa din Ruşi, cu evoluţii din ce în ce mai bune, s-a desprins lejer şi relaxat de un adversar incomod. Au înscris: I. Moga (de două ori), I. Dragotă, D. Ursu şi G. Deac pentru localnici ▼ **Gloria - Flacăra 3 - 0.** Un-sprezecele din Şura Mică nu s-a prezentat la partida de la Nocrich.

V.M.

Judeţ II. Rezultatele din runda a treia: Metalul Copşa Mică - Maril Internaţional Sibiu 4 - 2 (3 - 0); Dacia Avântul Dârlos - Avântul Alţâna 6 - 0 (4 - 0); Telecom Sibiu - Vulturul Poplaca 5 - 0 (2 - 0); Fl. Roşie Cîrţa - Astra Sibiu 6 - 0 (2 - 0); Avântul Mohu - Viitorul Rusciori 6 - 4 (4 - 2); Speranţa Biertan - Gloria Loamneş 3 - 1 (2 - 1).

PROGRAM TVR

Luni, 6 octombrie

Programul 1: 12.00 TVR Info 12.05 Misterele Sankt Petersburgului (s/r) 13.00 Secretele nisipului (s/r) 14.00 TVR Info 14.10 Şeicul (s/r) 15.00 Reîntâlnire cu dirijorul Sergiu Celibidache (r) 15.30 Emisiune în limba maghiară 17.00 TVR Info 17.10 Sailor Moon (d.a) 17.35 Strada libertăţii (s) 18.00 Istoria românilor (II) 18.30 Interactiv tele-joc 19.00 Sunset Beach (s) 19.50 Info-art 19.55 Doar o vorbă „săţ-i" mai spun! 20.00 Jurnal, meteo, sport 21.00 Echipa de intervenţie (s) 22.00 Feţele schimbării 23.00 Jurnalul de noapte 23.15 Sport 23.30 Canary Warf(s) 23.55 Scena 0.25 TVR Club

Programul 2: 12.00 Sunset Beach (s/r) 16.00 Micaela (s) 16.55 Şeicul (s) 20.00 Secretul 22.00 Gol (f)

Marţi, 7 octombrie

Programul 1: 6.00 La prima oră 8.30 Sailor Moon (d.a./r) 9.00 TVR Cluj-Napoca 10.00 TVR Info 10.05 TVR Iaşi 11.00 TVR Timişoara 12.00 TVR Info 12.05 Misterele Sankt Petersburgului (s/r) 13.00 Secretele nisipului (s/r) 14.00 TVR Info 14.10 Şeicul (s/r) 15.00 Eternitate... 15.30 Eccleziast '97 16.00 Emisiune în limba maghiară 17.00 TVR Info 17.10 Sailor Moon (d.a.) 17.35 Strada Libertăţii (s) 18.00 În flagrant 18.30 Interactiv Tele-Joc 19.00 Sunset Beach (s) 19.50 Info-Art 19.55 Doar o vorbă „săţ-i" mai spun 20.00 Jurnal 21.00 Telecinemateca: Puritana 22.40 Reflecţii rutiere 23.00 Jurnalul de noapte 23.15 Sport 23.30 Canary Wharf (s) 23.55 Universul cunoaşterii 0.45 Portret în oglindă

Programul 2: 8.55 Echipa de intervenţie (s/r) 10.30 Savannah (s/r) 11.30 Canary Wharf (s/r) 12.00 Sunset Beach (s/r) 16.00 Micaela (s) 16.55 Şeicul (s) 20.00 Secretul (s) 20.55 Telesport

Miercuri, 8 octombrie

Programul 1: 6.00 La prima oră 8.30 Sailor Moon (d.a.) 9.00 TVR Cluj-Napoca 10.00 TVR Info 10.05 TVR Iaşi 11.00 TVR Timişoara 12.00 TVR Info 12.05 Misterele Sankt Petersburgului (s/r) 13.00 Secretele nisipului (s/r) 14.00 TVR Info 14.10 Şeicul (s/r) 15.00 Tradiţii 15.30 Pro Patria 16.30 Tribuna partidelor parlamentare 17.00 TVR Info 17.10 Sailor Moon (d.a.) 17.35 Strada Libertăţii (s) 18.00 Medicina pentru toţi 18.30 Interactiv Tele-Joc 19.00 Sunset Beach (s) 19.50 Info-Art 19.55 Doar o vorbă „săţ-i" mai spun 20.00 Jurnal 21.00 Teatrul Naţional de Televiziune * Aerisirea 22.25 „Danaidele" la New York 23.00 Jurnalul de noapte 23.15 Mgazin sportiv 23.45 Cultura în lume 0.15 Studioul şlagărelor

Programul 2: Canary Wharf (s) 12.00 Sunset Beach (s) 16.00 Micaela (s) 16.55 Şeicul (s) 20.00 Secretul (s) 22.00 Maigret şi ecluza (f)

Joi, 9 octombrie

Programul 1: 6.00 La prima oră 8.30 Sailor Moon (d.a.) 9.00 TVR Cluj-Napoca 10.00 TVR Info 10.05 TVR Iaşi 11.00 TVR Timişoara 12.00 TVR Info 12.05 Misterele Sankt Petersburgului (s/r) 13.00 Secretele nisipului (s/r) 14.00 TVR Info 14.10 Şeicul (s/r) 15.00 Dialog 15.30 Pompierii vă informează! 15.45 Lege şi fărădelege 16.00 Convieţuiri 17.00 TVR Info 17.10 Sailor Moon (d.a.) 17.35 Strada Libertăţii (s) 18.00 Timpul Europei 18.30 Interactiv Tele-Joc 19.00 Sunset Beach (s) 19.45 Rezultatele Tragerilor Super Loto 5/40 şi Expres 19.50 Info-Art 19.55 Doar o vorbă „săţ-i" mai spun20.00 Jurnal 21.00 Dr. Quinn (s) 22.00 Cu ochii'n patru 23.00 Jurnalul de noapte 23.15 Pariul Trio 23.20 Sport 23.30 Canary Wharf (s) 23.55 Bank-Note 0.25 Întâlnirea de la miezul nopţii.

Programul 2: 11.30 Canary Wharf (s) 12.00 Sunset Beach (s/r) 12.45 Magazin sportiv (r) 20.00 Secretul (s) 20.55 Time Out 22.00 Orgolioşii (f)

Vineri, 10 octombrie

Programul 1: 6.00 La prima oră 8.30 Sailor Moon (d.a.) 9.00 TVR Cluj-Napoca 10.00 TVR Info 10.05 TVR Iaşi 11.00 TVR Timişoara 12.00 TVR Info 12.05 Misterele Sankt Petersburgului (s/r) 13.00 Convieţuiri 13.30 Sănătate, că-i mai bună decât toate (r) 14.00 TVR Info 14.10 Şeicul (s/r) 15.00 De la lume adunate ... 15.30 Emisiune în limba germană 17.00 TVR Info 17.10 Scena politică 17.35 Strada Libertăţii (s) 18.00 Batman (d.a.) 18.30 Treptat-treptat (s) 19.00 Sunset Beach (s) 19.50 Info-Art 19.55 Doar o vorbă „săţ-i" mai spun 20.00 Jurnal 21.00 Stele pe ecran (f) 22.40 Reflecţii rutiere 23.00 Jurnalul de noapte 23.15 Sport 23.30 Canary Wharf (s) 23.55 Varietăţi muzical-coregrafice 0.15 Cinematograful de noapte * Un vârcolac american la Londra (f)

Programul 2: 8.55 Iubire interzisă (s/r) 11.30 Canary Wharf (s/r) 12.00 Sunset Beach (s/r) 16.00 Micaela (s) 16.55 Şeicul (s) 20.00 Secretul (s) 20.55 Telesport 22.20 Nocturnă sportivă 23.05 Ai ruj pe guler (s)

Sâmbătă, 11 octombrie

Programul 1: 7.00 Bună dimineaţa de la Timişoara şi de la Bucureşti 8.30 Alfa şi Omega 9.00 TVR Info 9.05 Salty (s) 9.55 Feriţi-vă de măgăruş 10.55 Poveste de carnaval (f) 12.30 Mork şi Mindy (s) 13.00 America sălbatică (do) 13.30 Ecranul 14.00 TVR Info 14.10 Videomagazin 16.00 Mapamond 16.30 A doua alfabetizare 17.00 Start-Rec 18.00 Disney (d.a.) 18.30 Hollyoaks (s) 19.00 Teleenciclopedia 19.55 Doar o vorbă „săţ-i" mai spun 20.00 Jurnal 20.50 Savannah (s) 21.40 Fotbal: Italia - Anglia 23.30 Cum vă place 0.15 Arena AS

Programul 2: 7.00 Dr. Quinn (s) 8.30 Lupii aerului (s) 14.00 Emilie (s) 16.00 Micaela (s) 16.55 Şeicul (s) 20.00 Mamă de închiriat (f/I) 22.15 Telesport 22.20 Mamă de închiriat (f/II)

Duminică, 12 octombrie

Programul 1: 7.00 Bună dimineaţa! 8.30 Lumină din lumină 9.00 TVR Info 9.05 Aventurile lui Shirley Holmes (s) 9.30 Legenda Albei ca Zăpada (d.a.) 10.00 Merg pe mâna ta! 10.45 Biserica satului 11.00 Viaţa satului 12.30 Tezaur folcloric 13.00 Serial de călătorii 14.00 TVR Info 14.10 Atlas 14.40 Turnul Babel 15.15 Magazin muzical-umoristic 15.45 Dv, decideţi (s) 16.30 Sărbătorile „Corbeanca, 1997" 17.20 Ziua Hispanităţii 17.30 Universul straniu al lui Arthur C. Clarke (s) 18.00 Disney (d.a.) 18.30 Ce vrăji a mai făcut nevasta mea, Samantha? (s) 19.00 Robingo 19.45 Tragerile Loto Special 6/49 şi Noroc 19.55 Doar o vorbă „săţ-i" mai spun 20.00 Jurnal 21.00 Un week-end cu peripeţii (f) 22.50 Camel Planet 23.40 TVR Info 23.45 Pariu Trio 23.50 Portrete în acvaforte 0.20 Concert extraordinar al Filarmonicii „Gheorghe Dima" din Braşov

Programul 2: 7.00 Sunset Beach (s/r) 8.30 Lupii aerului (s) 14.00 Emilie (s) 16.00 Micaela (s) 16.55 Şeicul (s) 20.00 În plină acţiune (s) 21.00 Repriza a treia.

MAPAMOND SPORT

PRELIMINARIILE CAMPIONATULUI MONDIAL - FRANŢA 1998

Zona europeană

Grupa 1

1. Danemarca	7	5	1	1	14-6	16
2. Grecia	7	4	1	2	11-4	13
3. Croaţia	7	3	3	1	14-11	12
4. Bosnia	8	3	0	5	9-14	9
5. Slovenia	7	0	1	6	4-17	1

ULTIMELE MECIURI: **Grecia - Danemarca** şi **Slovenia - Croaţia** (ambele, la 11 octombrie)

Grupa a 2-a

1. Anglia	7	6	0	1	15-2	18
2. Italia	7	5	2	0	11-1	17
3. Polonia	6	2	1	3	7-9	7
4. Georgia	7	2	1	4	4-9	7
5. Moldova	7	0	0	7	3-17	0

ULTIMELE MECIURI: **Moldova - Georgia** (24 septembrie), **Moldova - Polonia** (7 octombrie), **Italia - Anglia** şi **Georgia - Polonia** (ambele, la 11 octombrie).

Grupa a 3-a

1. Norvegia	8	6	2	0	21-2	20
2. Ungaria	7	3	2	2	9-7	11
3. Finlanda	7	3	1	3	10-11	10
4. Elveţia	7	2	1	4	6-12	7
5. Azerbaidjan	7	1	0	6	3-17	3

ULTIMELE MECIURI: **Finlanda - Ungaria** şi **Elveţia - Azerbaidjan** (ambele, la 11 octombrie)

Grupa a 4-a

1. Austria	9	7	1	1	13-4	22
2. Scoţia	9	6	2	1	13-3	20
3. Suedia	9	6	0	3	15-9	18
4. Letonia	9	3	1	5	10-12	10
5. Estonia	9	1	1	7	4-15	4
6. Belarus	9	1	1	7	5-17	4

ULTIMA ETAPĂ: **Austria - Belarus, Suedia - Estonia** şi **Scoţia - Letonia** (toate, la 11 octombrie)

Grupa a 5-a

1. Bulgaria	7	6	0	1	16-5	18
2. Rusia	7	4	2	1	15-3	14
3. Israel	8	4	1	3	9-7	13
4. Cipru	7	2	1	4	8-15	7
5. Luxemburg	7	0	0	7	2-20	0

ULTIMELE MECIURI: **Cipru - Luxemburg** şi **Rusia - Bulgaria** (ambele, la 11 octombrie).

Grupa a 6-a

1. Spania	9	7	2	0	23-5	23
2. Iugoslavia	9	6	2	1	24-7	20
3. Slovacia	9	5	1	3	18-11	16
4. Cehia	9	4	1	4	13-6	13
5. Ins. Feroe	9	2	0	7	9-28	6
6. Malta	9	0	0	9	2-32	0

ULTIMELE MECIURI: **Malta- Iugoslavia, Cehia - Slovacia** şi **Spania- Ins. Feroe** (toate, la 11 octombrie).

Grupa a 7-a

1. Olanda	7	6	0	1	26-4	18
2. Belgia	7	5	0	2	17-9	15
3. Turcia	7	4	1	2	21-9	13
4. Ţara Galilor	7	2	1	4	18-18	7
5. San Marino	8	0	0	8	0-42	0

ULTIMA ETAPĂ: **Olanda - Turcia** şi **Belgia - Ţara Galilor** (ambele, în 11 octombrie).

Grupa a 8-a

1. România	9	9	0	0	36-3	27
2. Irlanda	9	5	2	2	21-7	17
3. Lituania	9	4	2	3	9-7	14
4. Macedonia	9	4	1	4	21-16	13
5. Islanda	9	1	3	5	7-16	6
6. Liechtenstein	9	0	0	9	3-48	0

ULTIMELE MECIURI: **Irlanda - România, Islanda- Liechtenstein, Macedonia - Lituania.**

Grupa a 9-a

1. Germania	9	5	4	0	19-6	19
2. Ucraina	9	5	2	2	8-6	17
3. Portugalia	9	4	4	1	11-4	16
4. Armenia	9	1	5	3	8-15	8
5. Irlanda de Nord	9	1	4	4	6-9	7
6. Albania	9	1	1	7	4-16	4

ULTIMA ETAPĂ: **Germania- Albania, Armenia - Ucraina** şi **Portugalia - Irlanda de Nord** (toate, la 11 octombrie).

America de Sud

1. Argentina	14	8	4	2	22-12	28
2. Columbia	15	8	3	4	22-14	27
3. Paraguay	14	8	2	4	20-13	26
4. Peru	14	6	4	4	18-16	22
5. Chile	14	5	4	5	25-18	19
6. Ecuador	14	5	3	6	18-16	18
7. Bolivia	14	4	5	5	18-17	17
8. Uruguay	14	5	2	7	13-18	17
9. Venezuela	15	0	3	12	8-40	3

URMĂTOAREA ETAPĂ (12 octombrie): **Argentina - Uruguay, Chile - Peru, Ecuador - Bolivia, Paraguay - Venezuela.**

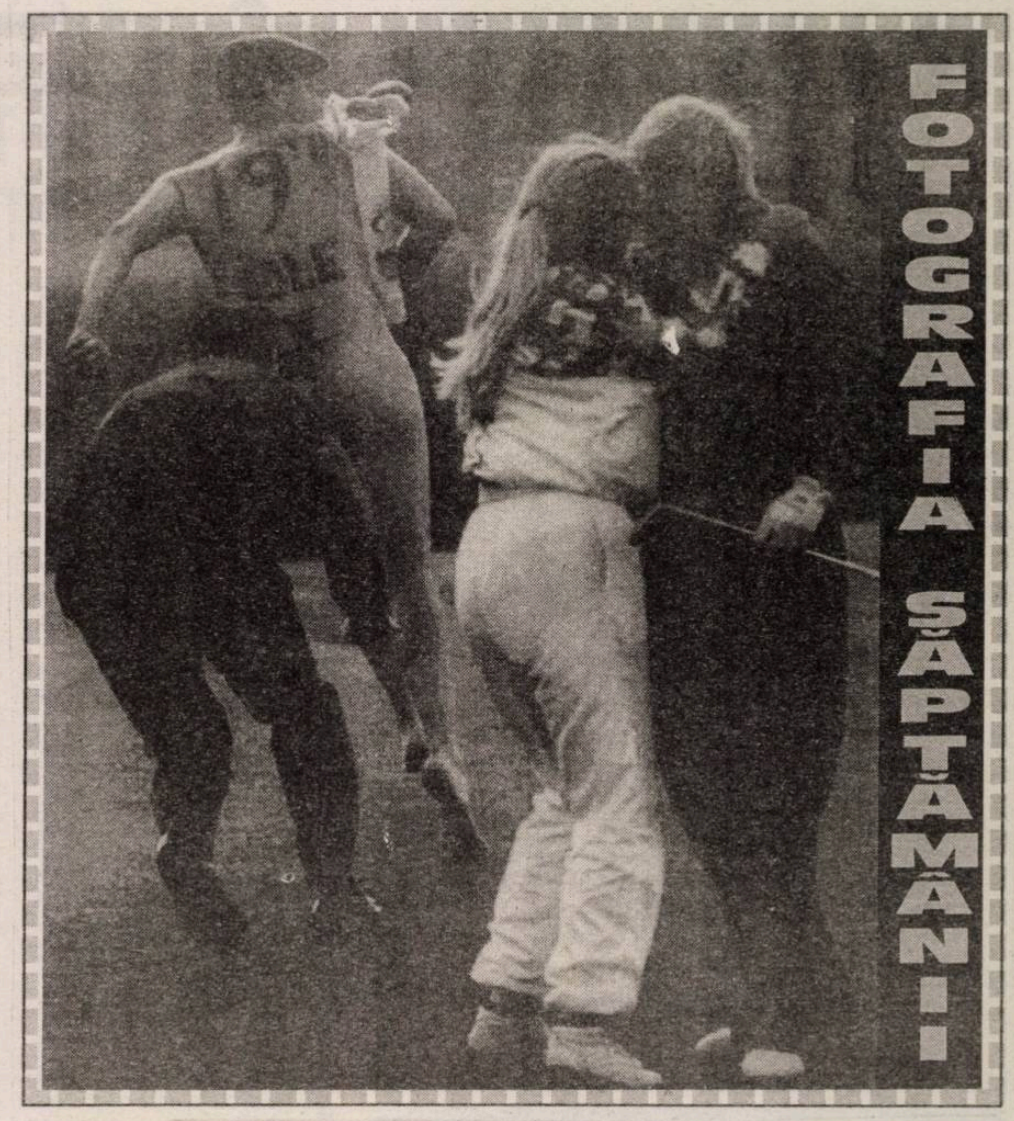

Ecuaţia locului doi

După cum se ştie, în afara câştigătoarelor de grupe, calificate automat, care sunt în număr de nouă, Europa mai are rezervate încă 5 locuri pentru turneul final din Franţa. Unul dintre acestea, va fi, de asemenea, atribuit direct, în această situaţie urmând a se afla echipa cu cu cel mai bun punctaj dintre ocupantele locului secund din cele 9 grupe. Pentru a stabili care este această formaţie există patru criterii de departajare, care intră în funcţiune, numai în cazul egalităţii la criteriul anterior. Acestea sunt: 1. numărul de puncte obţinute de a doua clasată în meciurile cu locurile 1, 3 şi 4 din respectiva grupă; 2. golaverajul dintre aceste patru; 3. numărul mai mare de goluri înscrise de echipa de pe locul 2 din fiecare grupă; dacă nici unul din aceste criterii nu va duce la departajare, atunci va avea loc un meci de baraj dintre echipele aflate la egalitate perfectă.

Dacă în grupele 3, 5, 7, 8 şi 9 este în proporţie de 99 la sută ştiut că locul 2 nu va scăpa de meciurile de baraj, lupta pentru calificare directă pare a se da, la această oră, între grupele 1, 2, 4 şi 6. Aceasta cu condiţia ca marile favorite să nu se împiedice astăzi de buturugile mici. Dacă nimic nu se va întâmpla atunci pentru unicul loc 2 ce asigura direct viza de Paris vor lupta Italia sau Anglia, Scoţia sau Austria, Iugoslavia, în grupa 1 răspunsul urmând a fi dat abia la sfârşitul meciului Danemarca - Croaţia. De ce, în acest caz, ar fi ... condamnate la baraj echipe din grupele 3, 5, 7, 8 şi 9? Pentru că ele nu ar putea face 13 puncte, precum rivalele lor, şi în acest caz, nu pot candida la calificarea directă. Celelalte 4 locuri, după stabilirea locului 2 calificat direct, vor fi ocupate, deci, după cele două manşe ale meciurilor de baraj în care vor intra restul de 8 echipe clasate pe locul 2.

Anderson: *"Sunt sigur că voi reuşi la Barcelona"*

Ajuns la Barcelona pentru a-l înlocui pe compatriotul său Ronaldo, Sonny Anderson îşi asumă cu seninătate misiunea foarte dificilă care îl aşteaptă.

- Sonny, nu putem spune că debutul tău la Barcelona a fost un mare succes. În Supercupa Spaniei, echipa ta s-a înclinat în faţa celor de la Real Madrid, iar tu nu ai marcat.

- Este adevărat. Dar înfrângerea suferită în faţa lui Real (n.r.: 1 - 4, după ce Barca învinsese cu 2 - 1 în meciul tur) nu a fost decât un accident de început de sezon. Eu rămân foarte încrezător în posibilităţile echipei mele. Nu sunt deloc neliniştit. Mai devreme sau mai târziu vom juca aşa cum trebuie.

- Suporterii riscă să-şi piardă răbdarea, ţinând cont şi de investiţiile făcute.

- Nu mi-e teamă, vă rog să mă credeţi. Sunt sigur că voi reuşi alături de Barcelona, aşa cum am făcut la toate cluburile la care am lucrat, fie că am evoluat la Servette, Marseille sau Monaco. De fiecare dată am ştiut să mă pun în valoare şi să ajung să înscriu goluri.

- Aşa este. Dar Barca are totuşi o valoare mai ridicată.

- Desigur. Dar eu mi-am asigurat deja un trecut în Europa. La Barcelona nu am picat în necunoscut şi am evoluat înainte în cadrul unor echipe cu un nivel foarte ridicat.

- Barcelona nu este deci decât o etapă în cariera ta?

- Este mai mult decât atât. Pentru mine este un vis îndeplinit faptul că sunt la Barcelona. Dar trebuie să-mi acordaţi puţin timp. După ce am fost contactat de Barca, totul a mers foarte repede. Zagallo m-a chemat la selecţionată pentru prima oară, am plecat în turneu în Asia, apoi a fost Supercopa. Am început imediat să-mi refac forţele.

- Crezi că toate merg puţin cam prea repede?

- Nu, nu pot să mă plâng de nimic. După ce am plecat din Brazilia pentru a veni pe continentul european, nu am aşteptat decât posibilitatea de a juca pentru unul din marile cluburi. Am ajuns undeva în frunte, ceea ce mi-a deschis toate porţile. Să joc la Barcelona este marele vis al vieţii mele.

- Acum trebuie să te remarci singur, să faci lumea să-l uite pe compatriotul tău Ronaldo. E o misiune grea?

- Era o întrebare previzibilă. Lumea încă nu mă cunoşte îndeajuns şi vrea să mă judece în comparaţie cu Ronaldo. Eu îi înţeleg pe cei care fac acest lucru, dar vreau să le explic că au nu sunt Ronaldo, că eu nu sunt aici ca să-i iau locul şi că vreau să reuşesc în maniera mea proprie, în maniera Sonny Anderson.

- Ronaldo şi-a dat, cu siguranţă, câteva sfaturi în timpul turneului brazilian în Asia...

- Da. Am bucuria de a păstra o frumoasă prietenie cu Ronaldinho. Este un băiat de nota 10. Mi-a spus că am avut noroc, căci Barcelona este o mare echipă. Ceea ce este haios, este faptul că, în mod contrar catalanilor, brazilienii mă compară cu Romario, din cauză că eu am fost chemat la lot de către antrenorul Zagallo în locul acestuia. Şi când jucam în Brazilia, la formaţia Vasco da Garha, vedeau în mine "un nou Jairzinho". Cu siguranţă, toată lumea mă ia drept cine nu sunt. Sper că va veni şi ziua în care voi fijudecat după calităţile şi defectele mele fără să mai fiu confundat cu nimeni.

- La Barcelona nu eşti singur printre străini căci îi mai ai pe Giovanni şi, mai recent, pe Rivaldo...

- Sunt extrem de fericit că Barcelona l-a recrutat pe Rivaldo, mai ales că el este foarte popular aici şi venirea sa a mai ridicat puţin presiunea de deasupra mea. Sunt sigur că noi, cei trei brazilieni, putem reuşi lucruri frumoase. Şi, cine ştie, dacă vom forma un trio valoros, poate Zagallo va şti să profite. Aş vrea să facem parte din titularii brazilieni care vor juca meciul amical împotriva Ţării Galilor.

- Te consideri un jucător tipic brazilian, sau experienţa braziliană a avut rolul de a te schimba?

- Cred că am devenit mai degrabă un jucător european decât brazilian, în sensul în care pun mai mult preţ pe eficacitate. Acest lucru nu înseamnă că m-aş abţine să fac spectacol pe teren, dacă se iveşte ocazia. Dar cei care mă cunosc ştiu că nu voi lăsa să treacă ocazia marcării unui gol doar pentru a face o fază spectaculoasă.

- Ai totuşi reputaţia că eşti generos cu coechipierii tăi, că le oferi ocazia să marcheze...

- Un pic prea generos poate. Dacă am vreun regret referitor la trecutul meu, este că nu am fost destul de egoist. Oamenii nu reţin decât performanţa marcatorului. Cel care pasează nu trezeşte un prea mare interes pentru ei. Dacă aş fi fost mai puţin generos aşa cum spuneţi, lucrurile ar fi mers probabil mult mai repede pentru mine.

- La capătul sezonului acestuia va fi Franţa 1998. Probabil că vei fi acolo, ceea ce acum câtva timp nici nu îndrăzneai să speri...

- Este adevărat şi vreau să-i aduc omagiul meu pe această temă lui Michel Platini. Ştiu, mai ales că şi Zagallo mi-a spus, că Platini a fost avocatul cauzei mele când preşedintele Chiriac a efectuat, în martie trecut, un turneu în America de Sud. Platini i-a spus că este înnebunit de faptul că nu poate să facă apel la mine pentru selecţie. Acest lucru l-a făcut pe Zagallo să mă cheme la selecţia pentru echipa naţională, deşi, chiar dacă aş fi rămas la Monaco, cred că m-ar fi convocat oricum.

- Este adevărat că, la un moment dat, ai vrut să devii francez?

- Mi s-a sugerat această posibilitate şi recunosc că m-am gândit serios la acest lucru într-o vreme. Vedeam că Brazilia mă ignoră cum nu se putea mai mult şi că Franţa avea nevoie de atacanţi. Dar toate aceste gânduri fac parte din trecut. Acum toate eforturile mele se îndreaptă spre Barcelona şi spre echipa naţională a Braziliei.

Handbal, Divizia B (m)

Aranca Venraj Sânnicolau Mare - Metalul Copşa Mică 32-32 (10-14)

În cadrul etapei a 3-a a Diviziei A de handbal, Metalul Copşa Mică a reuşit un egal în faţa echipei Aranca Venraj, pe terenul acesteia. După cum ne-a relatat dl. Viorel Răpciugă, handbaliştii copşeni au avut în permanenţă avantaj pe tabelă cu 6 goluri, însă o cădere inexplicabilă în finalul partidei a făcut ca ei să nu plece victorioşi. O excelentă prestaţie a avut portarul Nistor.

Iată autorii golurilor: Ignat 11, Pallo 9, Căpitanu 5, Holom 2, Băncioiu 2, Luca 2 şi Micu 1. În etapa următoare copşenii vor juca, tot în deplasare, la Hunedoara, împotriva echipei Siderurgica.

I.M. „Nicolae Bălcescu" Sibiu - Romvag Caracal 34-22 (17-13)

Se pare că studenţilor militari le prieşte să joace în aer liber deoarece, sâmbătă, ei au obţinut cea de a treia victorie consecutivă din acest campionat, pe terenul CSS din parcul „Sub arini". Cu portarul Marius Budai în zi bună, beneficiind de forma deosebită a lui Iulian Stoian (a jucat accidentat), sibienii au obţinut o victorie categorică.

Iată autorii victoriei: Baboi 10, Căluşeriu 9, Stoian 6, Andraş 4, Vătafu 3 şi Pirpidel 2.

Sâmbătă, studenţii militari sibieni joacă la Drobeta Tr. Severin cu formaţia locală CILDRO.

Divizia B (f)

C.S.M. Sibiu - Viromet Or. Victoria 19-17 (11-10).

Baschet, divizia A, m

urmare din pag.1

Muntean (acesta a reuşit 5 aruncări de 3 puncte) şi jocul bun, eficient şi spectaculos al lui Bubanja au făcut delicii celor prezenţi în sala CSS iar folosirea de către reputatul tehnician al baschetului românesc, Mircea Vulc, a unui număr mare de jucători a demonstrat creşterea valorică şi omogenitatea formaţiei gazdă.

Sibienii, jucând variat şi eficient, se desprind pe tabela de scor, ei conducând în min. 12 cu 25-16, în min. 15 cu 38-24 , pentru ca la pauză să aibă un avantaj de 21 de puncte 60-39.

În repriza secundă, în min. 13 oaspeţii reuşesc să reducă handicapul la 15 puncte (83-68), dar în final diferenţa de 21 de puncte este refăcută, echipierii de la C.S.U. Forest repurtând victoria cu scorul de 106-85. Pentru C.S.U. Forest Sibiu au înscris: Muntean 29(5x3), Bubanja 24, Alecu 15, Tordai 11 (1x3). Spânu 9, Lăpădat 8, Pelger 7, Pteancu 2 şi Kovacs 1.

Celelalte rezultatele ale etapei a IV-a:

Universitatea ELBA Timişoara - Sportul studenţesc Stollwerck Bucureşti 87-77, C.S.U. L.P.S. Galaţi - Erbaşu Steaua Bucureşti 83-104. Partida dintre Herlitz Tg. Mureş - BRD CSU Ploieşti se va disputa marţi, 7 octombrie.

Clasament

1. Erbaşu Steaua Bucureşti	4	4	0	342:274	8
2. CSU Forest Sibiu	4	3	1	351:306	7
3. BRD CSU Ploieşti	3	3	0	279:224	6
4. Herlitz Mobex Tg. Mureş	3	3	0	227:192	6
5. Rapid Epson Bucureşti	4	1	3	302:322	5
6.Universitatea ELBA Timişoara	4	1	3	296:335	5
7. Sportul studenţesc Stollwerck	4	0	4	266:347	4
8. C.S.U. L.P.S. Galaţi	4	0	4	274:337	4

Etapa următoare (11 octombrie): BRD CSU Ploieşti - C.S.U. Forest Sibiu, Rapid Epson Bucureşti - Univ. Elba Timişoara, Erbaşu Steaua Bucureşti - Herlitz Mobex Tg. Mureş, Sportul studenţesc StollwerckBucureşti - CSU LPS Galaţi.

ULTIMA ORĂ

urmare din pag.1

În 1992 Emilia a fost campioană europeană cu reprezentativa României, iar în 1994 a câştigat „Top 12", cel mai puternic concurs feminin european.

● Echipele Spartak Moscova şi FC Sion vor rejuca partida retur din primul tur al Cupei UEFA, deoarece echipa elveţiană a făcut contestaţie spunând că una din porţile de pe terenul moscovit era mai mică decât prevede regulamentul. Partida a fost programată pentru 15 octombrie a.c.

● Aniversări: Angelo Niculescu (1.10.1921), Constantin Frăţilă (1.10.1942), George Weah (1.10.1966), Emerich Dembrovschi (6.10.1945), Simona Amânar (7.10.1979).

● Luni, la ora 12, sunt convocaţi la FRF în vederea meciului cu Irlanda din preliminariile CM 23 de jucători: Stelea, Stângaciu, Lobonţ-Dan Petrescu, Doboş, Ciobotariu, Selymeş, Filipescu, Potocianu, Dulca, Iencsi, Matei - Hagi, Gică Popescu, Gâlcă, D. Şerban, I. Dumitrescu, D. Munteanu, Gabi Popescu - V. Moldovan, Ad. Ilie, Craioveanu Lăcătuş. Mă mir că n-au fost chemaţi Sabău, Belododeci Timofte, Răducioiu ...

● Singura echipă românească rămasă într-o competiţie europeană, Steaua, va juca în turul 2 al Cupei UEFA cu formaţia franceză Bastia (de fapt corsicană). În ciuda văicărelilor, cred că sorţii ne-au fost, de astă dată, favorabili. Era mai bine să fi jucat cu Rotor Volgograd, cu Vfl Bochum ori PAOK Salonic formaţii mult mai bine cotate?

● Pe data de 12 octombrie contractul lui Iordănescu expiră. Mircea Sandu a declarat că dacă doreşte să mai rămână selecţioner al reprezentativei, noul contract nu va putea fi mai scurt de doi ani. Eu cred că nu mai vrea să rămână.

● Tragerea la sorţi a grupelor turneului final al CM din Franţa 98 va avea loc joi, 4 decembrie a.c. la Marsilia.

● Pentru că au participat fără aprobarea federaţiei la câteva concursuri din Franţa, alergătorii de fond Stela şi Ovidiu Olteanu au fost suspendaţi din lotul naţional şi nu vor avea drept de participare la nici o competiţie internaţională. De când se amestecă federaţiile şi în viaţa de familie a sportivilor?

Fotbal, Divizia B

„POLI" TIMIŞOARA - F.C. INTER 2-1 (1-0)

urmare din pag.1

Pierzând, la potou, meciul cu albaiulenii, politehniştii de pe Bega au fost băgaţi în şedinţe. Asta nu le-a sporit forma sportivă ... Le-a întins, în schimb, o mână caldă de ajutor brigada ploieşteană de fluieraşi, înfiată, sâmbătă, pentru două ore, de conducerea clubului timişorean! Cert este că, fără să aibă vreo ocazie clară de gol, „Poli" a ajuns să conducă în min. 49 cu 2-0.

Ce se întâmplase? În min. 14, gazdele au beneficiat de o lovitură de colţ: a executat Velcea de pe stânga, Galea l-a scăpat din marcaj pe R. Ivan care, de la 6-7 metri, l-a „executat" pe Fl. Cotora. Fază identică în min. 49: corner Călin, Stoican prelungeşte la Ibrahim, Grigore nu-l marchează, Fl. Cotora nu intervine şi, din apropiere, nigerianul înscrie lejer.

Fără să impresioneze, „Poli" s-a chinuit să pericliteze poarta sibiană, bine protejată de o apărare mobilă şi decisă. Accidentarea lui Vlaicu a fost puternic resimţită de echipa gazdă, care rămasă fără coordonator, a construit cu încetinitorul, confuz, previzibil. Interiştii au făcut o mare risipă de energie, dar au resimţit, la rândul lor, absenţele lui S. Sabău (rămas acasă cu dureri la spate) şi Pogăcean (suspendat pentru cumul de galbene). A încercat să-i suplinească Victor Medeleanu (21 ani), transferat recent de la Chindia Târgovişte.

La 0-2 sibienii au renunţat la prudenţă şi au punctat prin D. Galea (min. 55), care a şutat senzaţional sub bară după o acţiune iniţiată de Cl. Moldovan. Gazdele, obligate să contraatace, pot invoca neşansa la şuturile lui Ibrahim (min. 67) şi Velcea (min. 76) care au şters barele porţii sibiene. Finalul aparţine clar oaspeţilor, căci timişorenii terminaseră benzina. Dar în min. 89 spre 90, exact când M. Manea, scăpat singur, se pregătea să şuteze, s-a auzit fluierul lui Crângaşu, care a pus capăt dominării sibienilor, consfinţind o chinuită victorie a gazdelor.

Ieri, după-amiază, la Cercul Militar din Sibiu, Sebastian Tolciu şi-a sărbătorit nunta. Cea care l-a convins să renunţe la burlăcie este Andreea. Alături de antrenori şi de colegi, şi noi le spunem „Casă de piatră!".

CFR Cluj - Gaz metan 0-2 (0-2)

urmare din pag.1

spre poarta lui Roşca.

Privind clasamentul seriei a II-a, bag de seamă că - atenţie - cele mai bune apărări le au Gaz metan şi Apulum, care au primit doar câte 8 goluri în 9 etape şi care se vor confrunta sâmbăta viitoare, la Mediaş ...

A arbitrat Stan Prodan (Alexandria).

Cartonaşe galbene: Matiş, Sălăgean, Marian, Fl. Şomfălean, Popescu.

CFR Cluj: Cârlan - Baci (70, Morar), Velţan, Sabău, Simon - Găvruş, M. Rus (30, David), Sălăgean, Matiş - Turcu, Sime (63, Marian).

Gaz metan: Roşca - Ciurar, Lungu, Moldovan, Fl. Şomfălean, Miclăuş - Callo (89, Gabor), Boroncoi, Hanc - Iorga (83, Maier), Popescu (85, Nastai).

Minutul 91 - Minutul 91

urmare din pag.1

● **U Cluj - Dinamo 0-1 (0-0)** În ciuda titlurilor care se doreau incitante prin gazete, toată lumea ştie că formaţia clujeană este la remorca dinamoviadei, doar nu întâmplător antrenori cu galoane rămaşi fără serviciu au găsit refugiu pe Someş. În min. 35, Cioloboc a irosit un penalti - acordat de Aron Huzu fără să clipească - pentru ca Fl. Petre (58) să iscălească victoria oaspe-ţilor. ● **Gloria - FC Argeş 3-2 (2-0)** Pace şi prietenie cu goluri multe şi Ilie Dobre zbierând ca o capră pregătită pentru pastramă. Oană (20), Maier (34 şi 60, ambele din 11 m), Crivac (47), Gâlmencea (65). Ion Danciu ştie pentru cine să fluiere ● **Oţelul - Foresta 3-0 (2-0)** Fără istoric. Maleş (29), State (35), Bosâncea-nu (73) ● **Jiul - Univ. Craiova 2-5 (1-3)** Minerii şi-au primit milioanele de compensaţii şi dacă le mai oferă oaspeţii de-un şpriţ îşi dau întreg echipamentul. Huza (30), Stancu (50), respectiv Ungur (9), Frăsineanu (37), Ganea (45), Suciu (64), Luţu (80). S. Corpodean l-a eliminat pe Baicea (Jiul). ● **Ceahlăul - CSM Reşiţa 1-0 (0-0)** Axinia II (55), tot el ratând un penalti (59). ● **Farul - Petrolul 1-0 (0-0)** Mitu (61). ● **Sp. studenţesc - Chindia 4-1 (1-0)** Caramarin (18, 64, 89), C. Popa (80), respectiv Antal (77). Cred că, după Jiul, a doua retrogradată este echipa din Târgo-vişte. ● **FC Naţional - FCM Bacău 2-0 (0-0)** Au marcat: Coman (75), Sburlea (90). Munteanu (Bacău) a fost eliminat.

Clasament, Divizia A

1. Oţelul	10	8	1	1	27-4	25(+10)
2. FC Argeş	10	7	2	1	17-9	23(+8)
3. Rapid	9	7	1	1	14-5	22(+7)
4. FC Naţional	9	7	0	2	13-6	21(+6)
5. Univ. Craiova	9	6	1	2	25-10	19(+4)
6. Steaua	8	6	1	1	20-9	19(+7)
7. Dinamo	10	6	0	4	20-15	18(+3)
8. CSM Reşiţa	10	5	1	4	15-16	16(+1)
9. Ceahlăul	9	3	2	4	11-9	11(-1)
10. Gloria	10	3	2	5	17-19	11(-4)
11. Foresta	10	3	2	5	8-12	11(-4)
12. Petrolul	10	3	1	6	13-14	10(-5)
13. Sp. studenţesc	10	3	1	6	12-16	10(-5)
14. Farul	10	2	3	5	9-16	9(-6)
15. FCM Bacău	10	1	5	4	7-13	8(-7)
16. U Cluj	10	1	3	6	6-13	6(-9)
17. Chindia	10	1	2	7	8-27	5(-10)
18. Jiul	10	1	0	9	8-37	3(-12)

Partida Steaua - Rapid s-a terminat târziu, iar meciurile Ceahlăul - FC Naţional (et.8) şi Univ. Craiova - Steaua (et.9) au fost reprogramate pentru miercuri, 29 octombrie.

Din cauza meciului România - Irlanda, etapa a 11-a a fost programată pentru miercuri, 15 octombrie: Foresta - FC Naţional, Univ. Craiova - Oţelul, Rapid - Jiul, FCM Bacău - CSM Reşiţa, FC Argeş - U Cluj, Dinamo - Steaua, Farul - Ceahlăul, Petrolul - Sp. studenţesc, Chindia - Gloria.

Fotbal Div. C, seria a 3-a

Rezultatele etapei a 10-a

Dacia Unirea - Şoimii 2-0, Drobeta - Parângul 3-1, Minerul Certej - Arsenal Sadu 3-0, Petrolul Stoina - Petrolul Videle 6-1, Termo T.S. - Rulmentul Alex. 1-1, F.C. Vâlcea - Minerul Uricani 1-1, Minerul Lupeni - Roşia Rovinari 1-0, Alprom Slatina - Severnav T.S. 1-0, Petrolul Ţicleni - Minerul Mătăsari 2-0, Minerul Berbeşti - CFR Caransebeş 5-0.

Două etape care au distanţat fruntaşele clasamentului

● **CFR Retezat PIM - Geromed 2-1 (0-1)** În pofida celor 3 reprize de ploaie măruntă şi rece, a terenului greu şi alunecos, cele două echipe din elita eşalonului divizionar judeţean - extrem de bine pregătite fizic şi tactic (pentru asta meritând felicitări ambii antrenori) având în componenţă jucători cu certe disponibilităţi tehnice - au oferit publicului, un reuşit şi palpitant spectacol fotbalistic, presărat cu numeroase reuşite individuale, urmate de multiple şi rapide şarje colective de atac spre buturile adverse. Gazdele - fără a prinde o zi de graţie - au dominat suficient de autoritar marea majoritate a timpului de joc, edificator fiind în acest sens raportul loviturilor de colţ (18-1 în favoarea lor) dar s-au izbit permanent de o defensivă elastică şi extrem de exactă, care le-a incomodat vizibil în treimea proprie de teren. Medieşenii, cu un joc mult mai elaborat şi precis decât în anteriorul sezon, au ieşit calm din apărare, lansându-şi de fiecare dată incisivele lor vârfuri de lance spre poarta din faţă. După două bune situaţii irosite de amfitrioni, în min. 3 şi 8 prin P. Apostu şi V. Armenean (la ultima intervenind salvator portarul I. Nicolae), peste 6 minute oaspeţii ies dezinvolt din chingi, P. Frandeş (cel mai bun şi complet jucător de pe teren), driblează subtil doi adversari, îl lansează pe A. Petru pe dreapta şi acesta, din interiorul careului, punctează sec, deschizând scorul. Sibienii atacă pe ambele flancuri şi cu toate liniile, dar reduta oaspete rezistă cu brio, deoarece A. Szold (deşi cu 9 pe tricou) ca un veritabil paznic îl urmăreşte pe tot terenul pe A. Fuşle şi acesta nu dă randamentul aşteptat. În min. 32 şi 35 şutează slab V. Streza, dar I. Nicolae reţine cu uşurinţă. În min. 38 cornerul executat de Armenean este reluat peste transversală de T. Săraru, iar cu un minut înaintea pauzei M. Stănescu trimite pe lângă poartă. Presiunea la poarta oaspeţilor se înteţeşte în repriza secundă iar introducerea lui I. Măricuţ se dovedeşte inspirată, el egalând în min. 57 în urma unei excelente pase date de neobositul Armenean. A Fuşle ratează o mare ocazie în min. 68 dar îşi răscumpără greşeala după două minute înscriind inteligent golul victoriei, la unica minge „bâlbâită" de I. Nicolae. În continuare lidera ratează desprinderea prin A. Fuşle (s-a opus inspirat goal-keeperul advers), dar şi la butul celălalt, la o degajare greşită a lui Mihăescu, P. Frandeş trimite alături, de la circa 16 m. S-au mai remarcat V. Armenean, C. Poplăcean, I. Măricuţ, P.Apostu şi V. Scridon de la învingători, P. Frandeş, A. Petru, S. Dăbău, T. Biro şi I. Nicolae de la medieşeni. Fără reproş arbitrajul prestat de M. Lungu, secondat foarte bine de E. Muntean şi cu greşeli de G. Ispas. ● **Viitorul - Sparta 0-2 (0-0)** După o primă repriză albă, fosta campioană a învins logic şi meritat graţie golurilor realizate de D. Gaspar (min. 68, din penalti) şi O. Boaru (min. 70). ● **Carpaţi Mecanica - Record 1-0 (0-0)** Partidă extrem de aprig disputată la Mârşa, unde deşi s-au acordat 10 cartonaşe galbene s-a înscris un singur gol în min. 79 de către M. Stângu. ● **U Meçanica Sembraz - CS Agnita 1-1 (0-0).** Întrecere echilibrată încheiată cu un just rezultat de egalitate. Au punctat: M. Părău (53) pentru agnineni şi N. Laurenţiu (59, din 11 m) în contul formaţiei studenţeşti. ● **Unirea - COMESO 2-1 (1-1)** Biruinţa surprinzătoare a ocnerilor, în dauna mai titraţilor lor parteneri de întrecere, s-a consemnat în urma golurilor reuşite de D. Băran (26), C. Ganţă (53, autogol), respectiv D. Almăşan (10). ● **Vitrometan - Textila 3-1 (1-0)** Fără 3 titulari de bază, sticlarii medieşeni s-au detaşat destul de lejer. Au înscris: C. Ogneriu (8, din penalti), O. Goga (47) şi O. Lazăr (54), respectiv V. Beleţ (62). ● **Construcţii - ASA 1-2 (1-0)** Cu toate că au condus la pauză, în urma golului marcat de N. Sârbu în min. 37, constructorii au pierdut din nou pe propriul teren, pentru militari punctând F. Iancu (60) şi C. Niţu (75). ● **Romanofir - Sticla 1-0 .**

Rezultatele rundei a 12-a: ● **C.S. Agnita - CFR Retezat PIM 2-6 (0-3)** Evoluând excelent, lidera clasamentului s-a impus clar şi fără probleme la Agnita, în faţa formaţiei locale, depăşită net la toate capitolele. Au punctat: V. Armenean (13), V. Streza (28, 62), I. Măricuţ (35, 64) şi A. Fuşle (60) pentru sibieni, G. Veza (74) şi A. Ionele (83, din 11 m) pentru gazde. ● **Sparta - „U" Mecanica Sembraz 3-0 (1-0).** Echipa studenţească, având mulţi tineri în unsprezecele trimis în joc, n-a rezistat decât primul mitan mai rutinatei ei partenere de întrecere, care s-a detaşat datorită golurilor marcate de V. Ştefan (33), C. Boaru (57) şi D. Gaspar (65, din penalti) ● **Record - Textila 5-0 (1-0)** Meci la discreţia medieşenilor care, fără să forţeze, s-au desprins uşor de adversari, graţie golurilor reuşite de C. Rău (37), R. Negru (50), A. Tofănescu (52, 79) şi I. Şeică (57). ● **COMESO - Romanofir 1-0 (1-0)** Partidă echilibrată şi de certă calitate la Şeica Mare, cu imense ratări la ambele buturi. Unicul gol al partidei înscris în min. 7 poartă semnătura lui L. Serfozo ● **ASA - Unirea 5-2 (2-1)** Întâlnire sensibil echilibrată în prima ei parte când ocnerii făcând faţă cu succes ansamblului din faţa lor au reuşit chiar să deschidă scorul. Au marcat: L. Opriş (28, în propria poartă), I. Ciorogaru (35), G. Niţu (67), I. Preda (76) şi S. Budăi (90) pentrui militari, respectiv E. Cernica (19, 85). ● **Sticla - Vitrometan 0-1 (0-1)** Avrigenii au părăsit din nou propriul teren cu capetele plecate ca urmare a golului realizat în min. 16 de medieşeanul O. Noian. ● **Geromed - Construcţii 4-2 (2-0)** ● **Carpaţi Mecanica - Viitorul 3-0.** Echipa din Bazna nu s-a prezentat la Mârşa.

V.M

Fotbal, Divizia D

Biblioteca „ASTRA"
— SIBIU —

• VĂDANA, PRINS LA FURAT! • GAZIȘTII TAC ȘI FAC: SUNT LIDERII SERIEI • UN REGAL DE BASCHET LA PLOIEȘTI, ÎNCHEIAT CU VICTORIA GAZDELOR • TRICOLORII ÎNCHEIE FĂRĂ ÎNFRÂNGERE PRELIMINARIILE PENTRU FRANȚA • ÎN DIVIZIA D, LIDERA C.F.R. RETEZAT PIM SE DISTANȚEAZĂ • ȘOIMII BAT ȘI CEDEAZĂ „LANTERNA" •

TRIBUNA sporturilor

SUPLIMENT SĂPTĂMÂNAL DE INFORMARE SPORTIVĂ AL COTIDIANULUI INDEPENDENT "TRIBUNA"

Anul VII, nr. 388 | 13.10 - 19.10. 1997 | 4 pagini, 500 lei

Fotbal, Divizia B

Gaz metan - Apulum Alba Iulia 3-1 (1-0)

Cum-necum, fără surle şi tobe, fără să facă declaraţii războinice, gaziştii au ajuns, iată, după zece etape, pe primul loc al clasamentului seriei a doua având mai mult cu două puncte decât trei dintre echipele care au început în forţă acest campionat. Nu ştiu dacă minerii din Motru visează să ajungă în prima divizie, dar ASA Tg. Mureş şi Olimpia Satu Mare au, cu siguranţă, asemenea veleităţi. Lupta va fi aspră, lungă şi ... costisitoare, iar un pronostic este greu de dat de pe acum. Important este faptul că Gaz metan a revenit în prim-planul competiţiei, acolo unde s-a aflat cu destui ani în urmă, că joacă fără complexe în deplasare şi fără menajamente pe teren propriu.

Deşi, înainte de meciul cu Apulum, Ilie Vlad- preşedintele asociaţiei şi unul din artizanii acestui reviriment medieşean - declara că se teme de această confruntare, fotbaliştii pregătiţi de Solomon şi Varo nu le-au lăsat nici o speranţă adversarilor. Atacând în valuri încă din primele minute, gazdele au asediat poarta lui Papp şi, după ratările lui Hanc (11) şi Popescu (15), **Iorga (22)** a deschis scorul la capătul unei acţiuni colective purtate în viteză, avându-l ca iniţiator pe Popescu. Deşi presiunea la poarta oaspeţilor a continuat, desprinderea pe tabela de marcaj a avut loc abia în repriza secundă când **Hanc (65)** şi **Nastai (74)** au punctat decisiv. Fotbaliştii din Alba Iulia au avut o tresărire de orgoliu în final, reuşind golul de onoare prin **Oprea (82)**.

Aşa cum spuneam cu alt prilej, un moment important îl constituie partida din etapa viitoare în care medieşenii dau replica Politehnicii, la Timişoara. Un rezultat de egalitate ori o victorie (de ce nu?) ar însemna consolidarea poziţiei lor de lideri ai seriei, cu un consistent avantaj faţă de urmăritoare în clasamentul adevărului. În plus, ar arăta lumii că evoluţiile bune din meciurile precedente n-au fost rodul întâmplării.

A arbitrat, fără probleme Grigore Tomoioagă (Rm. Vâlcea).

Raport de cornere: 5-2.

Gaz metan: Roşca - Ciurar, Lungu, Moldovan, Fl. Şomfălean, Miclăuş (46, Handrea) - Callo, Boruncoi (46, Gabor), Hanc- Iorga, Popescu (68, Nastai).

Apulum: Papp, (72, Pâcleşan)- Baco (75, Dinicioiu) Gatea Iedinak, Galeş, Rădoi - Vlăduleasa, Tarcea, Marina - Oprea, Mândroc.

D. IONAȘCU

F.C. INTER - ARO CÂMPULUNG 2-1 (0-0)

Stadion „Municipal", ploaie, gazon moale, spectatori circa 800. Au marcat: MARIUS SZEGHEDI (min. 71) şi FL. POGĂCEAN (min. 87), respectiv B. DUMITRESCU (min. 55).

F.C. INTER: FL. COTORA - TOLCIU, AL. ZOTINCĂ, TERCHILĂ, AD. GRIGORE - C. SZEGHEDI (min. 62, V. MEDELEANU), MIHART (min. 70, M. SZEGHEDI), S. SABĂU (min. 18, CL. MOLDOVAN), POGĂCEAN - D. GALEA, M. MANEA. Rezerve: Holom, Toader. Antrenori: Jan Gavrilă, P. Purima şi Ad. Văsîi.

ARO: Atanasescu - Jitaru, GORGONARU, CEAPRAZ, Isac - G. Ioniţă (min. 74, R. Zanfir), DUMITRESCU, DIN, I. Bădescu, Bedragă - P. Butaru (min. 84, Ilie Mihai). Rezerve: A. Stoica, Şt. Ghiţă, Ilie Ionuţ. Antrenori: Al. Popovici şi Vasile Mănăilă.

Au arbitrat: C. Vădana (Piatra Neamţ) - 3, V. Lungu - 7 şi C. Groza - 7 (ambii din Iaşi). Observator: I. Cristea din Bucureşti.

Cartonaşe galbene: S. Sabău (12), Al. Zotincă (15), Pogăcean (60), Grigore (90), respectiv Butaru (20), Bedragă (78).

Raportul şuturilor: 16-5 (pe poartă 7-4). Cornere: 3-5. Bravo galeriei interiste!

continuare în pag.4

Mircea BIȚU

Preliminariile CM de fotbal

Ultimele rezultate

Gr. 1: Grecia - Danemarca 0-0, Slovenia - Croaţia 1-3. Calificată: **Danemarca**, la baraj: **Croaţia**

Gr. 2: Georgia - Polonia 3-0, Italia - Anglia 0-0. Calificată **Anglia**; baraj: **Italia**.

Gr. 3: Finlanda - Ungaria 1-1, Elveţia - Azerbaidjan 5-0. Calificată **Norvegia**; la baraj: **Ungaria**.

Gr. 4: Austria - Belarus 4-0, Scoţia - Letonia 2-0. Calificate: **Austria** şi **Scoţia**.

Gr. 5: Rusia - Bulgaria 4-2, Cipru - Luxemburg 2-0. Calificată: **Bulgaria**; baraj: **Rusia**.

Gr. 6: Cehia - Slovacia 3-0, Malta - Iugoslavia 0-5, Spania Ins. Feroe 3-1. Calificată: **Spania**; baraj: **Iugoslavia**.

Gr. 7: Belgia - Ţara Galilor 3-2, Olanda - Turcia 0-0. Calificată: **Olanda**; la baraj: **Belgia**.

Gr. 8: Irlanda - România 1-1, Islanda - Liechtenstein 4-0, Macedonia - Lituania 1-2. Calificată: **România**; baraj: **Irlanda**.

Gr. 9: Portugalia - Irlanda de Nord 1-0, Armenia - Ucraina 0-2, Germania - Albania 4-3. Calificată: **Germania**; baraj: **Ucraina**.

Meciurile de baraj se vor desfăşura tur-retur (29.10 şi 15.1) şi vor fi stabilite luni, 13 octombrie a.c.

ULTIMA ORĂ

● În noua ediţie a Cupei Davis, România va întâlni, la Bucureşti, în perioada 3-5 aprilie 1998, echipa Norvegiei.

● Eftimie Ionescu (nea Mache) a trecut în nefiinţă la vârsta de 70 de ani. A fost un bun gazetar şi comentator sportiv.

● „Mi-am dat seama că timpul este prea scurt şi nu pot atinge vârful de

continuare în pag.4

n.i.d

SĂRĂCIE

La omul sărac, nici boii nu trag! Aşa ziceau foştii ţărani români încăpuţi în ghearele sărăciei, când boii lor aşteptau să fie împinşi cu

Peluza a Mea

plugul de ţi-era mai mare mila văzându-i cu cozile retezate. Acum se poartă mai mult „pluguşorul", iar misiunea boului în viaţa societăţii a scăzut până la prăbuşire. La omul sărac nu trag, însă, nici tractoarele, nici Daciile, nici ARO; trag numai belelele.

La săraca Televiziune nu trage nimeni carul de reportaj, decât prin curte, că-i săracă. Păi, dacă te uiţi pe hartă, unde stă tupilată Irlanda, parcă începi a pricepe de ce nu poate românul, săracul, să-şi savureze o reuşită mare cât roata autocarului. Explicaţia T.V.R. cum că transmiterea întâlnirii Italia-Anglia a costat de 50 (cincizeci) de ori mai puţin decât ar fi costat partida cu Irlanda, nu ne consolează, ba chiar jigneşte prin ostentaţia cu care ne afişăm sărăcia. Dacă explicaţia T.V.R. este indecentă, intervenţia lui Mircea Sandu este năucitoare. Dumnealui îşi face publică nemulţumirea, de la tribuna Federaţiei Române de Fotbal, instituţie care habar n-are ce-i aia sărăcie (a se vedea număr de salariaţi, salarii, prime, deplasări, diurne) şi căreia ar fi normal să-i meargă plugul.

Oare Federaţia Română de Fotbal, înainte de a da cu piciorul, n-ar fi putut să facă un „henţ" discret şi să dea cu mâna proprie un, să-i zicem ajutor, nu Televiziunii, care nu-l merită, ci românului sărac căruia nu-i mai trag boii şi nu-i mai trage nici televizorul?

Mihai BRATU

CLASAMENTE

Seria I

Foresta II - Poiana 3-1, Rocar - Poli Iaşi 3-1, Dacia - FC Braşov 1-3, Dunărea Călăraşi - FC Oneşti 0-2, Nitramonia - Metrom 1-2, Gloria - Petrolul 1-2, Metalul - Astra 0-0, Tractorul - Precizia 2-0, Dunărea Galaţi - Midia 3-1.

1. Astra Ploieşti	10	8	2	0	23-6	26(+11)
2. FC Oneşti	10	8	1	1	31-11	25(+10)
3. FC Braşov	10	7	2	1	18-7	23(+8)
4. Tractorul Braşov	10	6	1	3	17-8	19(+4)
5. Metrom Braşov	10	6	1	3	13-8	19(+4)
6. Rocar Bucureşti	10	5	2	3	15-12	17(+2)
7. Petrolul Moineşti	10	5	1	4	23-18	16(+1)
8. Midia Năvodari	10	5	1	4	15-19	16(+1)
9. Precizia Săcele	10	4	2	4	10-13	14(-1)
10. Foresta II Fălticeni	10	3	3	4	13-12	12(-3)
11. Nitramonia	10	3	1	6	14-11	10(-5)
12. Poli Iaşi	10	3	1	6	8-14	10(-5)
13. Metalul Plopeni	10	2	4	4	4-16	10(-5)
14. Dacia Brăila	10	3	0	7	21-21	9(-6)
15. Dunărea Galaţi	10	2	3	5	9-29	9(-6)
16. Gloria Buzău	10	2	3	5	11-22	9(-6)
17. Poiana Câmpina	10	2	2	6	11-17	8(-7)
18. Dunărea Călăraşi	10	0	2	8	6-30	2(-13)

***Etapa viitoare (18.10)**: FC Oneşti - Nitramonia, Astra - Dunărea Călăraşi, Midia - Metalul, Metrom - FC Braşov, Poli Iaşi - Foresta II, Poiana - Dunărea Galaţi, Tractorul - Dacia Brăila, Precizia - Gloria, Petrolul - Rocar.*

Divizia B

Seria a II-a

Gaz metan - Apulum 3-1, Dacia -UTA 2-1, Minerul Gloria 3-2, Unirea - CFR Cluj 2-1, FC Baia Mare - ASA 3-1, Vega - Olimpia 2-2, Corvinul - Poli Timişoara 1-0, FC Inter - ARO 2-1, Electroputere - UM Timişoara 4-0.

1. GAZ METAN MEDIAŞ	10	7	0	3	17-9	21(+6)
2. ASA Tg. Mureş	10	6	1	3	18-12	19(+4)
3. Minerul Motru	10	6	1	3	17-12	19(+4)
4. Olimpia Satu Mare	10	6	1	3	17-13	19(+4)
5. FC Baia Mare	10	5	2	3	19-17	17(+2)
6. Unirea Dej	10	5	1	4	16-12	16(+1)
7. Dacia Piteşti	10	5	1	4	14-15	16(+1)
8. Apulum A. Iulia	10	5	0	5	10-11	15(0)
9. Gloria Reşiţa	10	5	0	5	13-15	15(0)
10. Electroputere Cv.	10	4	1	5	14-13	13(-2)
11. FC INTER SIBIU	10	4	1	5	12-12	13(-2)
12. ARO Câmpulung	10	4	1	5	12-12	13(-2)
13. Corvinul Hunedoara	10	4	1	5	10-11	13(-2)
14. UM Timişoara	10	4	1	5	15-20	13(-2)
15. Poli Timişoara	10	4	0	6	13-12	12(-3)
16. CFR Cluj	10	3	1	6	7-12	10(-2)
17. Vega Deva	10	2	3	5	10-16	9(-6)
18. UT Arad	10	1	2	7	9-19	5(-10)

***Etapa viitoare (18.10)**: ASA - Electroputere, Olimpia - FC Baia Mare, UTA - Vega Deva, UMT - ARO, CFR - Minerul, Gloria -Dacia, Corvinul - FC Inter, Poli Timişoara - Gaz metan, Apulum - Unirea.*

50 de ani de echitaţie la Sibiu

Recent, ne-a vizitat la redacţie domnul Mircea Marcu, unul din oamenii care au pus bazele hipismului, ca sport, în Sibiu. Dânsul a ţinut să ne informeze că se împlinesc 50 de ani de când în anul 1947 a luat fiinţă prima echipă sindicalistă de călărie. Dar să-l lăsăm pe dânsul să-şi depene amintirile. **Ilie IONESCU**

continuare în pag.2

Sportivul săptămânii

FLOAREA BĂLAN - *O floare ce nu vrea să se ofilească*

În această săptămână vă prezentăm o atletă ce a adus faimă Mediaşului, dar şi ţării în concursurile atletice ale veteranilor la care a participat. Deci, să v-o prezentăm.

Se numeşte Floarea Bălan şi este profesoară de educaţie fizică la Liceul „Stephan L. Roth" Mediaş. S-a născut la 29 martie 1955. A început să practice atletismul la vârsta de 13 ani în cadrul Clubului Sportiv Şcolar Mediaş. După ce a terminat Academia Naţională de Educaţie Fizică şi Sport devine profesoară de educaţie fizică în Mediaş, unde continuă să practice atletismul împreună cu elevii săi. De cinci ani de zile este prezentă la mai toate concursurile de atletism pentru veterani, de unde reuşeşte să se întoarcă, mereu, cu locuri pe podiumul de premiere. Astfel, la categoria ei de vârstă, câştigă toate campionatele naţionale de cros şi de pistă.

Pe plan internaţional reuşeşte, de asemenea, să se remarce. Astfel, în 1994 ocupă locul VI la Campionatele Europene de cros 10 km şosea din Spania. În ultimii doi ani se clasează pe locurile doi la Campionatele Balcanice de cros (6 km) din Iugoslavia şi Grecia, iar în acest an, la cea de-a 7-a ediţie a Campionatelor Balcanice de pistă, găzduite de ţara noastră, profesoara Floarea Bălan se situează pe primul loc în proba de 200 m plat.

La vârsta de 42 de ani, vârstă la care unii se gândesc la... pensionare, prof. Bălan are o deviză: Alergând, câştigi timp şi sănătate, adică „viaţă lungă şi fericită".

Aceasta este, pe scurt, biografia sportivă a veteranei Floarea Bălan care, la fel ca o floare, nu vrea să se ofilească.

Este un exemplu de urmat pentru tânăra generaţie.

Ilie IONESCU

În premieră în Europa de Est

Mediaşul va găzdui Jocurile Olimpice ale elevilor

O ştire de ultim moment ne-a parvenit din partea antrenorului emerit la baschet, prof. Octavian Şerban, director al CSŞ Mediaş, care ne-a informat despre faptul că România va găzdui, în luna iunie a anului 1999, Jocurile Olimpice ale elevilor. Despre aceste jocuri, prof. Octavian Şerban a ţinut să ne spună: „Jocurile Olimpice ale elevilor se desfăşoară, în fiecare an, sub egida Comitetului Internaţional Olimpic şi cu sprijinul comitetelor olimpice din ţările organizatoare. Întrecerile au loc la atletism, în mod obligatoriu, şi la alte două sporturi, la alegerea gazdelor. Noi am preferat baschetul şi tenisul. Vârsta participanţilor: maxim 15 ani".

Dl. Şerban a mai adăugat: „Mai întâi doresc să menţionez că echipele participante la Jocurile Olimpice ale elevilor sunt alcătuite în exclusivitate din sportivi ai oraşului gazdă: în 1999, medieşeni ai CSŞ, şi nu numai. Ne-am încumetat la această acţiune de amploare pentru că avem un primar - domnul Dionisie Bucur - care apreciază însemnătatea practicării sportului de către elevi şi o sprijină enorm".

Dar, despre acest eveniment vom avea prilejul să revenim.

Ilie IONESCU

ILEANA DORCA şi GHEORGHE TOMOIOAGĂ - învingători în Grand Prix-ul de la Slănic

Cea de-a VI-a ediţie a concursului de alergare pe şosea Grand Prix, desfăşurat la Slănic Prahova, la care au fost prezenţi 300 atleţi din cele mai importante zone din ţară, a avut doi câştigători sibieni. În proba de 8000 m tineret-fete, Ileana Dorca, acum legitimată la CSM Craiova, s-a clasat prima, iar în proba seniorilor, Gheorghe Tomoioagă (care a alergat pentru Steaua Bucureşti) a ocupat, de asemenea, locul I.

De remarcat că la acest concurs au răspuns invitaţiei organizatorilor două foste mari glorii ale atletismului românesc, campioanele olimpice Doina Melinte şi Paula Ivan.

I. ILIE

50 de ani de echitaţie la Sibiu

urmare din pag.1

„Era în vara anului 1947 când, din iniţitiva col. Petre Chirculescu (fost comandant al Şcolii de Echitaţie din Sibiu) s-a organizat şi înfiinţat prima grupare sindicală de călărie (n.n. singura din ţară la vremea aceea) din Sibiu sub denumirea „Rozeta" aparţinând de C.S.M. din localitate. Acest sport îmbrăţişat, în decursul anilor de tot mai mulţi amatori atât din Sibiu, cât şi din întreaga ţară a avut la început cinci membri şi un instructor. Iată-i: lt. col. în retragere Boris Stepanov - instructor, Petre Andreanu, Petre Popeangă, Ilie Dinu, Ioan Topolog şi subsemnatul, Mircea Marcu - membri.

- Încercaţi o retrospectivă a acestei grupări. În ce condiţii v-aţi desfăşurat activitatea, d-le Marcu?

- Îmi aduc cu emoţie, dar şi cu multă bucurie aminte despre acele timpuri cu convingerea că munca noastră de atunci, ca membri fondatori, n-a fost în zadar, ea punând bazele trainice hipismului amator sibian. A fost nevoie de multe zile de muncă - antrenament din partea noastră, a călăreţilor şi de foarte multă răbdare şi pricepere din partea instructorului, Boris Stepanov, pentru că după numai două luni şi jumătate de la înfiinţarea grupării noastre, Organizaţia Sportului Popular, respectiv Federaţia Ecvestră Română, organiza între 10-14 septembrie 1947 primul concurs hipic naţional popular la Sibiu.

În acest concurs au fost înscrişi 79 de cai cu peste 80 de călăreţi, reprezentând 4 unităţi militare şi două grupări sindicaliste „Cravaşa" Bucureşti şi „Rozeta" Sibiu. Înfiinţarea echipei de călărie de la Sibiu a avut o influenţă pozitivă asupra tinerilor sportivi amatori din întreaga ţară, ei îndrăgind hipismul.

- Ce a urmat după primul concurs desfăşurat la Sibiu?

- Bineînţeles că activitatea de hipism a atras tot mai mulţi tineri. Dovada că la concursul hipic popular desfăşurat tot la Sibiu în anul 1948, între 18-19 septembrie, în afară de organizatoare C.S.M.S. Arsenal - secţia hipică „Rozeta", au mai participat 7 echipe şi anume: C.S.M. Băneasa, C.S.M. Bucureşti, C.S.M. Braşov, C.S.M. Oradea, C.S.M. Sf. Gheorghe, C.S.M. Târgovişte, C.S.M. Armata fiind înscrişi peste 67 de cai şi peste 70 de călăreţi. Făcând un arc peste timp, între 9-22 iulie 1982, la Sibiu a avut loc Campionatul Naţional de călărie - obstacole şi dresaj - la care au participat 15 echipe de amatori. Tot în acel an se împlineau 35 de ani de la înfiinţarea echipei de călărie din Sibiu. În municipiul nostru s-a desfăşurat cea mai importantă întrecere de echitaţie, Balcaniada, semn de recunoştinţă a valorii echitaţiei sibiene.

Dar, despre ce a urmat, dl. Mircea Marcu ne-a promis că ne va furniza cu alt prilej şi alte amănunte.

Ilie IONESCU

Volei. Divizia B (feminin)

A fost stabilită componenţa celor două serii ale diviziei

Aşa după cum am promis, revenim cu alte noutăţi privind Divizia B de volei feminin. Echipa sibiană CSU - Astral Sibiu face parte din seria a II-a, care cuprinde următoarele echipe: CSU Craiova, LPS Bihor Oradea, Armătura Zalău, Jiul Petroşani, Banatul Lugoj, ASU-Astral Sibiu şi CS Tg. Mureş. În prima etapă programată să se dispute pe data de 18 octombrie, echipa sibiană stă deoarece formaţia de pe locul 2 al tabelei Berger s-a retras.

La antrenamentul de miercuri 8 octombrie, stând de vorbă cu profesoara Marcela Pripiş am aflat că Estera Bogasieru, aflată în tratament, va continua după refacere să facă parte din formaţie. O altă veste este aceea că alături de CSU sponsor principal al formaţiei, va fi şi firma Astral (condusă de fostul fotbalist sibian Relu Munteanu).

I. Ilie

PROGRAM TVR

Luni, 13 octombrie

Programul 1: 12.00 TVR Info 12.05 Misterele Sankt Petersburgului (s/r) 13.00 Secretele nisipului (s/r) 14.00 TVR Info 14.10 Şeicul (s/r) 15.00 Meridianele dansului (r) 15.30 Emisiune în limba maghiară 17.00 TVR Info 17.10 Sailor Moon (d.a) 17.35 Casa de piatră (s) 18.00 Istoria românilor (III) 18.30 Interactiv tele-joc 19.00 Sunset Beach (s) 19.50 Info-art 19.55 Doar o vorbă „săţ-i" mai spun! 20.00 Jurnal, meteo, sport 21.00 Echipa de intervenţie (s) 22.00 Feţele schimbării 23.00 Jurnalul de noapte 23.15 Sport 23.30 Canary Warf(s) 23.55 Scena 0.25 TVR Club

Programul 2: 12.00 Sunset Beach (s/r) 12.45 Ecranul (r) 16.00 Micaela (s) 16.55 Şeicul (s) 20.00 Secretul 22.00 Un vârcolac american la Londra (f)

Marţi, 14 octombrie

Programul 1: 6.00 Ora 6 fix! 8.30 Sailor Moon (d.a./r) 9.00 TVR Cluj-Napoca 10.00 TVR Info 10.05 TVR Timişoara 10.30 Lumină din lumină 12.00 TVR Info 12.05 Misterele Sankt Petersburgului (s/r) 13.00 Secretele nisipului (s/r) 14.00 TVR Info 14.10 Şeicul (s/r) 15.00 Puterea de a merge mai departe 15.30 Eccleziast '97 16.00 Emisiune în limba maghiară 17.00 TVR Info 17.10 Sailor Moon (d.a.) 17.35 Casa de piatră (s) 18.00 În flagrant 18.30 Interactiv Tele-Joc 19.00 Sunset Beach (s) 19.50 Info-Art 19.55 Doar o vorbă „săţ-i" mai spun 20.00 Jurnal 21.00 Telecinemateca: Puritana 23.10 Jurnalul de noapte 23.25 Sport 23.35 Canary Wharf (s) 23.55 Universul cunoaşterii 0.45 Portret în oglindă

Programul 2: 8.30 Canary Wharf (s) 8.55 Echipa de intervenţie (s/r) 10.30 Savannah (s/r) 12.00 Sunset Beach (s/r) 16.00 Micaela (s) 16.55 Şeicul (s) 20.00 Secretul (s)

Miercuri, 15 octombrie

Programul 1: 6.00 Ora 6 fix! 8.30 Sailor Moon (d.a.) 9.00 TVR Cluj-Napoca 10.00 TVR Info 10.05 TVR Iaşi 11.00 TVR Timişoara 12.00 TVR Info 12.05 Misterele Sankt Petersburgului (s/r) 13.00 Secretele nisipului (s/r) 14.00 Fotbal: Dinamo - Steaua 16.00 Pro Patria 16.30 Tribuna partidelor parlamentare 17.00 TVR Info 17.10 Sailor Moon (d.a.) 17.35 Casa de piatră (s) 18.00 Medicina pentru toţi 18.30 Interactiv Tele-Joc 19.00 Sunset Beach (s) 19.50 Info-Art 19.55 Doar o vorbă „săţ-i" mai spun 20.00 Jurnal 21.00 Memorialul durerii 22.00 Un secol de cinema. Ingrid 23.15 Jurnalul de noapte 23.30 Mgazin sportiv 0.15 Au concurat la „Cerbul de aur"

Programul 2: 8.30 Canary Wharf (s) 12.00 Sunset Beach (s) 16.00 Micaela (s) 16.55 Cristal (s) 20.00 Secretul (s) 22.00 Scara în spirală (f)

Joi, 16 octombrie

Programul 1: 6.00 Ora 6 fix! 8.30 Sailor Moon (d.a.) 9.00 TVR Cluj-Napoca 10.00 TVR Info 10.05 TVR Iaşi 11.00 TVR Timişoara 12.00 TVR Info 12.05 Misterele Sankt Petersburgului (s/r) 13.00 Secretele nisipului (s/r) 14.00 TVR Info 14.10 Şeicul (s/r) 15.00 Dialog 15.30 Pompierii vă informează! 15.45 Lege şi fărădelege 16.00 Convieţuiri 17.00 TVR Info 17.10 Sailor Moon (d.a.) 17.35 Casa de piatră (s) 18.00 Timpul Europei 18.30 Interactiv Tele-Joc 19.00 Sunset Beach (s) 19.45 Rezultatele Tragerilor Super Loto 5/40 şi Expres 19.50 Info-Art 19.55 Doar o vorbă „săţ-i" mai spun 20.00 Jurnal, meteo, ediţie specială 21.00 Marguerite Volant (f) 22.00 Cu ochii'n patru 23.00 Jurnalul de noapte 23.15 Pariul Trio 23.20 Sport 23.30 Canary Wharf (s) 23.55 Bank-Note 0.25 Întâlnirea de la miezul nopţii

Programul 2: 8.30 Canary Wharf (s) 12.00 Sunset Beach (s/r) 12.45 Magazin sportiv (r) 16.00 Micaela (s) 20.00 Secretul (s) 21.00 Time Out

Vineri, 17 octombrie

Programul 1: 6.00 Ora 6 fix! 8.30 Sailor Moon (d.a.) 9.00 TVR Cluj-Napoca 10.00 TVR Info 10.05 TVR Iaşi 11.00 TVR Timişoara 12.00 TVR Info 12.05 Misterele Sankt Petersburgului (s/r) 13.00 Convieţuiri 13.30 Sănătate, că-i mai bună decât toate (r) 14.00 TVR Info 14.10 Şeicul (s/r) 15.00 De la lume adunate... 15.30 Emisiune în limba germană 17.00 TVR Info 17.10 Scena politică 17.35 Casa de piatră (s) 18.00 Batman (d.a.) 18.30 Treptat-treptat (s) 19.00 Sunset Beach (s) 19.50 Info-Art 19.55 Doar o vorbă „săţ-i" mai spun 20.00 Jurnal, meteo, ediţie specială 21.00 Criminalul (f) 22.35 La volan 23.00 Jurnalul de noapte 23.15 Sport 23.30 Canary Wharf (s) 23.55 Fostele iubiri 0.15 Cinematograful de noapte * Furie (f)

Programul 2: 8.55 Canary Wharf (s/r) 8.55 Marguerite Volant (s) 12.00 Sunset Beach (s/r) 16.00 Micaela (s) 16.55 Cristal (s) 20.00 Secretul (s) 22.20 Nocturnă sportivă 23.05 Ai ruj pe guler! (s)

Sâmbătă, 18 octombrie

Programul 1: 7.00 Bună dimineaţa din Republica Moldova! 8.30 Alfa şi Omega 9.00 TVR Info 9.05 Salty (s) 9.55 Şapte note fermecate 10.05 Cum vă place! (f) 12.30 Mork şi Mindy (s) 13.00 America sălbatică (do) 13.30 Ecranul 14.00 Fotbal: Oţelul - Rapid 16.00 Mapamond 16.30 A doua alfabetizare 17.00 Start-Rec 18.00 Disney (d.a.) 18.30 Hollyoaks (s) 19.00 Teleenciclopedia 19.55 Doar o vorbă „săţ-i" mai spun 20.00 Jurnal, meteo, săptămâna sportivă 21.00 Savannah (s) 21.55 Gala Beauty Show '97 23.35 TVR Info 23.40 Piaţa Spaniei (s) 0.35 Arena AS

Programul 2: 7.00 Sunset Beach (s) 8.30 Lupii aerului (s) 14.00 Emilie (s) 16.00 Micaela (s) 16.55 Cristal (s) 20.00 Atitudini anglo-saxone (I) 22.10 Atutudini anglo-saxone (II)

Duminică, 19 octombrie

Programul 1: 7.00 Bună dimineaţa de la Cluj! 8.30 Lumină din lumină 9.00 TVR Info 9.05 Aventurile lui Shirley Holmes (s) 9.30 Legenda Albei ca Zăpada (d.a.) 10.00 Merg pe mâna ta! 10.45 Biserica satului 11.00 Viaţa satului 12.30 Tezaur folcloric 13.00 Serial de călătorii 14.00 TVR Info 14.10 Atlas 14.40 Turnul Babel 17.00 Să nu uităm Muzeul satului 18.00 Disney (d.a.) 18.30 Ce vrăji a mai făcut nevasta mea, Samantha? (s) 19.00 Robingo 19.45 Tragerile Loto Special 6/49 şi Noroc 19.55 Doar o vorbă „săţ-i" mai spun 20.00 Jurnal, meteo, duminica sportivă 21.00 Afaceri în stil mare (f) 22.40 Coca-Cola IRIS, 20 de ani 23.35 TVR Info 23.40 Pariul Trio 23.45 Portrete în acvaforte 0.15 Privelişti moldoveneşti

Programul 2: 7.00 Sunset Beach (s/r) 8.30 Lupii aerului (s) 14.00 Emilie (s) 16.00 Micaela (s) 16.55 Cristal (s) 20.00 În plină acţiune (s) 21.00 Repriza a treia

FABRIZIO RAVANELLI: „Sunt nerăbdător să joc în «Hexagon»"

Internaţionalul italian Fabrizio Ravanelli (Middlesbrough) a acordat un interviu cotidianului L'Equipe" în care şi-a exprimat „nerăbdarea" de a evolua cât mai curând în <<Hexagon>>, la formaţia Olympique Marseille. El a afirmat că simte o mare răspundere, ce apasă pe „umerii" lui, întrucât ştie că este cea mai scumpă achiziţie din fotbalul francez.

„Am încheiat toate <<conturile>> cu Middlesbrough. „Divorţul" a fost pronunţat, prin buna înţelegere a ambelor părţi. Am contractat o nouă „căsătorie", care sper să fie cât mai durabilă. Aştept cu nerăbdare evoluţia mea la Olympique Marseille, în Hexagon. Este adevărat că am primit oferte din partea mai multor cluburi europene. Nu fac nici un secret că printre acestea s-au numărat cluburi prestigioase, precum Dortmund, Atletico Madrid sau AC Milan. Nu regret, însă, am refuzat oferta lor. Fotbalul francez are multe afinităţi cu cel italian, pe lângă faptul că aici, în Franţa sunt mai „aproape" de Cupa Mondială. Franţa este o ţară latină, întocmai ca şi Italia, iar Marsilia este o localitate situată pe ţărmul mării, ceea ce îmi place foarte mult. Nu fac cunoştinţă pentru prima dată cu publicul francez. Am jucat aici cu OM în 1994, component fiind al echipei Juventus, un amical în care victoria a revenit gazdelor. Îmi amintesc de un public absolut fantastic, care ştie să aprecieze, atât echipa pe care o simpatizează, dar şi prestaţia adversarilor, dând dovadă de un spirit de fair-play, rar întâlnit pe alte stadioane. Pentru a juca la OM, am renunţat la avantajele financiare, care mi s-au oferit în altă parte, fiindcă un fotbalsit, după părerea mea, nu este normal să fie ghidat în alegerea clubului numai de câştigurile materiale pe care acesta i le oferă ci, în primul rând, de perspectivele împlinirii sale pe plan profesional. Deci vreau să-mi cunosc cât mai repede coechipierii, să îmi încep antrenamentele. Cunosc clubul, aşa cum am zis, dar nu pot face aprecieri vizavi de colegii mei, pe care în general nu îi cunosc cu excepţia lui Makele, Kopke şi Laurent Blanc", a declarat Ravanelli.

Întrebat despre cum apreciază că vor fi relaţiile sale cu Jean-Michel Roussier, directorul financiar al clubului şi cu directorul tehnic Roland Courbis, „Pană Albă", a răspuns că ambii i-au făcut o impresie deosebit de bună, şi îi consideră corecţi şi sinceri în relaţiile pe care le au cu cei pe care îi au în preajma lor.

„Sper să mă bucur de ajutorul lor din toate punctele de vedere. Din partea lui Jean-Michel Roussier, care vorbeşte puţin şi italiana, am primit asigurări, că vom primi ajutorul lui pentru a găsi o locuinţă, ceea ce mă va elibera de grijile cotidiene, putând ca în felul acesta să mă dedic în întregime fotbalului. Ştiu că se aşteaptă mult din partea mea, dar fotbalul se joacă în 11, deci este necesară o bună organizare, o armonie desăvârşită între jucători, de obiective comune tuturor, fără aere de vedetism individual".

În finalul interviului Ravanelli rugat să răspundă dacă încearcă anumite regrete pentru faptul că a părăsit campionatul Angliei şi când crede că va îmbrăca pentru prima dată culorile echipei franceze a spus: „Desigur că fotbalul englez este unul, dacă nu chiar cel mai important din lume. Dar pentru un profesionist, faptul că echipa sa, în cazul meu Middlesbrough, activa în cel de-al doilea eşalon nu reprezenta un avantaj. Pe de altă parte, relaţiile mele cu mass-media nu erau dintre cele mai bune. Nu prea era de acord ca un „stranier", fără falsă modestie, să fie în topul golgeterilor. Nu am fost solicitat în ultimele 6-7 luni de către nici un reporter, în acordarea unui interviu, dar în ziare, au apărut totuşi inventate. Nu fac nici un fel de comentariu asupra acestui stil de muncă al presei britanice, mă concentrez asupra viitorului, doresc să uit trecutul. În ceea ce priveşte prima mea evoluţie, las la aprecierea lui Rolland Courbis".

Fotografia săptămânii

NIKI LAUDA a primit un rinichi de la fratele său

Niki Lauda, de trei ori campion mondial de Formula 1, a trecut, de curând, prin momente foarte dificile. El a suportat o operaţie de transplant de rinichi, fără care viaţa sa ar fi luat sfârşit. Cel care l-a salvat este fratele lui, Florian, care a acceptat fără ezitare să-i doneze un rinichi.

- Cum vă simţiţi după această încercare dificilă?

- Aşa cum te poţi simţi în asemenea condiţii. Pentru mine este cu atât mai greu, cu cât sunt un neliniştit, fără răbdare. Am pornit această „luptă" cu mult optimism. Obiectivul meu era să nu stau în spital mai mult de zece zile. A fost o iluzie...

- Aveţi dureri?

- Da, cicatricea încă mă doare. Am pierdut opt kilograme, dar acest lucru este normal.

- Când v-aţi dat seama că aveţi probleme cu rinichii?

- Cu puţin timp în urmă. Am avut o nefrită, apărută din senin. La începutul anului, rezultatele analizelor i-au îngrijorat pe medici, care mi-au spus că se aşteaptă la probleme foarte grave. Am luat în considerare toate soluţiile, dar cea mai bună era un transplant, de la unul din membrii familiei. Atunci am vorbit cu Florian, care a fost imediat de acord.

- Cum v-aţi pregătit pentru operaţie?

- Nu aveam nici o îndoială că fratele meu nu avea decât o dorinţă: să mă salveze cu orice preţ, nu-i păsa de el. Atunci, chirurgul i-a spus: „Această bătălie nu este condusă de un pilot secondat de copilot, ci de doi căpitani. Asta înseamnă că întâi ne vom ocupa de dv. până la capăt şi abia apoi de Niki".

- Cum aţi suportat o asemenea intervenţie din punct de vedere psihologic?

- Foarte bine. Accidentul de la Nürburgring, de acum 21 de ani, a fost de o sută de ori mai grav. Acest lucru m-a învăţat ceva: cu cât situaţiile dramatice sunt mai numeroase, cu atât mai uşor treci peste ceea ce ţi se mai întâmplă. Astăzi, pot spune că am lăsat în urmă infernul.

- Aţi avut gărzi de corp care să vă protejeze de indiscreţiile presei, cât timp aţi stat în spital?

- Directorul spitalului a instalat doi oameni de la securitate, la uşa salonului, pentru că zvonul se răspândise şi se spunea că fotografi deghizaţi în medici voiau să ajungă la mine. În prima săptămână, numai Marlene (fosta soţie) a venit la mine, pentru că exista riscul unei infecţii: oricine putea aduce microbi.

- Cum au fost primele zile după operaţie.

- La început, nu aveam nimic de făcut, pentru că operaţia era îngrozitor de dureroasă. Dar după două zile, puteam, deja, să mă bărbieresc singur. Apoi am făcut o „vizită" fratelui meu, care se afla în salonul vecin.

- Cum priviţi hotărârea fratelui dv., Florian?

- Pentru cineva absolut sănătos, cum era el, este mult mai greu să ia o astfel de decizie, decât este un om bolnav. Îl admir.

- Aţi fi făcut acelaşi lucru pentru el?

- Fără cea mai mică ezitare. Odată ce înţelegi care este problema, nu mai există loc de îndoială.

- Aţi fi de acord să donaţi un organ unui necunoscut?

- În orice moment. Cazul meu mi-a deschis ochii. Cel care suferă de o boală renală mai poate spera că va supravieţui, prin dializă, dar cel care are o problemă cardiacă sau hepatică, nu are alternativă decât transplantul. În Austria sau Olanda legea permite prelevarea unui organ de la persoanele decedate, chiar fără acordul prealabil al acestora. Ar trebui adoptată această lege pe plan mondial. Ar trebui să ajungem la acest acord, care poate salva mii de vieţi.

„Aş fi vrut să fiu ... John McEnroe"

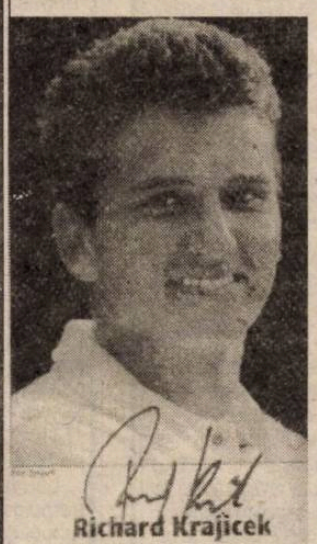

Richard Krajicek s-a născut la 6 decembrie 1971 la Rotterdam, are 1,96 m şi 86 kg, fiind fiul unor emigranţi cehi (Cehoslovacia a dat mulţi mari tenismeni de-a lungul anilor). A fost campion al Olandei la cat. 12, apoi 14 ani, la 18 ani trecând la profesionism şi menţinându-se între primii 100 de jucători ai lumii. În 1992 a ajuns între primii, iar cea mai mare performanţă a fost câştigarea Turneului de la Wimbledon în 1996. A câştigat până acum din tenis 6,1 milioane dolari şi locuieşte - când are timp! - la Monte Carlo, împreună cu Daphne Deckers, cu care e „logodit" din 1993.

În ultima vreme nu i-a mers prea bine, ieşind din principalele turnee înainte de a ajunge în fazele superioare şi de a acumula multe puncte pentru clasamentul ATP.

Întrebat cine a fost idolul său, Krajicek a răspuns unui gazetar german: „Îmi place Boris Becker, dar păcat că e neamţ. Idolul meu a fost şi a rămas John McEnroe. Aş fi vrut să fiu ca el, deşi nu prea erau gustate „glumele" lui cu arbitrii. Iar dacă n-aş fi ajuns tenisman, aş fi jucat fotbal, singurul sport mai popular în Olanda".

JEAN TIGANA: „Eu sunt omul care primeşte palmele"

La puţin timp după victoria obţinută cu categoricul scor de 4 - 0 (1 - 0) în partida de miercuri, 1 octombrie, cu Bayer Leverkusen, contând pentru cea de-a doua etapă a Ligii Campionilor Jean Tigana, antrenorul formaţiei AS Monaco, a acordat un interviu ziariştilor prezenţi pe stadion în care şi-a exprimat satisfacţia faţă de rezultatul obţinut de către elevii săi, afirmând însă că ei consideră acest rezultat numai un „început de drum" în redresarea echipei, dar că este încă marcat de avalanşa de critici care i s-a adus din toate părţile, atunci când, în prima etapă, a cedat cu 0 - 3 în întâlnirea cu Sporting Lisabona.

„Este prea devreme să analizez evoluţia elevilor mei în partida cu Bayer Leverkusen. De altfel, cred că nici nu este nevoie. Rezultatul obţinut vorbeşte de la sine. „Dublele" lui Thierry Henry şi Viktor Ikpeba au fost o urmare a jocului colectiv prestat, a colaborării existente între toţi cei ce au alcătuit <<11>>-le prezent pe teren. Această victorie, nu îmi poate şterge însă sentimentul de amărăciune pe care l-am resimţit, atunci când critici vehemente, venite din toate părţile, s-au năpustit asupra mea, în urma înfrângerii de la Lisabona. Eu sunt însă obişnuit. Ştiu că întotdeauna antrenorul este cel care <<primeşte palme>>, atunci când elevii săi înregistrează un eşec. Am mai trecut prin asemenea crize şi le-am depăşit. Într-o oarecare măsură le dau dreptate celor care m-au criticat. Antrenorul este <<primul în front>>, deci el este cel care trebuie să suporte tot. Nimeni însă nu vrea să ştie cât de complicată este munca cu unii dintre jucători. Unii reproşează că volumul de muncă este prea încărcat, alţii spun că metodele folosite de antrenor nu sunt corespunzătoare, şi, în final, îl acuză pe manager de lipsă de comunicare, de dialog cu ei", a declarat Tigana.

Întrebat dacă nu a căutat să demonstreze celor nemulţumiţi de felul în care el coordonează direcţia tehnică a clubului monegasc, că aceştia greşesc atunci când îi reproşează asemenea lacune în munca sa, Tigana a răspuns: „Eu nu m-am apărat niciodată de acuzele aduse. Eu am rolul unui <<tampon>>. Misiunea mea este să apăr interesele jucătorilor, să le protejez. Pe de altă parte, consider că este mai bine să îşi exteriorizeze nemulţumirile, decât să le ţină ascunse. În privinţa spiritului de disciplină, al respectului faţă de programul de antrenamente pe care l-am impus, nu sunt dispus să fac nici un fel de rabat. Indiferent de valoarea lui, fiecare jucător trebuie să se încadreze în acest regulament de ordine interioară a clubului. Suntem cu toţii profesionişti. Trebuie să suportăm anumite privaţiuni. Cei ce nu sunt dispuşi să facă acest <<sacrificiu>>, înseamnă că nu trebuie să se mai cramponeze de această meserie. Fiindcă fotbalul este o meserie. Nu am motive pentru care să mă justific faţă de nimeni, în ceea ce priveşte metodele mele de muncă. Am cerut tuturor să aibă răbdare. Rezultatele bune nu se vor lăsa mult aşteptate. Timpul lucrează în favoarea noastră. Sunt criticat pentru faptul că sunt prea <<discret>> în campania de achiziţii a unor noi elemente. Eu zic că nu greşesc, atunci când stau în <<umbră>>. În clubul nostru există o <<celulă tehnică>> care se ocupă special de această problemă: îi văd la <<lucru>>, în direct, pe cei care intenţionăm să îi aducem în echipă, vizionez casete ale diverselor partide în care au evoluat. Cei care formează această <<celulă>>, ne informează pe noi, ceilalţi, cu aprecierile lor. Sunt competenţi şi trebuie să îi lăsăm să îşi îndeplinească atribuţiile pe care le au. De exemplu, pe Spehar sau pe Konjici nici nu îi cunoşteam, dar am avut încredere în Jean-Luc Ettori, cel care s-a <<ocupat>> de ei".

În finalul interviului, Jean Tigana răspunzând la o întrebare referitoare la relaţiile sale cu Jean-Louis Campora, preşedintele clubului AS Monaco, a spus: „Fiecare dintre noi avem caractere deosebite, uneori şi păreri deosebite. Eu, de exemplu, nu am putut să înţeleg de ce i s-a permis lui Emmanuel Petit să plece. Apoi, mi-am dat seama că este foarte greu să obstrucţionezi un jucător care doreşte să plece, să îl reţii împotriva voinţei sale. Nu neg că între mine şi preşedinte sunt uneori divergenţe. Este normal. Asemenea divergenţe am avut şi la alte cluburi unde am activat. Ele nu trebuie însă dramatizate. În viaţa de club, ele pot apare, şi le consider normale. Preşedintele îmi acordă întreaga sa încredere. El ştie că din lotul de 25 de jucători pe care îi am, eu nu pot selecta decât unsprezece. Este firesc ca ceilalţi să încerce un sentiment de frustrare şi poate chiar de ură împotriva mea. Eu însă m-am ghidat în selecţiile făcute numai după criteriul valoric, nefiind niciodată subiectiv. Niciodată nu am eliminat definitiv un jucător din lot sau din echipă. Dacă a făcut o greşeală, l-am sancţionat, iar apoi, după ce şi-a ispăşit sancţiunea, l-am readus în echipă".

Baschet, divizia A, m

B.R.D. C.S.U. Ploieşti - C.S.U. Forest Sibiu 95-89 (61-46)

● Partidă spectacol în sala Olimpia din Ploieşti, unanim apreciată de cei peste 1000 de spectatori prezenţi la meci, precum şi în cadrul conferinţei de presă ce a urmat partidei. ● În prima repriză ploieştenii au înscris de la distanţă cât în 4 meciuri, din 8 reuşite de 3 puncte, 5 au aparţinut lui Horia Păun. ● Antrenorul Mircea Vulc a folosit 9 jucători din care 8 şi-au înscris numele pe tabela de scor. ● Victoria s-a decis cu 2 minute înainte de finalul partidei şi ea a revenit, pe merit, ploieştenilor. Oaspeţii au făcut un meci bun, lăsând o frumoasă impresie ploieştenilor.

Partidă aşteptată cu mult interes, în care se întâlneau două echipe care vizează situarea în prima grupă valorică. Sibienii deschid scorul prin Kovacs (coş şi fault) 0-3, în continuare până la jumătatea primei reprize, jocul fiind echilibrat, fiecare din cele două combatante aflându-se pe rând, la conducere. în cea de a doua parte a primei reprize, ploieştenilor le reuşeşte aproape tot şi, în consecinţă, la pauză scorul devine 61-46.

În repriza secundă, gazdele, dezlănţuite şi având suportul moral al rezultatului de la pauză, insistă şi reuşesc să se distanţeze la 23 de puncte pe tabela de scor. Din acest moment, antrenorul Mircea Vulc cere jucătorilor lui să se apere zonă pressing şi zonă 1-3-1 pe jumătate de teren, folosind şi jucătorii mai tineri. În această perioadă s-au aflat în teren, alături de Alecu şi Bubanja, Spânu, Lăpădat şi Kovacs. Sibienii realizează un număr mare de intercepţii, reduc permanent din handicap şi cu două minute înainte de fluierul final, se apropie la 8 puncte de adversari (93-85). Şi acum se decide soarta partidei. Bubanja şi Kovacs ratează câte două aruncări libere, pentru ca apoi mingea să iasă literalmente din coş la 2 aruncări de 3 puncte, bine executate de Bubanja şi Lăpădat.

În final ploieştenii obţin victoria la o diferenţă de 6 puncte.

Pentru C.S.U. Forest Sibiu au înscris: Alecu 18, Bubanja 18, Muntean 15 (3x3), Spânu 13 (1x3) Pelger 12 (2x3), Tordai 8, Kovacs 3 şi Lăpădat 2.

Au arbitrat Agadacos şi Dabija.

Octavian RUSU

Celelalte rezultate ale etapei cu nr. 5

Rapid Epson Bucureşti - „U" Elba Timişoara 71-79, Erbaşu Steaua Bucureşti - Herlitz Mobex Tg. Mureş 80-70, Sportul studenţesc Bucureşti - C.S.U. LPS Galaţi 75-57.

Clasamentul

1. Erbaşu Steaua Bucureşti	5	5	0	442:344	10
2. Herlitz Mobex Tg. Mureş	5	4	1	357:328	9
3. C.S.U. BRD Ploieşti	5	4	1	430:373	9
4. C.S.U. Forest Sibiu	5	3	2	440:301	8
5. „U" Elba Timişoara	5	2	3	375:506	7
6. Rapid Epson Bucureşti	5	1	4	373:401	6
7. Sportul Studenţesc Bucureşti	5	1	4	301:404	6
8. C.S.U. LPS Galaţi	5	0	5	331:412	5

Etapa viitoare (18 octombrie): C.S.U. Forest Sibiu - „U" Elba Timişoara, BRD C.S.U. Ploieşti - Erbaşu Steaua Bucureşti, C.S.U. LPS Galaţi - Rapid Epson Bucureşti, Herlitz Mobex Tg. Mureş - Sportul studenţesc Bucureşti.

Fotbal, divizia C

Şoimii Sibiu - Drobeta Tr. Severin 1-0 (1-0)

Joc aspru, pe contre şi cu ocazii clare la ambele porţi. Victoria a surâs gazdelor, dar tot atât de bine putea reveni şi oaspeţilor care au prezentat o formaţie bine motivată, cu unele individualităţi notabile.

Sunt demne de remarcat ambiţia şi spiritul de sacrificiu ale tuturor jucătorilor antrenaţi de Geza Pavlovici.

Ca o curiozitate şi un fapt mai puţin obişnuit să spunem că au fost acordate 10 cartonaşe galbene din care 7 în contul sibienilor!

Autorul golului Tara (min. 37).

Într-un număr viitor al ziarului „Tribuna" vom reveni cu amănunte.

Au evoluat următoarele formaţii:

Şoimii: Pampea - Popuşoi, Mihăilă, Stoica, Luca - Comăniciu, Huzoaică (26, Rădulescu (90, Dima), Munteanu, Tara - Marinac, Mălău (87, Neghirlă).

Drobeta: Irimiu - Lungan, Cîta, Mihai, Nicola - Puzu, Scânteie, Cepoi - Tamaş, Scarlat (55, Bălan), Jurcă.

I. PLEŞCA

F.C. INTER - ARO

urmare din pag.1

Ceea ce s-a întâmplat sâmbătă pe „Municipal" întrece mult orice închipuire! Aproape că ne obişnuiserăm, în acest campionat, cu arbitraje ostile interiştilor, chiar la Sibiu, dar ce a făcut jigodia asta umană din Piatra Neamţ, pe numele său Constantin Vădana, este incalificabil. Am văzut spectatori, îngăduitori de regulă, care şi-au ieşit din pepeni şi pe care nu i-aş fi putut condamna nicicum dacă l-ar fi linşat pe mizerabilul ăsta venit la furat la Sibiu şi prins în flagrant! Pentru mine, unul, e limpede că arbitrajul românesc, cu excepţiile cunoscute, a scăpat oricărui control al federaţiei şi că dacă n-ai bani să le satisfaci pretenţiile, mulţi arbitri te fură fără jenă, fără remuşcări şi fără frică de ... ochii observatorilor cu care, nu-i aşa?, merg pe o mână! Tare sunt curios să aflu ce a scris despre prestaţia lui Vădana observatorul I. Cristea din Bucureşti, a cărui tăcere vinovată de după joc mă face să cred că ştia de porcăria pusă la cale sâmbătă!

Cu atât mai mari sunt meritele interiştilor, care au luptat pe viaţă şi pe moarte pentru a înfrânge nu doar tenacea şi mobila echipă muscleană, ci şi reaua voinţă a cioclului cu fluier. Deşi l-au pierdut, încă din min. 18, pe S. Sabău (a cărui accidentare a recidivat), interiştii au făcut multă risipă de energie, dar nu i-au dat emoţii lui Atanasescu decât în min. 24 (şut-centrare Cl. Moldovan), 35 (pasă Grigore şi, din careu, nici Galea şi nici Mihart n-au putut devia spre poartă) şi 41 (şut razant Mihart).

După pauză, presiunea la poarta oaspeţilor creşte, Pogăcean (min. 47), Al. Zotincă (min. 49) şi Mihart (min. 52) ratând consecutiv. Pe contraatac, duşi de ... fluierul lui Vădana, oaspeţii îşi arată colţii. În min. 54, Fl. Cotora are un reflex salvator la lovitura liberă executată de Dumitrescu, dar în minutul următor este învins, tot din lovitură liberă, de acelaşi Dumitrescu, mingea fiind deviată, se pare, şi de „zidul" interist: 0-1. Vădana se şi vedea cu banii în buzunar, aşa că n-a sancţionat, în min. 59, cu penalti, un fault clar-clar în careul oaspe comis de Isac asupra lui Grigore. Spectatorii fierb. Şi noi, la masa presei, ne cam pierdem controlul. Asistăm înmărmuriţi, la cea mai meschină piesă pusă în scenă de acest bandit din Piatra Neamţ!

Singurii, din fericire, care nu-şi pierd luciditatea sunt extraordinarii jucători interişti şi ... răsplata nu întârzie. În min. 71, Medeleanu reia cu capul spre poarta lui Atanasescu, acesta scapă din braţe mingea udă şi M. Szeghedi, pe fază, o împinge în plasă: 1-1. Vădana e disperat. Face tot ce se poate (şi mai mult de atât!) pentru a opri forcingul interist. Dar, în min. 87, M. Szeghedi (inspirată schimbare) centrează de pe dreapta, Pogăcean este unde trebuie şi, de la 5 metri, şutează în poarta musceleană. Gol prea limpede ca Vădana să zică ceva. Este 2-1 pentru sibieni. ARO iese masiv la atac, ai noştri rezistă. Se arată 4 minute de prelungire. Primele 3 trec greu, apoi, scăpaţi pe contraatac, sibienii sunt opriţi, în sfârşit, de fluierul final. Mă întreb, totuşi, cum părăsea Sibiul penibilul ăsta de Vădana dacă interiştii nu-l învingeau şi pe el?

Voi reveni, pentru că merită, în cotidianul „Tribuna".

ULTIMA ORĂ

urmare din pag.1

formă necesar. Cartea de vizită nu-mi permite să mă fac de râs la Budapesta" - a declarat Francisc Vastag, părăsind cantonamentul lotului naţional şi anunţând că nu va mai participa la C.M.

● Într-o nouă etapă a Cupei României la fotbal: Fortyogo Tg. Secuiesc - Gaz metan Mediaş 0-1 (0-0). Şaisprezecimile - la 12.11 a.c.

● Áron Huzu şi Iosif Biro au fost desemnaţi de Comitetul Executiv al FRF să facă parte din lista FIFA ca arbitri de centru.

● Aniversări: Zvonimir Boban (8.10.1968), Gică Popescu (9.10.1967), Ricardo Sa Pinto (10.10.1971), Bobby Charlton (11. 10.1937), Robert Nestor Sensini (12.10.1966), Adrian Blid (13.10.1967), Romulus Gabor (14.10.1961).

● Atleta Rodica Moroianu, căsătorită cu un francez, a devenit campioana Franţei în proba de 5000 m.

● Carl Uwe Steeb i-a luat locul lui Niki Pilici în funcţia de căpitan nejucător al echipei de „Cupa Davis" a Germaniei.

● Zice că lui Dumitru Secheiariu i se spune: „primarul curvelor din Hemeiuş", dar nu cu referire la fotbal ...

● Lorenzo Sanz (54) a fost reconfirmat pentru încă patru ani în funcţia de preşedinte al lui Real Madrid.

● Cu românii noştri-n frunte, campioana Turciei, Galatasaray, se află pe locul 7, la 8 puncte de lidera Fenerbahce.

● Fără Otilia Bădescu şi Adriana Năstase - vedetele echipei - care s-au supărat pe antrenorul lotului Emilian Băcioiu, echipa noastră de tenis de masă a învins Ungaria, în deplasare, cu 4-3, în Superliga Europei. Următorul meci: la Bucureşti, în 28 octombrie, contra Rusiei.

● În ziarul „Pro Sport", Emil Ioan Târnoveanu, fost vicepreşedinte la Unirea Alba Iulia, povesteşte tot felul de bazaconii despre aranjamentele din fotbal. Multe vorbe, puţine fapte concrete. Ce-l interesează - de exemplu - pe cititor că Vasile Măerean a spus că poartă o cămaşă de trei ani (şi un Ford de şapte).

● La 39 de ani, franţuzoaica Jannie Longo a cucerit al 12-lea titlu mondial la ciclism pe şosea. Eu aş controla-o, puţin, la hormoni.

● Fostul fotbalist Sandu Boc (51 ani) s-a îndrăgostit lulea de sibianca Mihaela Apostol (26 ani), handbalistă la Oltchim Rm. Vâlcea. Să-i fie de bine.

● Vineri, 17 octombrie, va apare primul număr al săptămânalului „Pro Sport Magazin".

● Gh. Niţu (37 ani), portarul de rezervă al Sportului studenţesc, a fost transferat în 1977 de la juniorii lui FC Argeş la Unirea Slobozia contra unei ... vaci. Râdeţi, ciucaleţilor!

● Miercuri, 15.10.a.c., C.F.R. Cluj va întâlni echipa similară a Rusiei în Campionatul European Feroviar.

● Programul partidelor la fotbal din divizia A ce urmează a fi televizate: Dinamo - Steaua (etapa 11), Oţelul- Rapid şi Naţional - Univ. Craivoa (et.12), Rapid - Naţional şi Dinamo - Oţelul (et. 13), Naţional - Dinamo şi Oţelul - FC Argeş (et. 14), Dinamo - CSM Reşiţa şi FC Argeş - Naţional (et. 15), Steaua - Sp. studenţesc şi Univ. Craiova - Ceahlăul (et. 16), Petrolul - Naţional şi Rapid - Univ. Craiova (et. 17).

● A murit şi vulcanicul crainic-reporter oltean şi susţinător înfocat al Universităţii Craiova, Sebastian Domozină (61 ani). Uite-aşa ne prăpădim ...

● Fostul campion mondial de juniori la haltere, Marius Cihărean, care, după Jocurile Olimpice de la Atlanta, a rămas în SUA, a revenit acasă cu coada între picioare, acolo nebăgându-l nimeni în seamă. Cum suntem noi de buni şi blânzi, parcă-l văd, iarăşi, în lotul naţional!

● Proprietarul clădirii de pe str. Independenţei nr.1 a devenit Clubul sportiv şcolar Sibiu, aşa că, în curând, Clubul sportiv municipal şi Direcţia judeţeană pentru tineret şi sport vor trebui să elibereze ... ringul. Conform axiomei ornitologice a lui Langsam, este greu să te iei la întrecere cu vulturii când lucrezi cu curcanii.

Campionatul A.J.F. Sibiu

Selecţionata judeţului Sibiu a disputat sâmbătă, 11 octombrie 1997, într-o organizare perfectă, pe stadionul din Copşa Mică, returul jocului cu echipa similară a jud. Mureş pe care a învins-o cu scorul de 7-3 (3-1) ca urmare a unui joc foarte frumos. Golurile învingătorilor au fost înscrise de Mihai Marius (3), Blaga Ioan (2), Dragoman Dan şi Munteanu Raul, direct din corner.

Brigada de arbitri care a condus impecabil acest meci a fost alcătuită din Radu Oprea, Claudiu Nan şi Ov. Baltador.

Jocul de la Tg. Mureş a fost pierdut de sibieni cu scorul de 4-5 (2-1).

Lotul jud. Sibiu este format din următorii jucători: Sebastian Schervenca - portar, Raul Munteanu, Ioan Dobra, Silviu Ţabra, Laurenţiu Voina, Ioan Dan, Cristian Getner, Ioan Ciufudean - apărători, Dan Dragoman, Bogdan Maniţiu, I. Ciobanu, Radu Troancă, Ovidiu Dicu, Alex. Bucurenciu - mijlocaşi, Gh. Noian, Ioan Blaga, Marius Mihai, Tiberiu Mateiu - atacanţi şi provin de la echipele FC Inter şi Metalul Copşa Mică, fiind pregătiţi de prof. Mircea Negru, Vasile Marcu, Florin Mihăescu şi antrenorii Benone şi Crasnavăţ (C. Mică).

Noi le dorim succes în continuare şi afirmare pe plan naţional.

Lăudabilă iniţiativa A.J.F. Sibiu de a participa la această competiţie de nivel republican şi de a o susţine material.

Comunicat

Asociaţia Sibiu Decembrie '89 convoacă de urgenţă membrii săi la adunarea generală extraordinară, ce va avea loc luni, 13 octombrie, ora 18, la sediul din str. S. Brukenthal nr. 2.

Handbal, Divizia A (m)

Siderurgica Hunedoara - Metalul Copşa Mică 35-33 (19-24)

Elevii antrenorilor Iosif Bartha şi Viorel Răpciugă deşi au condus în permanenţă cu 2-3 goluri, totuşi, lipsa jocurilor în sală, a făcut ca în ultimele minute să piardă în faţa adversarilor la numai 2 goluri diferenţă prin ratări exasperante. Din nou o prestaţie bună a avut Pallo, 15 goluri şi Ignat, 7. Au mai punctat: Căpitanu 5, Cunţan 2, Luca 2, Micu 1 şi Holom 1.

În Divizia juniori II (m) C.S.S. Sighişoara - Metalul Copşa Mică 14-19. **Juniori I B** (m) Cindrelul Sibiu - Dacia Piteşti 6-0 neprezentare.

Decese

Cu adâncă durere col ing. Aurel Lăzărescu anunţă încetarea din viaţă a celei care a fost scumpa lui soţie

Glafira Lăzărescu

Slujba de înmormântare, luni 13.10., din str. Faurului nr. 19. Înhumarea la cimitirul veteranilor.

Familia Popa Alexandru, cu profundă durere, este alături de tatăl lor la despărţirea de soţia lui

Glafira

O vom păstra în amintirea noastră
Oana, Dana şi Sandu

Fotbal, Divizia D

Lidera CFR - Retezat PIM se distanţează în clasament

● **CFR Retezat -PIM - Sparta 4-1 (2-1)** Ocupantele pri-melor două locuri ale clasamentului au oferit la Sibiu publicului prezent un splendid spectacol fotbalistic, la calitatea şi frumuseţea jocului aducându-şi, în egală măsură, contribuţia ambele protagoniste. Medieşenii - mai omogeni şi rutinaţi - au început mai bine partida şi după câteva atacuri minuţios elaborate, au reuşit să deschidă scorul în min. 25, prin S. Avram. Amfitrionii îşi revin, trec la cârma ostilităţilor şi restabilesc egalitatea pe tabela de marcaj, în urma golului reuşit de T. Săraru. În continuare sibienii, dominând dezinvolt restul partidei şi având un jucător în formă de zile mari se detaşează categoric datorită celor 3 goluri realizate de excelentul A. Fuşle în minutele 44, 46, 65. ● **Vitrometan - COMESO 4-1 (3-0)** Victorie fără dubii a sticlarilor medieşeni care, întâlnind nişte parteneri mai puţin ambiţioşi ca altădată, apatici şi lipsiţi de vlagă în acţiunile ofensive, s-au desprins lejer datorită golurilor realizate de O. Noian (12, 20), I. Ganţă (42, în proprie poartă) şi I. Duda (50). Golul de onoare al unsprezecelui din Şeica Mare a fost marcat în min. 55 de C. Orlandea. ● **„U" Mecanica Sembraz - Carpaţi Mecanica 0-5 (0-1)**. Înfrângere ruşinoasă a formaţiei studenţeşti care, comportându-se sub nivelul posibilităţilor reale ale lotului şi condiţiilor de pregătire oferite acesteia de conducerea secţiei, a fost umilită pe propriul gazon, de un adversar metodic şi mult mai ataşat culorilor echipei. Au marcat: M. Zota (31, 71, 85), I. Ionuţ (64) şi M. Andronic (65). ● **Construcţii - C.S. Agnita 2-1 (1-1)** Biruinţă normală a sibienilor în dauna oaspeţilor care, în ciuda bunelor condiţii oferite de unitatea economică patronatoare, nu dau rezultatele scontate. Gazdele au modificat primele tabela de scor în min. 12, în urma golului marcat de A. Părăian. A. Ionele restabileşte egalitatea în min. 25 transformând cu siguranţă o lovitură de la 11 m. Cu 7 minute înaintea fluierului final, L. Iordache înscrie, însă, golul victoriei. ● **Textila - Sticla 5-0 (3-0)**. La Cisnădie, textiliştii din localitate, practicând un joc mai aproape de evoluţiile cu care ne obişnuiseră în trecutele sezoane, au biruit net - după o întrecere dominată autoritar - o echipă avrigeană dezacordată, situată deocamdată pe ultimul loc al clasamentului. Au înscris în ordine: A. Iancu, I. Lotreanu, G. Comşa şi M. Truică (de două ori). ● **Romanofir - A.S.A. 2-0 (1-0)** Mobilizându-se exemplar, tălmăcenii - net superiori pe toate planurile - s-au impus fără probleme, în dauna mai titraţilor lor rivali, graţie golurilor marcate de A. Rusu (15) şi L. Pătru (66). ● **Unirea - Geromed 0-1 (0-1)** După o întrecere echilibrată şi de certă valoare (meritul aparţinând în egală măsură ambelor combatante), medieşenii - confirmând tradiţia - au învins meritat la Ocna Sibiului. Unicul gol al partidei a fost marcat de F. Schuller în min. 23. ● **Viitorul - Record 0-3**. La Bazna, gazdele, lipsite de asistenţa medicală impusă de regulament, au pierdut jocul. Disputată amical, întrecerea a revenit localnicilor cu 3-1 (1-1).

V.M.

Clasamentul

1. CFR Retezat PIM	13	12	0	1	54-13	36
2. Record M.	13	9	2	2	41- 9	29
3. Carpaţi Mecanica M.	13	9	1	3	39-14	28
4. Sparta M.	13	9	1	3	28-13	28
5. Geromed M.	13	8	2	3	29-14	26
6. COMESO Şeica M.	13	8	1	4	25-13	25
7. ASA Sibiu	13	7	2	4	25-18	23
8. Vitrometan M.	13	6	3	4	24-23	21
9. CS Agnita	13	5	1	7	18-29	16
10. Textila Cisnădie	13	4	1	8	17-24	13
11. Romanofir T.	13	4	1	8	13-32	13
12. „U" Mecasembraz	13	3	3	7	25-30	12
13. Unirea Ocna Sibiului	13	4	0	9	14-33	12
14. Construcţii Sibiu	13	3	1	9	18-35	10
15. Viitorul Bazna	13	2	1	10	11-35	7
16. Sticla Avrig	13	1	0	12	9-55	3

Biblioteca „ASTRA"

SIBIU

TRIBUNA sporturilor

SUPLIMENT SĂPTĂMÂNAL DE INFORMARE SPORTIVĂ AL COTIDIANULUI INDEPENDENT "TRIBUNA"

Anul VII, nr. 389 | 20.10 - 26.10. 1997 | 4 pagini, 500 lei

Baschet, divizia A, m

Super show la Sibiu

C.S.U. Forest Sibiu - „U" Elba Timişoara 115-63 (54-39)

▼ Partidă de mare spectacol în sala C.S.S. Sibiu, cu elevii antrenorilor Mircea Vulc şi Benjamin Pelger pe post de „şefi de catedră" ▼ Victorie confortabilă a sibienilor, care au etalat cunoştinţe tehnice, dar mai ales tactice net superioare ▼ Un împătimit al băschetului îmi declara după meci că „magicianul Mircea Vulc a vrut să prefaţeze noua ediţie din NBA (care începe la 31 octombrie) ▼ Bubanja a avut o prestaţie excelentă, el fiind şi principalul realizator al echipei ▼ Cornel Alecu continuă să se dovedească un dirijor ce ştie să interpreteze partituri din cele mai dificile. ▼ Claudiu Muntean a „ţinut o lecţie" despre aruncările de 3 puncte ▼ Spânu, Lăpădat şi Tordai şi-au probat valoarea. Alex Kovacs, foarte bun în apărare şi-a învins şi tracul din atac. Să fie într-un ceas bun! ▼ Comisarul F.R.B. la această partidă, secretarul general al acesteia, domnul Mircea Câmpeanu, a apreciat jocul sibienilor ▼ Bun arbitrajul cuplului Constantinescu - Marinescu, într-o partidă care nu le-a ridicat probleme deosebite ▼ Victoria clară asupra timişorenilor este şi una de orgoliu. Motivele sunt, deja, arhicunoscute. *continuare în pag.4*

Fotbal, Divizia B

DOI FUNDAŞI FAC DIFERENŢA!

CORVINUL - F.C. INTER 2-0 (1-0)

Stadion „Corvinul", timp însorit dar rece, gazon moale, spectatori cca 2000. Au marcat: AD. BORDEAN min. 15) şi FL. STEREAN (min. 46).

CORVINUL: Ceclan - **Bordean**, Heidiner, **Sterean**, **M. Dinu** - Procorodie, Chezan, I. Bardac (cpt.), Cr. Stoica (min. 73, Tibichi) - Ov. Costăchescu (min. 58, Neiconi), Păcurar (min. 79, Chira). Rezerve: Opric, Cireş. Antrenori: Romică Gabor, Fl. Dubinciuc.

F.C. INTER: Fl. Cotora - Tolciu, **Al. Zotincă**, Terchilă, Toader - Băcilă (min. 75, D. Galea), Mihart (min. 65, C. Szeghedi), Pogăcean, Cl. Moldovan - Medelean (min. 65, M. Szeghedi), M. Manea. Rezerve: Holom, B. Mara. Antrenori: Jan Gavrilă, Ad. Văsâi şi P. Purima.

Au arbitrat acceptabil C. Frăţilă (Constanţa), B. Ganea (Slobozia) şi V. Bonţiu (Reghin). Observator: C. Ştefan (Bucureşti).

Cartonaşe galbene: Bordean (31), Heidiner (55), Procorodie (80), respectiv Al. Zotincă (23), Băcilă (41), Toader (60), Pogăcean (66) şi Manea (80).

Raportul şuturilor: 11-7 (pe poartă 6-1). Cornere: 9-2.

continuare în pag.4 **Mircea BIŢU**

Campionatul, ca o câmpie stearpă

Mă uit la clasamentul Diviziei A de fotbal şi-mi vine să râd şi să plâng: deşi suntem abia la etapa a 12-a (au mai rămas 22 plus restanţele), socotelile pot fi considerate cam încheiate. Oglinda competiţiei s-a spart în două,

Minutul 91

până la locul 8 aflându-se cluburile cu cămările pline, iar în continuare, calicii. Mă bate gândul să propun federaţiei ca returul să se desfăşoare în sistem play-off, ca la baschet, primele 9 jucând între ele pentru titlu şi cupele europene, iar ultimele 9 pentru evitarea retrogradării. Numai că, mai mult ca sigur, nimeni nu va fi de acord, pentru că valuta începe să circule mai vârtos în partea finală a campionatului şi, mai ales, la partidele în care sunt implicate formaţiile din subsol. Aşa că, nu-mi rămâne decât să privesc, să mă cătrănesc şi să înjur, precum ţăranul când îşi vede ogorul prădat de lăcuste şi uscăciune, sterp şi inutil.

● **Oţelul - Rapid 1-0 (0-0)** Un aşa-zis derby fără sare şi piper, singurul moment de suspans constituindu-l criza de inimă a unui gălăţean dintre oamenii de ordine, care a mai înviorat atmosfera de pe gazon. A marcat, în min. 94, Pelin, dar impresia mea este că bucuria gazdelor a fost cam forţată, cele două echipe mergând pe cartea remizei. Oricum, Lucescu din ce era negru, s-a făcut vânăt şi încerc să-l înţeleg. ● **CSM Reşiţa - Foresta 2-0 (1-0)** Au marcat Balaci (37) şi S. *continuare în pag.4*

■ Aniversări: Roberto Paulo Falcao (16.10.1953), Michael Stich (18.10.1968), Cornel Oţelea (19.10.1940), Pele (21.10.1940), Lavinia Miloşovici (21.10.1976).

■ Michel Platini a efectuat tragerea la sorţi a meciurilor de baraj pentru turneul final al C.M. din Franţa. Acestea sunt: Ungaria - Iugoslavia, Irlanda - Belgia, Croaţia - Ucraina şi Rusia - Italia. Partidele sunt programate pentru 29.10 şi 15.11. a.c.

■ Luni, 20.10.a.c., ora 12,

ULTIMA ORĂ

vor afl pa ic le 'i 1t imile Cupei României la fotbal. Să vedem care-i ' fi rocul Gazului metan.

■ În timpul meciului de tenis dintre echipele feminine Sp. studenţesc şi Dinamo din cadrul Campionatului naţional, căpitanii nejucători C. Cosmescu, respectiv Popescu s-au luat la bătaie cu pumnii şi picioarele, în văzul lumii.

■ O selecţionată românească de handbal masculin, având-i antrenori pe Gh. Goran şi C. Nica, a plecat în Qatar pentru a participa la turneul organizat cu prilejul înapoierii în ţară din SUA, a emirului Khalifa bin Hamad al-Tani, care a lipsit de-acasă două luni datorită unei

continuare în pag.4 **n.i.d**

Final cu „scântei" pe Bega

Poli Timişoara - Gaz metan 2-0 (0-0)

Medieşenii n-au stat pe locul întâi decât o săptămână, nereuşind să reziste în faţa dorinţei de victorie şi încrâncenării cu care au jucat studenţii timişoreni, aflaţi - ce-i drept - într-o situaţie deloc fericită, pentru nişte foşti divizionari A, despre care toţi am spus că au retrogradat nemeritat. Cu toate acestea, oaspeţii ar fi putut transa partida în favoarea lor, în prima repriză ei fiind cei care au avut iniţiativa şi ocaziile mai clare de gol. Numai că Popescu (3), dar mai ales Iorga (17, 36, 42) nu s-au concentrat suficient, ratând din poziţii favorabile.

După pauză, gazdele - care şi până atunci jucaseră destul de dur - au scos ... săbiile, arbitrul Al. Dobrin fiind nevoit să facă risipă de cartonaşe colorate. Timoraţi, medieşenii s-au retras în defensivă şi, firesc, timişorenii au marcat: în min. 55, Vlaicu - scăpat de marcaj - a reluat cu capul balonul, de la 8-9 metri, învingându-l pe Filip; trei minute mai târziu, Călin a fost faultat la limita careului de 16 metri şi arbitrul a acordat penalty, transformat de Stoican. Spre final, spiritele s-au încins, au fost schimbaţi ceva ghionţi, dar rezultatul a rămas acelaşi.

Oricum, în partea de sus a clasamentului, cinci echipe senghesuie pentru a ajunge pe locul liderului şi, oarecum surprinzător, deocamdată, cel mai bine plasată în clasamentul adevărului este Minerul Motru, dar nici Gaz metan nu s-a îndepărtat prea tare de locul 1.

Cartonaşe galbene: Ivan, Stoicov (2), Kovacs (2), Miclăuş.

Cartonaşe roşii: Stoicov, Kovacs, Ciurar.

A arbitrat Al. Dobrin (Bucureşti).

Poli: Frunză, Stoican, Bealcu, Pelici (20, Ivan), Stoicov - Velcea, G. Radu, Vlaicu, Călin - Kovacs, Ibrahim (46, Bota).

Gaz metan: Filip - Ciurar, Lungu, Moldovan, Fl. Şomfălean, Miclăuş - Boruncoi, Hanc (65, Gabor), Callo (75, Handrea) - Iorga, Popescu (88, Nastai).

D. IONAŞCU

Castane

Un peluzist de care mă leagă o foarte veche prietenie, datând din vremurile când însoţeam echipa în deplasări, absentează suspect de la teren şi de la „şedinţele" de analiză. L-am vizitat acasă şi nu mică mi-a fost surprinderea şi tristeţea să aflu că a fost victima

Peluza a III-a

unui accident banal dar cu urmări grave. Pe scurt, omului i-a căzut o castană în cap, a rămas cu nişte tulburări de ideaţie şi nu mai pricepe fotbalul. Şi totul de la o castană sălbatică. Am declanşat imediat o campanie de consolare şi i-am amintit că agresiva castană sălbatică are o surată domestică, comestibilă, gustoasă, la care ar trebui să se gândească şi chiar să mănânce câteva castane coapte care i-ar ameliora, după părerea mea, starea sănătăţii. I-am mai spus că nici alţii nu mai pricep fotbalul, cu toate că nu le-au căzut castane în cap. Bine, a răspuns el, dar cine îmi scoate castanele din cuptor?

- Cum cine domnule? Doar cunoşti atâţia fotbalişti care scot castane pentru o grămadă de lume. De ce crezi tu că roiesc antrenorii de colo-colo? După castane! Dar nu numai antrenorii apreciază castana domestică. la te uită pe la cluburi, pe la Federaţie, pe la onorabilii noştri arbitri. Castane să fie că fotbalistul le scoate din foc cu mâna lui, cu piciorul, cu capul, cu orice, numai să-i servească pe pofticioşi. Că lui Vasile Ianul i-a rămas castana în gât, este o întâmplare, o excepţie. Nu vei fi tu chiar aşa de ghinionist.

După asemenea pledoarie, peluzistul nostru a rămas pe gânduri. O să-l mai vizitez.

Mihai BRATU

CLASAMENTE Divizia B

Seria I

Poli Iaşi - Foresta II 5-1, Astra - Dunărea Călăraşi 2-0 Metrom - FC Braşov 0-0, Poiana - Dunărea Galaţi 3-0, FC Oneşti - Nitramonia 4-1, Tractorul - Dacia 4-1, Petrolul - Rocar 4-0, Precizia - Gloria 1-0, AS Midia - Metalul 1-0.

1. Astra Ploieşti	11	9	2	0	25-6	29(+11)
2. FC Oneşti	11	9	1	1	35-12	28(+10)
3. FC Braşov	11	7	3	1	18-7	24(+9)
4. Tractorul Braşov	11	7	1	3	21-9	22(+4)
5. Metrom Braşov	11	6	2	3	13-8	20(+2)
6. Petrolul Moineşti	11	6	1	4	27-18	19(+1)
7. Midia Năvodari	11	6	1	4	16-19	19(+1)
8. Rocar Bucureşti	11	5	2	4	15-16	17(+2)
9. Precizia Săcele	11	5	2	4	11-13	17(-1)
10. Poli Iaşi	11	4	1	6	13-15	13(-5)
11. Foresta II Fălticeni	11	3	3	5	14-17	12(-3)
12. Poiana Câmpina	11	3	2	6	14-17	11(-7)
13. Nitramonia Făgăraş	11	3	1	7	15-15	10(-5)
14. Metalul Plopeni	11	2	4	5	4-17	10(-5)
15. Dacia Brăila	11	3	0	8	22-25	9(-6)
16. Dunărea Galaţi	11	2	3	6	11-22	9(-6)
17. Gloria Buzău	11	2	3	6	11-23	9(-6)
18. Dunărea Călăraşi	11	0	2	9	6-32	2(-13)

Etapa viitoare (25.10): Dunărea Călăraşi - Midia, Metalul - Poiana, Nitramonia - Astra, FC Braşov - FC Oneşti, Dacia - Metrom, Foresta - Petrolul, Gloria - Tractorul, Rocar - Precizia

Seria a II-a

Olimpia - FC Baia Mare 1-0, ASA - Electroputere 1-0, CFR Cluj - Minerul 1-2, Corvinul - FC Inter 2-0, Poli Timişoara - Gaz metan 2-0, Apulum - Unirea Dej 4-1, UTA - Vega 3-2, Gloria - Dacia 0-2, UM Timişoara - ARO Câmpulung 1-1.

1. ASA Tg. Mureş	11	7	1	3	19-12	22(+4)
2. Minerul Motru	11	7	1	3	19-13	22(+7)
3. Olimpia Satu Mare	11	7	1	3	18-13	22(+4)
4. GAZ METAN MEDIAŞ	11	7	0	4	17-11	21(+6)
5. Dacia Piteşti	11	6	1	4	16-15	19(+4)
6. Apulum Alba Iulia	11	6	0	5	14-12	18(0)
7. FC Baia Mare	11	5	2	4	19-18	17(+2)
8. Corvinul Hd.	11	5	1	5	12-11	17(-2)
9. Unirea Dej	11	5	1	5	17-16	17(+1)
10. Poli Timişoara	10	5	0	5	15-12	15(-3)
11. Gloria Reşiţa	11	5	0	6	13-17	15(-3)
12. ARO Câmpulung	11	4	2	5	13-13	14(-1)
13. UM Timişoara	11	4	2	5	16-21	14(-4)
14. Electroputere	11	4	1	6	14-14	13(-2)
15. FC INTER SIBIU	11	4	1	6	12-14	13(-2)
16. CFR Cluj	10	3	1	6	8-14	10(-5)
17. Vega Deva	11	2	3	6	12-19	9(-6)
18. UT Arad	11	2	2	7	12-21	8(-10)

Etapa viitoare: Dacia - CFR Cluj, FC Baia Mare - UTA, Vega Deva - Gloria, Electroputere - Olimpia, ARO - ASA, Inter - UMT, Minerul - Apulum, Gaz metan - Corvinul, Unirea - Poli Timişoara.

Trofeul "Floarea de colţ", ediţia a X-a

In 11 şi 12 octombrie 1997, în organizarea Clubului de turism alpin Măgura, aparţinând Asociaţiei "Măgura" din Cisnădie, a avut loc cea de-a X-a ediţie a tradiţionalului concurs de turism montan sportiv dotat cu trofeul "Floarea de Colţ".

Sâmbătă, 11 octombrie a.c., la start s-au prezentat pentru proba de traseu peste 600 de concurenţi, elevi din şcolile generale şi liceele din Cisnădie, Sibiu şi Petroşani. Dar pentru că vremea a fost total nefavorabilă, această probă s-a amânat pentru ziua următoare, când numărul temerarilor concurenţi a scăzut la 200 . Aceştia au fostrepartizaţi pe două categorii de vârstă A: 10-14 ani şi B: 15-20 ani, totalizând 38 de echipaje. Sportivii au avut de parcurs un traseu cu diferenţa de nivel de 900 m, cu atingerea vârfului Măgura, o probă de orientare turistică cu busola, o probă de recunoaştere a florei montane, o probă de prim-ajutor în accidentele montane şi o probă specială de aruncare la ţintă.

După o luptă foarte strânsă, la categoria "A", primele trei locuri s-au definitivat după o probă teoretică de baraj, clasamentul arătând astfel:

Categoria A: locul I - Eugen Dragoman, Mirela Puşnicu, Mircea Marian, Dumitru Ionuţ şi Maria Mirabela Cenuşă de la Şcoala Generală nr. 3 din Cisnădie; locul II echipajul nr. 24 de la Liceul Teoretic Cisnădie, format din Remus Deac, Cosmin Olar şi Robert Schuster, iar locul III echipajul nr. 26 de la Şcoala Generală nr. 2 Cisnădie, format din Doru Bociog, Lucian Drăgănoiu, Alin Amarghioalei şi Daniel Botneanu.

Categoria B: locul I a fost obţinut de echipajul Liceului "D.P. Barcianu" din Sibiu, format din Florin Marian, Mihai Anisie, Christian Hirsch, Clara Ioniţă şi Lavinia Piporeanu; locul II echipajul nr. 1 de la Liceul Textil din Cisnădie, format din Bogdan Moldovan, Viorel Birtas, Octavian Pop, Alexandru Fleacă şi Andreea Oancea.

Sâmbătă seara, la cantina Liceului Textil din Cisnădie a avut loc o probă cultural-distractivă la care au participat echipele şcolilor prezente la acest concurs. Clasamentul final a fost următorul: locul I - Şcoala Gen. nr. 1 Cisnădie; locul II - Şcoala Gen. nr. 2 din Cisnădie şi locul III - Liceul "Daniil Popovici Barcianu" din Sibiu.

Trofeul "Floarea de colţ" a fost obţinut pentru a 7-a oară de Şcoala Gen. nr.3 din Cisnădie, locul II Liceul Teoretic din Cisnădie, locul III Şcoala Gen. nr. 2 din Cisnădie, locul IV, Şcoala Gen. nr. 1 din Cisnădie , locul V Liceul "Daniil Popovici Barcianu" din Sibiu, locul VI Liceul Pedagogic Sibiu şi locul VII Liceul Minier Petroşani.

S-au mai acordat două premii speciale celor mai tineri participanţi la concurs, aceştia fiind Andreea Oancea şi Alexandru Fleacă.

Sponsorii acestui concurs au fost: SC Katv-Star SRL, SC Marmat SRL, Bumbacul SA, Xerox Service SRL, Vimat SRL, Clubul Copiilor, Liceul Textil şi Prescom SA, toate din Cisnădie.

Nicolae FLEACĂ

50 de ani de echitaţie la Sibiu

2. Aşa cum ne-a promis, dl. Mircea Marcu revine cu noi date interesante pentru cititorii noştri care iubesc echitaţia.

- Aşadar, domnule Marcu, am vrea să cunoaştem mai pe larg cum a luat fiinţă secţia de călărie "Rozeta"?

- La înfiinţare, noi, cei cinci membri fondatori aveam efectuat stagiul militar la Şcoala de ofiţeri sau subofiţeri de cavalerie din Sibiu, front, descon-centraţi, deci angajaţi civili la diferite întreprinderi. Nouă ni s-au alăturat, încă din anul 1947: Valeria Epureanu, H. Kemakovici, L. Prdgopuc, M. Ţiţei, Inge Wachsman. În anul 1948: **O. Alexandru**, R. Bobiţă, I. Cherciu, **L. Ciugudanu**, E. Dobrotă, I. Guist, **G. Tamara, G. Löw, P. Marin, Erika Niedermaier, A. Olăreanu, I. Păun, Gerda Pasek, Iuţi Pall.**

Cei subliniaţi au luat parte la Voltije şi Caroussel. Dacă la concursul din 1947, marea majoritate a călăreţilor reprezentau armata, respectiv Echipa Naţională Hipică, la concursul din 1948, prin înfiinţarea atâtor echipe sindicaliste (încă 7 - după cum am arătat în prima parte a interviului), plus mărirea numărului călăreţilor noştri, balanţa s-a înclinat în favoarea sindicaliştilor.

- Domnule Marcu, în ce constau concursurile din acea vreme; se identificau cu cele de astăzi?

- În acel an 1948, în afara parcursurilor de obstacole, au mai fost şi următoarele probe: dresaj, cat. A (ENH), cursă plat - rezervată sindicaliştilor "Rozeta" - pe armăsari 1/2 S., Voltije ("Rozeta"), Caroussel şi concurs de atelaje ţărăneşti. În primii doi ani s-au ţinut concursuri naţionale hipice şi la Bucureşti, Braşov, Târgovişte, la care membrii echipei "Rozeta" au obţinut rezultate remarcabile. După lt.col. (r) Boris Stefanov, ca antrenor (responsabil tehnic) a urmat col(r) Alexandru Purcherea şi col(r) Calistrat Smarandache etc. După câţiva ani de activitate, noi, cei vechi, ne-am retras lăsând loc generaţiilor mai tinere, cu alţi antrenori şi cu alţi călăreţi care, în toată perioada scursă de la înfiinţare au obţinut premii naţionale şi balcanice. Făcând un arc peste timp, între 19-22 iunie 1982, a avut loc, la Sibiu, Campionatul naţional de călărie-obstacole şi dresaj, la care au participat 15 echipe de amatori. Tot în anul 1982, când s-au împlinit 35 de ani de la înfiinţarea echipei de călărie amatori din Sibiu, s-a desfăşurat cea mai importantă întrecere de echitaţie, şi anume Balcaniada, la care au participat sportivi şi cai din Bulgaria, Grecia, Iugoslavia, Turcia şi România, ca semn de recunoaştere a valorii hipismului sibian.

- Domnule Marcu, deşi noi am consemnat la timpul cuvenit despre ce a urmat în echitaţie la Sibiu, vă rog să încheiaţi cu o concluzie.

- În ultimii ani, la Sibiu, nu se mai acordă atenţia cuvenită acestui sport minunat, în care călăreţul şi calul formează un întreg şi conviefuiesc împreună, în deplină armonie şi înţelegere. Păcat. Încă nu e prea târziu. Poate se găsesc persoane fizice şi juridice, care îndrăgesc acest sport atât de frumos, pentru a ajuta atât material cât şi moral această ramură sportivă, adică, pe şleau - sponsori. Dacă este cazul, să se ceară şi sprijinul MTS în implicarea la această acţiune de revigorare a echitaţiei sibiene.

A consemnat, **Ilie IONESCU**

Atletism

Aur pentru studenţii militari

Toamna a împiedicat soarele să încălzească oraşul aflat pe malul Mureşului. Aceasta, dorind să pună beţe-n roate participanţilor şi organizatorilor (secţia pregătire fizică din Statul Major General) finalei Campionatului Militar de Cros, şi-a trimis spre Arad, sora mai mică, ploaia. Dar, concurenţii nu au luat în seamă capriciile toamnei. Ei veniseră la Arad având un singur scop: acela de a realiza rezultate cât mai bune.

Printre cei care au luat startul în proba de 12 km s-au aflat şi studenţii ATU Sibiu. Au luptat cu adversarii, cu cronometrul, cu propriile limite, chiar şi cu vremea. Din această luptă au ieşit învingători. Dar nu au fost "învingători la mustaţă" ci, pur şi simplu, şi-au spulberat adversarii, iar performanţa lor este şi mai valoroasă întrucât toţi componenţii echipei (6 la număr) au reuşit să se claseze în primele zece locuri la individual: locul I - Francisc Saroşi; locul II - Mihai Moga; locul III - Cristian Popa; locul V - Radu Dan Teodor; locul IX - Mircea Gavrilă; locul X - Daniel Cârboan, în urma acestor rezultate, echipa ATU clasându-se pe locul I.

Modeşti, şi în ziua dinaintea competiţiei - fără să se aventureze în declaraţii de genul: "vom câştiga pentru că suntem mai buni", modeşti şi după încheierea competiţiei, fără să "afişeze aere de vedete", felicitându-şi adversarii, arătând celor care credeau că atletismul naşte individualităţi, că sunt o echipă în adevăratul sens al cuvântului; aceşti băieţi ar fi meritat, dacă s-ar fi acordat, trofeul fair-play.

Echipa a fost pregătită de doi oameni pentru care atletismul ocupă un anumit loc în viaţa de zi cu zi: maestrul sportului Ilie Popa şi şeful Catedrei de educaţie fizică militară, Robert Stănciulescu.

În final, adresăm mulţumiri celor care au sprijinit moral şi material echipa campionilor: dl. general de brigadă dr. Viorel Bârloiu, col. Constantin Ioniţă, prof.univ.dr. col. Constantin Posea, lt. col. dr. Mircea Bălăşoiu şi sponsorului SC IZVORUL SA.

Ramona POPA

CSŞ Sibiu - bilanţ remarcabil

Gimnastică

În cadrul anului competiţional 1997, gimnastica sibiană a reuşit să se impună la toate nivelurile: copile, junioare şi senioare, obţinând titlurile de vicecampioane naţionale cu echipele reprezentative ale CSŞ Sibiu. Astfel, la Campionatul Naţional "Mica gimnastă", echipa formată din Sonia Şerbănuţ, Corina Tatu, Ioana Toma, Anca Carabaşa, Camelia Bârsan şi Steluţa Nistor, pregătite de antrenorii Doina Opriş, Mihaela Stănuleţ şi prof. Simion Schiau s-a clasat pe locul 2 în concursul desfăşurat la Bacău. La junioare, categoria a III-a, gimnastele Oana Bucerzan, Alexandra Barac, Sabina Cojocar, Patricia Baciu, Cristina Speriatu şi Geanina Antoniu, s-au clasat, de asemenea, pe locul II la o diferenţă de 12 miimi de echipa câştigătoare Steaua-CSŞ 3,în concursul desfăşurat la Arad. La Campionatul Naţional al maestrelor - echipe reprezentative de cluburi, concurs desfăşurat la Timişoara, în componenţa echipei au fost: Claudia Presecan, Sabina Cojocar, Oana Bucerzan, Patricia Baciu, Cristina Speriatu şi Alexandra Barac, s-a obţinut medalia de argint. De remarcat că la întrecerea individuală, Claudia Presecan a obţinut titlul de campioană naţională absolută la individual compus şi campioană la paralele, iar Sabina Cojocar medalia de bronz la bârnă, în cadrul concursului maestre-speranţe.

În pregătirea acestor sportive o contribuţie majoră au avut prof. Nicoleta Zaharie şi antrenorul Lucian Sandu. La toate aceste rezultate trebuie remarcată contribuţia, în decursul anilor, a prof. Constanţa Barbu (cea care a descoperit-o pe Claudia Presecan şi a fost alături de ea în momentele de cumpănă), precum şi contribuţia antrenoarei Raluca Bugner. Reamintim că gimnasta Claudia Presecan a adus o contribuţie substanţială, pe plan naţional şi internaţional, prin rezultatele obţinute cu reprezentativa României, la CM de la Lausanne - campioană mondială cu echipa României (locul V la paralele, locul VI la sol şi locul VIII la individual compus), campioană internaţională absolută a României - ediţia jubiliară "40" şi campioană la bârnă, vicecampioană internaţională a Ungariei.

Ilie IONESCU

PROGRAM TVR

Luni, 20 octombrie

Programul 1: 12.00 TVR Info 12.05 Misterele Sankt Petersburgului (s/r) 13.00 Secretele nisipului (s/r) 14.00 TVR Info 14.10 Şeicul (s/r) 15.00 Crizantema de aur - Târgovişte, 1997 15.30 Emisiune în limba maghiară 17.00 TVR Info 17.10 Sailor Moon (d.a) 17.35 Casa de piatră (s) 18.00 Istoria românilor (IV) 18.30 Interactiv tele-joc 19.00 Sunset Beach (s) 19.50 Info-Art 19.55 Doar o vorbă "săţ-i" mai spun! 20.00 Jurnal 21.00 Echipa de intervenţie (s) 22.00 Feţele schimbării 23.00 Jurnalul de noapte 23.15 Sport 23.30 Canary Warf(s) 23.55 Scena 0.25 TVR Club

Programul 2: 12.00 Sunset Beach (s/r) 12.45 Ecranul (r) 16.00 Micaela (s) 16.55 Şeicul (s) 20.00 Secretul 22.00 Furie (f)

Marţi, 21 octombrie

Programul 1: 6.00 Ora 6 fix! 8.30 Sailor Moon (d.a./r) 9.00 TVR Cluj-Napoca 10.00 TVR Info 10.05 TVR Iaşi 11.00 TVR Timişoara 12.00 TVR Info 12.05 Misterele Sankt Petersburgului (s/r) 13.00 Secretele nisipului (s/r) 14.00 TVR Info 14.10 Şeicul (s/r) 15.00 Libertate limitată 15.30 Eccleziast '97 16.00 Emisiune în limba maghiară 17.00 TVR Info 17.10 Sailor Moon (d.a.) 17.35 Casă de piatră (s) 18.00 In flagrant 18.30 Interactiv Tele-Joc 19.00 Sunset Beach (s) 19.50 Info-Art 19.55 Doar o vorbă "săţ-i" mai spun 20.00 Jurnal 21.00 Fotbal: Steaua - Bastia 22.35 Reflecţii rutiere 23.00 Jurnalul de noapte 23.15 Sport 23.30 Canary Wharf (s) 23.55 Universul cunoaşterii 0.45 Au concurat la "Cerbul de aur", 1997

Programul 2: 8.30 Canary Wharf (s) 8.55 Echipa de intervenţie (s/r) 10.30 Savannah (s/r) 12.00 Sunset Beach (s/r) 16.00 Micaela (s) 16.55 Cristal (s) 20.00 Secretul (s) 23.10 Fotbal

Miercuri, 22 octombrie

Programul 1: 6.00 Ora 6 fix! 8.30 Sailor Moon (d.a.) 9.00 TVR Cluj-Napoca 10.00 TVR Info 10.05 TVR Iaşi 11.00 TVR Timişoara 12.00 TVR Info 12.05 Misterele Sankt Petersburgului (s/r) 13.00 Secretele nisipului (s/r) 14.00 TVR Info 14.10 Şeicul (s/r) 15.00 Tradiţii 15.30 PRO Patria 16.30 Tribuna partidelor parlamentare 17.00 TVR Info 17.10 Sailor Moon (d.a.) 17.35 Casa de piatră (s) 18.00 Medicina pentru toţi 18.30 Interactiv Tele-Joc 19.00 Sunset Beach (s) 19.50 Info-Art 19.55 Doar o vorbă "săţ-i" mai spun 20.00 Jurnal 21.00 Impact 21.30 Fotbal: Bayern München - Paris St. Germain 23.35 Jurnalul de noapte 23.50 Cultura în lume 0.20 Fotbal: Sparta Praga - Galatasaray Istanbul

Programul 2: 8.30 Canary Wharf (s) 12.00 Sunset Beach (s) 16.00 Micaela (s) 16.55 Cristal (s) 20.00 Secretul (s) 22.00 Alice (f)

Joi, 23 octombrie

Programul 1: 6.00 Ora 6 fix! 8.30 Sailor Moon (d.a.) 9.00 TVR Cluj-Napoca 10.00 TVR Info 10.05 TVR Iaşi 11.00 TVR Timişoara 12.00 TVR Info 12.05 Misterele Sankt Petersburgului (s/r) 13.00 Secretele nisipului (s/r) 14.00 TVR Info 14.10 Şeicul (s/r) 15.00 Dialog 15.30 Pompierii vă informează! 15.45 Lege şi fărădelege 16.00 Conviefuiri 17.00 TVR Info 17.10 Sailor Moon (d.a.) 17.35 Casa de piatră (s) 18.00 Timpul Europei 18.30 Ungaria la porţile occidentului 19.00 Sunset Beach (s) 19.45 Rezultatele tragerilor Super Loto 5/40 şi Expres 19.50 Info-Art 19.55 Doar o vorbă "săţ-i" mai spun 20.00 Jurnal 21.00 Marguerite Volant (f) 22.00 Cu ochii'n patru 23.00 Jurnalul de noapte 23.15 Sport 23.25 Pariul Trio 23.30 Canary Wharf (s) 23.55 Bank-Note 0.25 Întâlnirea de la miezul nopţii

Programul 2: 8.30 Canary Wharf (s) 12.00 Sunset Beach (s/r) 16.00 Micaela (s) 20.00 Secretul (s) 22.00 Cinematograful de artă: Unchiul Vania 24.00 Box

Vineri, 24 octombrie

Programul 1: 6.00 Ora 6 fix! 8.30 Sailor Moon (d.a.) 9.00 TVR Cluj-Napoca 10.00 TVR Info 10.05 TVR Iaşi 11.00 TVR Timişoara 12.00 TVR Info 12.05 Secretul (s) 13.00 Conviefuiri 13.30 Sănătate, că-i mai bună decât toate (r) 14.00 TVR Info 14.10 Şeicul (s/r) 15.00 De la lume adunate... 15.30 Emisiune în limba germană 17.00 TVR Info 17.10 Scena politică 17.35 Casa de piatră (s) 18.00 Batman (d.a.) 18.30 Treptat-treptat (s) 19.00 Sunset Beach (s) 19.50 Info-Art 19.55 Doar o vorbă "săţ-i" mai spun 20.00 Jurnal 21.00 Amprenta adevărului (f) 22.45 Reflecţii rutiere 23.00 Jurnalul de noapte 23.15 Sport 23.30 Canary Wharf (s) 23.55 Portret în oglindă 0.25 Cinematograful de noapte * Forţa lăuntrică

Programul 2: 8.30 Canary Wharf (s/r) 8.55 Marguerite Volant (s) 12.00 Sunset Beach (s/r) 16.00 Micaela (s) 16.55 Cristal (s) 20.00 Secretul (s) 23.10 Ai ruj pe guler! (s)

Sâmbătă, 25 octombrie

Programul 1: 7.00 Bună dimineaţa... de la Timişoara şi de la Bucureşti! 8.30 Alfa şi Omega 9.00 TVR Info 9.05 Tip-Top, Mini-Top! 10.05 Viaţa ca în viaţă (s) 10.50 Katia şi nebunul (f) 12.30 Mork şi Mindy (s) 12.55 Fotbal: Rapid - FC Naţional 15.00 America sălbatică (do) 15.30 Ecranul 16.00 Mapamond 16.30 A doua alfabetizare 17.00 Start-Rec 18.00 Disney (d.a.) 18.30 Hollyoaks (s) 19.00 Teleenciclopedia 19.55 Doar o vorbă "săţ-i" mai spun 20.00 Jurnal 21.00 Savannah (s) 21.55 "Toate-s vechi şi nouă-s toate" 23.30 TVR Info 23.35 Piaţa Spaniei (s) 0.30 Campionatele mondiale de gimnastică

Programul 2: 7.00 Sunset Beach (s) 8.30 Lupii aerului (s) 14.00 Emilie (s) 16.00 Micaela (s) 16.55 Crista! (s) 20.00 De când ai plecat (s) 21.35 De când ai plecat (s) 23.30 Box

Duminică, 26 octombrie

Programul 1: 7.00 Bună dimineaţa! 8.30 Lumină din lumină 9.00 TVR Info 9.05 Legenda Albei ca Zăpada (da) 9.35 Aventurile lui Shirley Holmes (s) 10.00 Merg pe mâna ta! (s) 10.45 Biserica satului 11.00 Viaţa satului 12.30 Tezaur folcloric 13.00 Serial de călătorii 14.00 TVR Info 14.10 Atlas 14.40 Turnul Babel la Iaşi 18.00 Disney (d.a.) 18.30 Ce vrăji a mai făcut nevasta mea, Samantha? (s) 19.00 Robingo 19.45 Tragerile Loto Special 6/49 şi Noroc 19.55 Doar o vorbă "săţ-i" mai spun 20.00 Jurnal 21.00 Pământ la ţară (f) 22.50 Camel Planet 23.35 TVR Info 23.40 Pariul Trio 23.45 Portrete în acvaforte 0.15 Concert extraordinar Mariana Nicolesco

Programul 2: 8.30 Lupii aerului (s) 14.00 Fotbal: Dinamo - Oţelul Galaţi * Campionatele mondiale de gimnastică ritmică 16.00 Emilie (s) 17.00 Cristal (s) 20.00 In plină acţiune (s) 21.00 Repriza a treia

MAPAMOND SPORT

Liga Campionilor

Grupa A

1. Borussia	2	2	0	0	5-1	6
2. Parma	2	1	1	0	2-0	4
3. Sparta	2	0	1	1	1-4	1
4. Galatasaray	2	0	0	2	0-3	0

Parma AC - Borussia Dortmund şi Sparta Praga - Galatasaray SK.

Grupa B

1. Manchester	2	2	0	0	6-2	6
2. Juventus	2	1	0	1	7-4	3
3. Feyenoord	2	1	0	1	3-5	3
4. FC Kosice	2	0	0	2	0-5	0

Manchester United - Feyenoord şi FC Kosice - Juventus.

Grupa C

1. Dinamo Kiev	2	1	1	0	5-3	4
2. Newcastle	2	1	1	0	5-4	4
3. Barcelona	2	0	1	1	4-5	1
4. PSV	2	0	1	1	3-5	1

Dinamo Kiev - FC Barcelona şi PSV Eindhoven - Newcastle United

Grupa D

1. Real Madrid	2	2	0	0	6-1	6
2. Rosenborg	2	1	0	1	6-5	3
3. Olympiakos	2	1	0	1	2-5	3
4. Porto	2	0	0	2	0-3	0

Rosenborg Trondheim - FC Porto şi Real Madrid - Olympiakos Pireu.

Grupa E

1. Bayern	2	2	0	0	5-1	6
2. PSG	2	1	0	1	4-3	3
3. Besiktaş	2	1	0	1	3-3	3
4. Göteborg	2	0	0	2	1-6	0

Besiktaş JC - IFK Göteborg şi Bayern München - Paris Saint Germain.

Grupa F

1. Sporting	2	1	1	0	4-1	4
2. Monaco	2	1	0	1	4-3	3
3. Leverkusen	2	1	0	1	1-4	3
4. Lierse	2	0	1	1	1-2	1

AS Monaco - Lierse şi Sporting Lisabona - Bayer 04 Leverkusen

Partidele din turul II al Cupei UEFA...

Iată programul partidelor din turul II al Cupei UEFA:

Ajax Amsterdam (Olanda) - Udinese (Italia)
Sporting Braga (Portugalia) - Dinamo Tbilisi (Georgia)
Metz (Franţa) - Karlsruhe (Germania)
Strasbourg (Franţa) - Liverpool (Anglia)
Inter Milano (Italia) - Olympique Lyon (Franţa)
Rapid Viena (Austria) - München 1860 (Germania)
MTK Budapesta (Ungaria) - Croaţia Zagreb (Croaţia)
Spartak Moscova - Real Valladolid
Schalke 04 (Germania) - Anderlecht (Belgia)
Aarhus (Danemarca) - Twente Enschede (Olanda)
Athletic Bilbao (Spania) - Aston Villa (Anglia)
Auxerre (Franţa) - OFI Creta (Grecia)
Steaua Bucureşti - Bastia (Franţa)
Rotor Volgograd (Rusia) - Lazio Roma (Italia)
Atletico Madrid (Spania) - PAOK Salonic (Grecia)
VfL Bochum (Germania) - FC Bruges (Belgia)

Meciurile tur se vor disputa la 21 octombrie, iar returul pe 4 noiembrie.

...şi al Cupei Cupelor

Tromsoe (Norvegia) - Chelsea (Anglia)
Ekeren (Belgia) - VfB Stuttgart (Germania)
Lokomotiv Moscova (Rusia) - Kocaelispor (Turcia)
Şahtior Donetk (Ucraina) - Vicenza (Italia)
Betis Sevilla (Spania) - FC Copenhaga (Danemarca)
AEK Atena (Grecia) - Sturm Graz (Austria)
Nice (Franţa) - Slavia Praga (Cehia)
Primorje Ajdovscina (Slovenia) - Roda Kerkrade (Olanda)
Meciurile tur se vor disputa la 23 octombrie, iar returul pe 6 noiembrie.

Fotografia săptămânii

Stephane Diagana nu crede că negrii sunt mai dotaţi pentru atletism

- Prezenţa părinţilor dv. la Atena a însemnat mult pentru obţinerea acestei victorii (medaliat cu aur la 400 m garduri?)

- Sunt atât de ahtiaţi după sport, încât au ajuns aici chiar înaintea mea! Ce mi-a făcut într-adevăr plăcere a fost faptul că mi-am putut împărţi victoria cu ei, atât de repede.

-Lassana, tatăl dumneavoastră este de origine senegaleză, iar mama este polineziană ... Prin ce hazard v-aţi născut la Saint-Afrique, în Aveyron?

- Bunicul meu, din partea tatei, lucra acolo la o firmă producătoare de brânză roquefort. M-am născut în Saint-Afrique, pentru că părinţii mei îşi petreceau vacanţa în acest loc, dar am crescut la periferia Parisului.

- Ce studii aveţi?

- După ce mi-am luat bacalaureatul în biologie alimentară, m-am înscris la Jussieu, la un curs de inginerie. Dar ritmul antrenamentelor nu mi-a permis să urmez acest curs. Am abandonat şcoala în februarie 1995.

- Nu aveţi decât 28 de ani. Merlene Ottey încă mai aleargă la 37 de ani ... Intenţionaţi o asemenea performanţă?

- Nu am putut participa la Jocurile Olimpice de la Atlanta, din cauza unei accidentări. Deci sper să alerg la Sydney, în 2000.

- De ani de zile, sprintul este dominat de atleţi de culoare ...

- Se spune că negrii sunt cei mai rapizi din lume. Este fals. În revanşă, se poate spune că, în acest moment, cei mai buni sprinteri din lume sunt negri. Această tendinţă se poate inversa. Au fost avansate câteva explicaţii ştiinţifice pe acest subiect, dar nu sunt teze confirmate. Mai curând cred că răspunsul este de ordin cultural şi social.

- În timpul acestor zile nu aţi locuit în aceeaşi cameră cu Odile Lesage, logodnica dumneavoastră...

- Am vrut să stau în mijlocul echipei al cărei căpitan sunt. Odile este o atletă cu experienţă şi înţelege. Şi apoi, o medalie cum este cea pe care am câştigat-o este o bucurie atât de mare de împărţit, încât uiţi toate neplăcerile.

- Odile spune că nu aveţi nici un defect ...

- Am defecte, dar poate, nu vrea ea să vorbească despre ele.

Octavian Belu a vrut să fie medic

Octavian Belu este astăzi unul dintre cei mai renumiţi antrenori de gimnastică ai lumii, el conducând echipa feminină a României către 4 titluri mondiale (Rotterdam - 1987, Dortmund - 1993, Sabae - 1995 şi Lausanne - 1997) şi spre alte numeroase succese individuale şi de echipă. Singurul trofeu absent din palmaresul său este cel olimpic, dar el speră să nu părăsească "scena" prea curând şi să-l poată obţine, împreună cu echipa României. Octavian Belu s-a născut la 17 februarie 1951 la Ploieşti. Este absolvent al Institutului de Educaţie Fizică şi Sport (actualul ANEFS) şi antrenor la Centrul Olimpic de la Deva din 1981, iar din 1990 coordonator al colectivului tehnic ce pregăteşte lotul naţional de gimnaste, deşi, după cum declară, în adolescenţă ar fi vrut să devină medic.

- Domnule Belu, aţi cucerit împreună cu echipa feminină a României 4 titluri mondiale. La care dintre ele lupta a fost mai grea?

- Două "Mondiale" mi s-au părut mai dificile: cele din 1987, de la Rotterdam, unde ne întâlneam cu Uniunea Sovietică, acea mare putere a gimnasticii, destrămată după câţiva ani, dar care oricum atunci a prezentat o echipă extrem de puternică. Noi am reuşit, prin valoarea gimnastelor române (şi vreau să le amintesc pe Daniela Silivaş, Aurelia Dobre, Cati Szabo - o gimnastă "galonată" cu multe medalii olimpice şi mondiale care a acceptat să sprijine echipa, pentru a da tonul la note, ca să spun aşa) să ne impunem în faţa lumii. Rotterdam a fost şi acel Campionat Mondial unde am reuşit să câştigăm prin Aurelia Dobre, singurul titlu de campioană absolută din istoria gimnasticii româneşti. Pe acelaşi plan aş pune acest CM de la Lausanne, care este la un început de ciclu olimpic, cu reguli schimbate în totalitate, şi unde ne-am confruntat de această dată cu o echipă a Rusiei ce dorea cu ardoare ca după insuccesele din ultimii ani să se afirme ca lideră. Echipa Chinei, care nu schimbase nici una dintre componentele faţă de JO de la Atlanta, a fost şi ea un adversar de temut.

- La Jocurile Olimpice nu s-au putut repeta însă performanţele obţinute la CM. Puteţi găsi o explicaţie?

- Da. Să luăm doar cazul Olimpiadei de la Atlanta. În primul rând, noi am prezentat o echipă "decimată": Lavinia Miloşovici suferise o entorsă gravă cu o lună înainte, Gina Gogean fusese operată de apendicită, s-a accidentat grav (fractură de genunchi) şi rezerva pe care am avut-o, Ana Maria Baican. La toate acestea se mai adaugă faptul că trei dintre gimnastele care se pregăteau pentru Olimpiadă au ieşit din calculele noastre înainte de formarea echipei: Claudia Presecan, Andreea Cacovean şi Alexandra Dobrescu. A fost poate cel mai negru an al gimnasticii noastre din punct de vedere al stării de sănătate şi ne-am prezentat la JO cu numărul minim de gimnaste dat de regulament. Am reuşit totuşi să depăşim adversitatea arbitrelor, a mass-media americane, a publicului. Eu consider că acel loc obţinut la Atlanta este la fel de strălucitor ca şi titlurile mondiale de la Lausanne sau Sabae, ţinând cont de condiţiile atât de speciale, de vitrege.

- Credeţi că este vorba în gimnastică de un joc al arbitrajelor? De multe ori, la individual compus sportivele române au pierdut medalia de aur, practic, la ultimul aparat.

- În gimnastică, după cum s-a văzut de-a lungul anilor, există o lege a compensaţiilor. Dacă ai câştigat la echipe, nu mai eşti "ajutat" la individual compus. În afară de acel moment fericit de la Rotterdam, când arbitrele nu au avut, pur şi simplu, ce face, celelalte titluri la individual compus le-am pierdut la câteva sutimi. Amintiţi-vă de JO de la Seul (1988) sau Atlanta. Cred că pe undeva se încearcă păstrarea unui echilibru. Poate că lumea gimnasticii s-a săturat de monopolul Uniunii Sovietice, care a dominat 26 de ediţii ale CM (şi faceţi socoteala câte Olimpiade). Aţi observat poate că la JO de la Atlanta medaliile de aur în finalele pe aparate au fost obţinute de patru naţiuni, ca şi acum la Lausanne, unde atât la băieţi cât şi la fete titlurile au fost împărţite, singura gimnastă care a cucerit de două ori "aur" pe aparate fiind Gina Gogean. Oricum, un loc doi este la fel de valoros ca un loc întâi, mai ales că aceste diferenţe de 6 sutimi, 12 sutimi, sau chiar mai mici, apar din calculul computerului şi nu din aprecierea arbitrei care nu poate să noteze la asemenea diferenţe.

- De-a lungul timpului, aţi lucrat cu o serie de gimnaste de valoare. Care v-a impresionat cel mai mult?

- Dintre sportivele cu care am lucrat în ultimii 16 ani ar fi nedrept să remarc una singură. Aş vedea între aceste gimnaste patru vârfuri, care sunt Ecaterina Szabo, Daniela Silivaş, Lavinia Miloşovici şi Gina Gogean. Ele au fost lidere de generaţie şi într-adevăr au dovedit o longevitate extraordinară şi au avut un palmares cu totul ieşit din comun. Aceste gimnaste, pe care poate că eu le privesc într-un mod subiectiv şi dintr-un unghi special, au reprezentat sufletul echipei, au fost "motorul" care a împins echipa respectivă către performanţă. Din cele patru, eu le-aş remarca, în special, pe Ecaterina Szabo şi Lavinia Miloşovici, extraordinare lidere de echipă.

(urmare în numărul viitor)

Fotbal, divizia C

Seria a III-a

Rezultatele etapei a XII-a

Drobeta - Dacia Unirea 2-1, Minerul C. - Şoimii 3-0, Petrolul S. - Parângul 4-3, Termo - Arsenal Sadu 3-0 FC Vâlcea - Petrolul V. 1-1, Minerul L. - Rulmentul 3-0, Alprom - Minerul U. 3-1, Petrolul T. - Roşia R. 1-1, Minerul B. - Severnav 2-0, Minerul M. - CFR Caransebeş 2-0.

DOI FUNDAŞI FAC DIFERENŢA!

urmare din pag.1

Duşi cu zăhărelul de luni de zile că-şi vor primi drepturile băneşti, interiştii au refuzat vineri, 17 octombrie, să facă deplasarea la Hunedoara! După două ore de discuţii cu dl. Mircea Dancu, jucătorii au acceptat, în jurul orei 15.30, să urce în autocar. Dar cum un necaz nu vine singur niciodată, autocarul a rămas în pană pe la Miercurea şi, foarte operativ, dl. Emilian Pătru a făcut rost de un altul cu care echipa s-a deplasat până la Deva, unde s-a înnoptat. Dacă la aceste necazuri adăugăm accidentările lui S. Sabău (ruptură musculară) şi Ad. Grigore (întindere), respectiv absenţele lui Bran şi Demian veţi înţelege mai bine cam cu ce moral au abordat sibienii jocul de la Hunedoara şi, pe de altă parte, ce misiune imposibilă au, de destule săptămâni, antrenorii interiştilor!

Incurajaţi de o frenetică galerie, hunedorenii s-au avântat în atac, ratând, chiar în primul minut, deschiderea scorului prin Procorodie. Titularizat de nevoie pe flancul stâng al defensivei interiste, dreptaciul Toader se descurcă anevoie într-o zonă mereu aglomerată de urcările lui Bordean. În minutele 8 şi 11, Heidiner şi M. Dinu reiau periculos cu capul din careul interist, dar norocul nu ţine o veşnicie. În min. 15, Bardac urmăreşte un balon aparent inofensiv, „întoarce" pentru Păcurar care îi pasează, la 17 metri, lui Bordean, complet liber, şut cu efect, la semiînălţime, Fl. Cotora plonjează târziu spre stânga şi este ... 1-0. Intercalările nederanjate în atac ale fundaşilor hunedoreni pun pe picior greşit apărarea interistă, care tremură bine în minutele 17, 19 (Costăchescu cere penalti!) şi 35, după ce, cu 4 minute înainte, Mihart reluase cu capul, din 7 metri, balonul centrat de Cl. Moldovan, dar Ceclan a deviat în corner singurul şut pe spaţiul porţii hunedorene, sâmbătă. Lângă mine, în tribună, Mircea Dancu priveşte tot mai insistent ceasul, gândind - cu voce tare - că vom egala după pauză şi, cine ştie?, poate vom întrerupe seria nefastă a scorurilor (mereu aceleaşi) 1-2 din deplasare ...

Premoniţia, însă, nu se împlineşte pentru că, abia reluat jocul, Cr. Stoica execută un fel de corner scurt de pe stânga, fundaşul Sterean e absolut singur la 6 metri, „cap" şi ... 2-0. Interiştii sunt descumpăniţi. Ei încearcă să ameninţe poarta gazdelor, echilibrează disputa, chiar domină teritorial pe alocuri, dar precizia şuturilor lasă de dorit. Jan Gavrilă termină partida cu cinci atacanţi în teren, riscând să primească un nou gol, salvat de Fl. Cotora (min. 84) la şutul lui Chira.

Voi reveni în cotidianul „Tribuna".

Handbal, divizia A, m

Metalul Copşa Mică - Armătura Cluj 27-23 (15-13)

Handbaliştii copşeni s-au întrebuinţat serios pentru a învinge un adversar redutabil. Au înscris: Ignat 7, Pallo 7, Cunţan 6, Căpitanu 3, Luca 2, Micu 1 şi Kun 1. Corect arbitrajul cuplului Anca Marian - Constantin Ologea din Rm. Vâlcea.

I. ILIE

Super show la Sibiu

urmare din pag.1

Baschet de calitate, cu multe elemente de spectacol, cu 115 puncte înscrise de către gazde, cu aruncări „de sus", intercepţii şi contraatacuri spectaculoase - iată principalele caracteristici ale partidei de sâmbătă, din cadrul celei de a VI-a etape a campionatului în curs, dintre C.S.U. Forest şi „U" Elba Timişoara.

E drept că timişorenii au venit cu o echipă completată cu tineri, dar ei nu au fost deloc o pradă uşoară, după cum s-ar putea crede dacă avem în vedere diferenţa de scor, valoarea şi experienţa competiţională a unor jucători ca Bâcov, Ionescu, Apostol sau Viciu, constituind atuuri, deloc de neglijat ale echipei oaspe.

Într-o cunoscută „tradiţie" gazdele încep jocul ezitant, cei care deschid scorul fiind timişorenii şi tot ei înscriu mai departe, astfel că în min. 3 oaspeţii conduceau pe tabela de scor cu 0-4. Ei s-au mai aflat la conducere 1 minut şi jumătate, după care bomba, pregătită şi amorsată cu minuţiozitatea profesionistului de excepţie care este Mircea Vulc, a „explodat", transformând confruntarea într-un marş triumfal spre victorie al celor de la C.S.U. Forest. Sibienii conduc în minutul 5 cu 10-6, pentru ca la jumătatea primei părţi a întâlnirii scorul să arate 22-16. Din acest moment, jucând variat şi eficient gazdele îşi adaugă permanent puncte pe tabelă (37-27, min. 15, 52-39, min. 20), pentru ca la pauză să aibă un avantaj de 15 puncte (54-39).

Repriza secundă a fost strălucitoare. Apărarea agresivă şi exactă a sibienilor le-a permis acestora să realizeze intercepţii şi recuperări spectaculoase, atacul s-a dovedit surprinzător şi eficient şi, în consecinţă, drumul spre victorie a însemnat, în multe momentě, un veritabil spectacol baschetbalistic.

În min. 24 diferenţa de scor era, deja, de 20 de puncte 61-41, pentru ca 8 minute mai târziu, aceasta să crească la 37 puncte (87-50). Cu 5 minute înainte de finalul partidei, gazdele depăşesc suta de puncte (101-54) iar cu câteva zeci de secunde înaintea fluierului final se înregistrează cea mai mare diferenţă pe tabela de scor de pe întreg parcursul partidei, 54 de puncte (115-61) În final, timişorenii reuşesc să mai înscrie un coş şi partida ia sfârşit cu victoria eclatantă a gazdelor la 52 de puncte diferenţă (115-63) Pentru C.S.U. Forest Sibiu au înscris: Bubanja 30 (2x3), Muntean 20 (4x3), Tordai 20 (1x3) Spânu 16 (2x3), Lăpădat 11, Kovacs 9 (1x3). Alecu 6 şi Pelger 3 (1x3).

Octavian RUSU

Rezultatele celorlalte partide din seria B: BRD C.S.U. Ploieşti - Erbaşu Steaua Bucureşti 67-56, C.S.U. LPS Galaţi - Rapid Epson Bucureşti 121-131, Herlitz Mobex Tg. Mureş - Sportul studenţesc Bucureşti 67-53.

Clasamentul după 6 etape:

1. BRD CSU Ploieşti	6	5	1	497:429	11
2. Erbaşu Steaua Bucureşti	6	5	1	498:411	11
3. Herlitz Mobex Tg. Mureş	6	5	1	424:381	11
4. C.S.U. Forest Sibiu	6	4	2	555:364	10
5. „U" Elba Timişoara	6	2	4	438:516	8
6. Rapid Epson Bucureşti	6	2	4	504:522	8
7. Sportul studenţesc Bucureşti	6	1	5	354:571	7
8. C.S.U. LPS Galaţi	6	0	6	452:544	6

Etapa viitoare, sâmbătă, 25 octombrie: Erbaşu Steaua - C.S.U. Forest, „U" Elba - C.S.U. LPS, Sportul studenţesc - BRD C.S.U., Rapid Epson - Herlitz.

Minutul 91

urmare din pag.1

Roco (69). A transmis la radio Ilie Dobre, care, de bucurie că a prins un gol în direct, a închis ochii şi-a început să urle, aşa că n-a mai văzut şi cine l-a înscris. (Dar şi cei din regie îl sapă: i-au acoperit răgetele cu muzică!) ● **Jiul - Dinamo 2-5 (1-2)** Una dintre retrogradate este, cu siguranţă, echipa minerilor, care a încasat până acum 47 de goluri (aproape 4 de meci!) Huza (7), Şerban (90), respectiv Fl. Petre (28, din 11 m), Mihalcea (37, 60), Călugăriţa (75, autogol), Chiriţă (89). ● **Gloria - Petrolul 2-1 (2-1)** Mi se pare normal! Mif (3), Oană (35), respectiv Mihalache (44). ● **Ceahlăul - FCM Bacău 1-0 (1-0)** Eu ţi-s frate, tu mi-eşti frate, în noi doi un suflet bate. M. Ionescu (30) ● **U Cluj - Chindia 1-1 (0-0)** Cred că Ţălnar este cu bagajele pe hol, dacă nu cumva a ajuns deja acasă. Aşta, ca şi Mihail Marian, este purtător de cucuvea, aşa că e mai bine să-i dai banii ca să stea cât mai departe de tine. L. Mihai (67), respectiv Ţermure (54) ● **Sp. studenţesc - Farul 4-0 (1-0)** Dacă aş avea, aşa, o putere supranaturală, pe repetenţii din Regie i-aş duce şi i-aş lăsa undeva într-un pustiu african, să nu mai audă nimeni de Lulelaru, Păcleşan, Burcă, Lalciu, Pădureţ, Caramarin, Diniţă ... Au marcat: C. Popa (16), Diniţă (77). Caraman (84, 89) ● **Steaua - FC Argeş 3-1 (2-1)** Prunarii, după ce, la un moment dat, se băteau cu pumnul în piept pe locul 1, au luat-o în jos rău de tot. Ciocoiu, Cât. Munteanu, Militaru, respectiv Mutu ● **FC Naţional - Univ. Craiova 3-2 (2-0)** Au marcat R. Niculescu pentru bancari în min.10,16 şi 65 (din penalti), respectiv Ungur (min.69) şi F. Cârstea (min.87).

CLASAMENT

1. Oţelul	12	10	1	1	30-4	31(+13)
2. Steaua	11	8	2	1	28-13	26(+8)
3. Rapid	12	8	2	2	21-8	26(+8)
4. FC Naţional	11	8	1	2	16-8	25(+7)
5. FC Argeş	12	7	2	3	18-14	23(+5)
6. CSM Reşiţa	12	7	1	4	18-16	22(+4)
7. Dinamo	12	7	0	5	26-20	21(+3)
8. Univ. Craiova	11	6	1	4	27-15	19(+4)
9. Gloria	12	4	3	5	20-21	15(-3)
10. Ceahlăul	11	4	2	5	12-10	14(-1)
11. Petrolul	12	4	1	7	16-17	13(-5)
12. Sp. stud.	12	4	1	7	17-18	13(-5)
13. Foresta	12	3	3	6	8-14	12(-6)
14. Farul	12	3	3	6	10-20	12(-6)
15. U Cluj	12	2	4	6	9-14	10(-8)
16. FCM Bacău	12	1	5	6	7-15	8(-10)
17. Chindia	12	1	4	7	10-29	7(-11)
18. Jiul	12	1	0	11	10-47	3(-15)

Etapa viitoare (25-26.10.): Foresta - FCM Bacău, Univ. Craiova - CSM Reşiţa, Rapid - FC Naţional, FC Argeş - Jiul, Dinamo - Oţelul, Sp. studenţesc - Ceahlăul, Farul - Gloria, Petrolul - U Cluj, Chindia - Steaua.

Sâmbătă, 18.10.a.c., s-a stins din viaţă
ELENA GREAVU (Lenuţa)
în vârstă de 84 ani, soţie devotată, mamă şi bunică de o bunătate deosebită.
Înmormântarea, luni, 20 octombrie, în Ocna Sibiului.
Soţul, copiii, nurorile, ginerele şi nepoţii

ULTIMA ORĂ

urmare din pag.1

intervenţii chirurgicale. Doar la aşa ceva mai suntem buni!

■ Au început, la Budapesta, Campionatele mondiale de box, dar fără Feri Vastag. Singurele noastre speranţe se numesc Doroftei şi fraţii Simion, ceilalţi pugilişti din lot fiind fără şanse.

■ Baremuri primite de arbitri în campionatele naţionale de fotbal (în franci elveţieni): 1. Germania - 3299, la centru, 1650 la tuşe (30% impozit) 2. Franţa 1838 - 858 (20%) 3. Spania - 1464 - 586 (-) 4. Olanda - 1354 - 494 (-) 5. Portugalia - 1210 - 560 (-) ... 11. Italia - 504 - 252 (70%) ... 33 România - 99 - 99 (25%) ... 42. Bulgaria - 48-40 (10%)... La noi, baremul oficial nu-i grozav, dar cel „negru"...

■ În aceste zile, la Tel Aviv se desfăşoară al 18-lea Congres al Uniunii Europene a Antrenorilor de Fotbal, la care participă Anghel Iordănescu, Cornel Drăguşin şi Dan Apolzan.

■ Între tenismenii români cel mai bine plasat este Dinu Pescariu - locul 84 (cu 577 puncte în clasamentul ATP), iar cei mai slabi - Remus Farcaş, Eni Ghidirinic, Ştefan Suta, Lucian Vespar - locul 1352 (1 punct).

■ Turneul final al C.M. din Franţa va începe miercuri, 10 iunie 1998, iar finala va avea loc în 12 iulie. Va fi o vară fierbinte pentru microbişti.

■ Dr. Vasile Frânculescu a lansat ipoteza conform căreia succesele obţinute de canotoarele şi atletele noastre s-ar datora practicării sexului oral. Mai ştii?

■ Primele cuvenite pentru cei 31 de jucători din lotul reprezentativ de fotbal al României însumează 1.400.000 dolari şi vor fi achitate în cadrul unei festivităţi ce va avea loc în 22 decembrie a.c.

■ Au fost stabilite oraşele în care se vor disputa partidele din cele 8 grupe ale turneului final al CM de fotbal: Paris, Marsilia, Bordeaux, Montpellier, Lyon, Toulouse, Nantes, St.Etienne, Lens.

■ Reputatul antrenor Costică Rădulescu despre Florin Halagian: „Îşi merită soarta. Recunosc că este un antrenor remarcabil, unul dintre cei mai buni din fotbalul românesc, dar trebuia să-şi plătească păcatele. A umblat cu multe „mânării". Era destul de mânjit şi el."

■ Cică floretista Laura Badea este prietenă cu sabrerul Adrian Corlescu. Ce se vor mai „înţepa" dacă se vor căsători!

O etapă fără modificări esenţiale în clasament

Fotbal, Divizia D

▼ **ASA - Vitrometan 2-5 (1-2)**. În ciuda scorului net înregistrat în final pe tabela de scor, jocul dintre cele două ambiţioase şi la fel de arţăgoase combatante, a fost destul de echilibrat, militarii controlând - mai ales în prima repriză - suficient de autoritar ostilităţile, ei aflându-se minute mai numeroase în posesia balonului decât învingătorii, care - bazându-se pe câţiva jucători rafinaţi şi rutinaţi - s-au blocat ferm şi eficient în defensivă, de unde ieşind calm şi organizat au declanşat multiple raiduri periculoase la buturile din faţă, 5 din acestea amendând nesincronizările apărării adverse, s-au soldat cu tot atâtea goluri. Primul din ele s-a produs chiar în min. 3 când S. Popa, scăpat în careul de 16 m al sibienilor înscrie cu un şut sec, sancţionând indecizia defensivei gazdelor. Peste 4 minute amfitrionii restabilesc egalitatea, în urma autogolului înscris de S. Lucacs, care a deviat centrarea lui I. Ciorogaru, în propria poartă. În min. 10, oaspeţii marchează din nou prin O. Lazăr, acesta taxând prompt gafa partenerului S. Vitan. Gazdele atacă în valuri, dar ratează incredibil excelente situaţii prin N. Cerghizan (15, 17, din careul mic), I. Ciorogaru (21, 24), M. Risti (35) şi I. Preda (42). Vizitatorii scapă de două ori pe contraatac, dar O. Noian, nu reuşeşte să puncteze. La 5 minute după pauză, sticlarii beneficiază de o lovitură liberă laterală, I. Duda centrează peste fundaşii adverşi la T. Dabai, acesta cu capul retrimite în faţa porţii şi O. Goga reia fulgerător în plasă. Jocul e tot mai alert atacurile succedându-se la ambele buturi. După ce O. Lazăr ratează două bune ocazii, în min. 70 O. Noian - văzându-l pe Vitan mult ieşit din poartă, lobează inteligent balonul peste acesta în gol: 4-1. Peste 3 minute, I. Duda execută de la 25 m o lovitură liberă, mingea izbeşte laterala, revine în teren la O. Goga, care punctează dezinvolt de la 8 m, înscriind al 5-lea gol. În min, 83 un atac al militarilor este finalizat de G. Niţu, care stabileşte astfel scorul final. Raport de cornere: 7-6 în favoarea gazdelor.

S-au evidenţiat printr-un travaliu deosebit şi prestaţii de calitate: T. Dabai, I. Duda, S. Popa, R. Pex şi C. Stan de la învingători, C. Paştiu, G. Niţu, N. Paşca, I. Preda, N. Cerghizan şi M. Risti de la sibieni. Discret, corect şi prompt arbitrajul brigăzii alcătuite din centralul I. Fuerescu şi secunzii V. Popa şi V. Dan. ▼ **Carpaţi Mecanica - CFR Retezat PIM 1-3 (0-2).** Întrecere de foarte bună factură tehnică şi tactică la Mârşa, unde lidera clasamentului - continuându-şi seria succeselor - a întrecut clar şi fără drept de apel, o parteneră de întrecere incomodă, dar încă nu suficient de maturizată şi omogenă. Au punctat: P. Apostu (17), V. Streza (30) şi A. Fuşle (58, din penalti) pentru sibieni, I. Corlaciu (75, din penalti) în contul formaţiei gazdă. ▼ **Sparta - Construcţii 3-2 (3-0)**. Foştii campioni, după o primă repriză de excepţie, în care s-au detaşat clar, datorită golurilor marcate de D. Gaspar (24) şi M. Popa (29, 38) au redus turaţia motoarelor, permiţând constructorilor să reducă din handicap, în urma golurilor reuşite de D. Furdui(48) şi L. Iordache (62). ▼ **C.S. Incstar - Unirea 4-0 (1-0)**. Unsprezecele din Agnita - evoluând mai aproape de valoarea lotului avut - a dominat autoritar întreaga partidă, deşi ocnerii, în special în prima parte a jocului - i-au opus o îndârjită rezistenţă. Autorii golurilor: P. Roşca (16, 80), C. Oliu (60), M. Părău (65). ▼ **COMESO - Textila 3-1 (1-0)**. Biruinţă muncită, dar perfect meritată a formaţiei din Şeica Mare, ea depăşindu-şi ingrata rivală, graţie golurilor realizate de G. Ganţă (39), C. Orlandea (65) şi I. Macavei (80). Golul cisnădienilor fiind semnat de G. Comşa în min. 52 ▼ **Geromed - Romanofir 3-2 (1-0)** .Meci palpitant şi pe muchie de cuţit pe arena din marginea Mediaşului, unde echipa gazdă a făcut eforturi disperate de a se desprinde de tălmăceni, extrem de bine orânduiţi în dispozitiv şi percutanţi pe contraatac. Au marcat: M. Părduţ (4), P. Frandeş (49) şi F. Schuller (86) pentru medieşeni, respectiv I. Fiţea (51, 67) ▼ **Viitorul - „U" Mecanica Sembraz 3-0 (1-0)**. La Bazna localnicii - serios remaniaţi - alergând mai mult şi fiind totdeauna primii la minge, au învins surprinzător de sever, unsprezecele studenţesc întinerit şi aflat în plin proces de formare şi omogenizare. Autorii golurilor: V. Peptănuş (2, cu un şut de la circa 25 m care l-a surprins pe portarul sibian), D. Boţoc (79) şi I. Puşcă (90) ▼ **Record - Sticla 3-0**. Avrigenii nu s-au prezentat la Mediaş.

V.M

BIBLIOTECA SIBIU

Biblioteca

TRIBUNA sporturilor

SUPLIMENT SĂPTĂMÂNAL DE INFORMARE SPORTIVĂ AL COTIDIANULUI INDEPENDENT "TRIBUNA"

Anul VII, nr. 390 | 27.10 -2.11. 1997 | 4 pagini, 500 lei

Fotbal, Divizia B

Spectacol modest, victorie chinuită

Gaz metan - Corvinul Hunedoara 1-0 (1-0)

Din noianul de ocazii pe care şi le-au creat, gazdele n-au fructificat decât una, obţinând o victorie la limită, dar nu fără emoţii, în final hunedorenii având posibilitatea să egaleze. Partida a fost de un nivel modest, cu numeroase erori tehnice de ambele părţi.

După cum a început meciul, se părea că gaziştii vor câştiga lejer, fiindcă defensiva oaspeţilor se întrecea în gafe, numai că Teleabă (12), Popescu (19 şi 20) n-au reuşit să introducă balonul în plasa porţii adverse. A făcut-o Hanc (36), care a primit balonul de la Popescu şi a şutat puternic, sub bară, deschizând scorul. Dominarea medieşenilor a continuat, iar ratările, de asemenea: Popescu (59, 61), Iorga (60, 64, 65). Callo (67) ... Numai că, aşa cum spuneam la început, în min. 87 şi 88, Păcurar, respectiv Cireş au fost foarte aproape de golul egalizator. N-ar fi fost firesc, dar în fotbal s-au văzut destule asemenea lovituri de teatru.

Lupta între formaţiile aflate în partea de sus a clasamentului rămâne deschisă şi se va înăspri pe măsură ce ne apropiem de finalul turului, fiecare dintre combatante dorind să ierneze în postura de lider.

Până una alta, sâmbăta viitoare, pe malul Târnavei, se vor înfrunta într-un derby judeţean de tradiţie Gaz metan şi FC Inter.

A arbitrat Tiberiu Baroian (Ploieşti).

Cartonaşe galbene: Lungu, Teleabă, Callo, Tibichi, Dinu, Costăchescu.

Gaz metan: Filip - Handrea, Lungu, Fl. Şomfălean, Moldovan, Teleabă - Callo, Boruncoi (70, Gabor), Hanc - Iorga (88, Nastai), Popescu.

Corvinul: Ceclan - Bordean, Cireş, Tibichi, Sterean, Dinu - Bardac (61, Stoica), Păcurar, Costăchescu - Vereş, Neiconi (67, Chezan).

D. IONAŞCU

... EMOŢII ÎN FINAL!

F.C. INTER - U.M.T. 2-1 (1-0)

Stadion „Municipal", timp rece, gazon bun, spectatori cca 900. Au marcat: MARIUS SZEGHEDI (min. 26) şi ALEXANDRU ZOTINCĂ (min. 51), respectiv C. VARGA (min. 67, din 11 m).

F.C. INTER: Fl. Cotora - Tolciu, AL. ZOTINCĂ, TERCHILĂ, Ad. Grigore - C. Szeghedi, Mihart, POGĂCEAN, CL. MOLDOVAN (min. 73, V. Medeleanu), M. MANEA, M. SZEGHEDI (min. 85, D. Galea). Rezerve: Holom, Toader, B. Mara. Antrenori: Jan Gavrilă, Ad. Văsâi şi P. Purima.

U.M.T.: CHIMIUC - C. VARGA, Trandu, Răcelescu, Miclea (min. 55, A. Luca) - S. Mihai, Briciu (min. 46, Contescu), Miculescu (min. 46, Ploscaru), Bărbosu - PALIACU, I. ROŞU. Rezerve: S. Popovici, Cr. Iordache. Antrenori: Octavian Popescu şi Petru Andreaş.

Au arbitrat: I. Hotico 6 (Baia Mare), Z. Szekely 7 (Baia Mare) şi Gh. Dumitrescu 7 (Oradea). Observator: Grigore Macavei (Deva).

Cartonaşe galbene: Terchilă (58), Fl. Cotora (67), M. Manea (84) şi Ad. Grigore (86), respectiv Bărbosu (50), Trandu (57), Roşu (72) şi S. Mihai (85).

Raportul şuturilor: 20-7 (pe poartă 9-3). Cornere: 7-4.

Uitând din nou de necazuri, interiştii ne-au oferit sâmbătă, timp de o oră, un reuşit spectacol fotbalistic. Ei şi-au dominat clar adversarul şi dacă tirul şuturilor ar fi fost ceva-ceva mai precis, probabil că emoţiile din final s-ar fi spulberat până la pauză.

Portarul Chimiuc şi-a arătat clasa mai ales în min. 17, când Pogăcean a executat perfect o lovitură liberă de la 23 metri, toată lumea a văzut gol, însă goalkeeperul a respins în corner. După o nouă ratare a lui Manea (min. 18 „cap" razant, din 3 metri, după centrarea lui Grigore), sibienii deschid scorul: din jumătatea proprie, Pogăcean l-a lansat fără cusur, pe zona centrală, pe M. Szeghedi, care după o cursă fără obstacole a înscris pe sub Chimiuc, ieşit în întâmpinare. 1-0 în min. 26, gol neobservat de mulţi spectatori preocupaţi de soarta unui tânăr căruia i se făcuse rău în tribună. Timişorenii au, la rândul lor, o mare ocazie prin Mihai Sorin (min. 30), dar Fl. Cotora respinge excelent în corner.

La trei minute după reluare, Chimiuc se remarcă la şutul lui Pogăcean, dar se recunoaşte învins în min. 51: C. Szeghedi execută un corner, Trandu îl „ţine" în careu pe M. Szeghedi, arbitrul lasă avantaj şi Al. Zotincă marchează cu şpiţul, la colţul lung, 2-0. Oaspeţii ripostează. Se joacă pe

Marius SZEGHEDI

continuare în pag.4

Mircea BIŢU

Baschet, divizia A, m

Erbaşu Steaua Bucureşti - CSU Forest Sibiu 73-69 (41-35)

▼ Deşi au pierdut meciul, sibienii au avut o prestaţie bună, într-o partidă viu disputată care, dacă atacul le-ar fi funcţionat normal, o puteau câştiga ▼ Defensiva sibiană a fost eficientă, variată şi uneori surprinzătoare ▼ În atac au contat, practic, doar Tordai, Muntean, Lăpădat şi Bubanja ▼ Bună prestaţia arbitrului Olaru, cu multe greşeli cea a timişoreanului Bucerzan. Acesta din urmă nu a sancţionat repetatele faulturi (la primirea mingii), făcute de Sorin Ardelean şi Costel Ştefan ▼ Procentajele echipei sibiene: 50% la aruncările de 2 puncte; 59% la aruncările libere şi 24% la cele de 3 puncte ▼ În raport cu indicele valoric, Tordai s-a situat pe primul loc (0,636), Muntean şi Lăpădat pe următoarele (cu 0,300) ▼ Satisfăcător au evoluat Alecu, Bubanja şi Kovacs. Foarte slab au jucat Pelger şi Spânu.

Partidă viu disputată, spectaculoasă, între două echipe valoroase, deschisă oricărui rezultat. Au câştigat bucureştenii datorită unui plus de eficienţă la realizare. Meciul a avut o desfăşurare sub semnul echilibrului, antrenorul Mircea Vulc trimiţând în teren primii cinci jucători în aceeaşi formaţie ca în partida cu „U" Elba Timişoara, dar operând apoi modificări obiective. Cea mai mare diferenţă pe tabela de scor a fost înregistrată în min. 8 (31-21), moment în care Claudiu Muntean, intrat în

continuare în pag.4

Octavian RUSU

Minutul 91

Balcanici și spurcați la gură

Campionatul primei noastre divizii se dispută - după cum se vede în fiece clipă - mai mult prin culise şi pe culoarele tribunalelor, băieţii încălţaţi în ghete cu crampoane fiind aşa, de ochii novicilor care se mai duc la tribune şi, culmea, fac şi infarcturi. Ultimul „spectacol" penibil ni l-au oferit Mircea Sandu, Dumitru Sechelariu şi avocaţii lor, care s-au spurcat ca la uşa cortului cu prilejul uneia dintre înfăţişările la procesul în care „Naşul" îi pretinde primarului de Bacău nici mai mult, nici mai puţin decât un miliard de lei daune morale!

Aşa stând lucrurile, partidele de campionat sunt absolut anoste, fotbaliştii ştiind că, ori joacă, ori nu, ori câştigă, ori nu, vor fi răsfăţaţi în continuare de aceşti diriguitori care de pe urma lor s-au făcut cunoscuţi în târg, scapă la sfârşit de săptămână de acasă, beau şi mănâncă prin localuri de lux, cu lăutari şi fete vesele mereu puse pe hârjoană.

Etapa care a trecut a avut, zice-se două derby-uri, însă mie nu mi s-a părut să depăşească nivelul general al fotbalului nostru intern.

■ Rapid - FC Naţional 2-1 (1-0) a fost presărat cu

continuare în pag.4

(n.i.d.)

Fotbal, divizia C

Şoimii Sibiu - Petrolul Stoina 2-1 (2-0)

Două reprize total diferite. Prima parte a fost dominată de gazde, care prin combinaţii derutante pe ambele flancuri, cu o apărare de netrecut, un mijloc laborios şi un atac în vervă, i-au descumpănit pe petroliştii situaţi pe locul 4 al clasamentului. Ce vreau să subliniez este că se joacă altceva, mai combinativ, cu dese schimbări de direcţie ale atacurilor şi un angajament demn de subliniat. Ca urmare primul gol a venit foarte repede, în min. 3, când

continuare în pag.4

I. PLEŞCA

În pag.3 MAPAMOND SPORT

Seria I CLASAMENTE Divizia B Seria a II-a

Dunărea Galaţi - Poli Iaşi 3-4, Dunărea Călăraşi - Midia 2-1, FC Braşov - FC Oneşti 1-0, Foresta II - Petrolul 1-0, Metalul - Poiana 2-3, Nitramonia - Astra 0-2, Dacia - Metrom 3-0, Gloria - Tractorul 0-0, Rocar - Precizia 1-4.

1. Astra Ploieşti	12	10	2	0	27-6	32(+14)
2. FC Oneşti	12	9	1	2	35-13	28(+10)
3. FC Braşov	12	8	3	1	19-7	27(+9)
4. Tractorul Braşov	12	7	2	3	21-9	23(+5)
5. Metrom Braşov	12	6	2	4	13-11	20(+2)
6. Precizia Săcele	12	6	2	4	15-14	20(+2)
7. Petrolul Moineşti	12	6	1	5	27-19	19(+1)
8. Midia Năvodari	12	6	1	5	18-22	19(+1)
9. Rocar Bucureşti	12	5	2	5	16-20	17(-1)
10. Poli Iaşi	12	5	1	6	17-18	16(-2)
11. Foresta II	12	4	3	5	15-17	15(-3)
12. Poiana Câmpina	12	4	2	6	17-19	14(-4)
13. Dacia Brăila	12	4	0	8	25-25	12(-6)
14. Nitramonia	12	3	1	8	15-17	10(-8)
15. Gloria Buzău	12	2	4	6	11-23	10(-8)
16. Metalul Plopeni	12	2	4	6	7-21	10(-8)
17. Dunărea Galaţi	12	2	3	7	14-26	9(-9)
18. Dunărea Călăraşi	12	1	2	9	8-33	5(-13)

Etapa viitoare (1.11): FC Oneşti - Metrom, Astra - FC Braşov, Midia - Nitramonia, Poli Iaşi - Metalul, Poiana - Dunărea Călăraşi, Gloria - Dacia, Tractorul - Rocar, Precizia - Foresta II, Petrolul - Dunărea Galaţi.

Dacia - CFR Cluj 4-1, Vega - Gloria 4-3, Inter - UMT 2-1, Gaz metan - Corvinul 1-0, FC Baia Mare - UTA 2-0, ARO - ASA 0-0, Minerul - Apulum 3-2, Unirea - Poli Timişoara 2-1, Electroputere - Olimpia 3-1.

1. Minerul Motru	12	8	1	3	22-15	25(+7)
2. GAZ METAN MEDIAŞ	12	8	0	4	18-11	24(+6)
3. ASA Tg. Mureş	12	7	2	3	19-12	23(+5)
4. Dacia Piteşti	12	7	1	4	20-16	22(+4)
5. Olimpia S. Mare	12	7	1	4	19-16	22(+4)
6. FC Baia Mare	12	6	2	4	21-18	20(+2)
7. Unirea Dej	12	6	1	5	19-17	19(+1)
8. Poli Timişoara	12	6	0	6	17-14	18(0)
9. Apulum A. Iulia	12	6	0	6	16-15	18(0)
10. Electroputere	12	5	1	6	17-15	16(-2)
11. Corvinul	12	5	1	6	12-12	16(-2)
12. FC INTER SIBIU	12	5	1	6	14-15	16(-2)
13. ARO Câmpulung	12	4	3	5	13-13	15(-3)
14. Gloria Reşiţa	12	5	0	7	16-21	15(-3)
15. UM Timişoara	12	4	2	6	17-23	14(-4)
16. Vega Deva	12	3	3	6	16-22	12(-6)
17. CFR Cluj	12	3	1	8	9-19	10(-8)
18. UT Arad	12	2	2	8	12-23	8(-10)

Etapa viitoare: ASA - UMT, Olimpia - ARO, UTA - Electroputere, CFR Cluj - Vega, Gloria - FC Baia Mare, Gaz metan - FC Inter, Corvinul - Unirea, Poli Timişoara - Minerul, Apulum - Dacia.

Încă un trofeu!

Când am auzit că nişte handbalişti români pleacă într-un turneu în Quatar, am crezut că nu am auzit bine. Când am citit că echipa naţională de handbal a României (băieţi) cu efectivul complet şi cu doi antrenori principali - Gh. Goran şi Cezar Nica - la

Peluza a IV-a

timonă, pleacă să joace în Quatar, am crezut că o fi vreo greşeală de tipar. Nu era. M-am gândit atunci că deplasarea a fost ticluită de domnul ministru Stănescu căruia i-o fi scăpat Quatarul şi va conduce delegaţia de sportivi români. N-a fost nici asta. Misterul deplasării naţionalei noastre de handbal s-a spulberat după câteva zile când prin gazete şi pe la radio s-a dat adevărul gol-goluţ; adevărul gooooool cum ar spune cineva.

Toată deplasarea se leagă de sănătatea emirului Quatarului. Bolnav de gâlci, emirul s-a dus în America, la doctor. Obiceiul pe acolo este că dacă emirul se întoarce acasă de undeva, să fie primit cu o distracţie oarecare, să-l amuze cu ceva pe suveran, în semn de iubire, supuşii. În general se prezintă dresuri de şerpi. De data asta s-a organizat un turneu de handbal. Nefiind emirul o persoană pretenţioasă, alegerea organizatorilor a căzut pe reprezentativa noastră care s-a şi repezit la aeroport. Asta-i tot. Handbaliştii români s-au întors cu bine şi cu trofeul „Gâlcile emirului".

Mihai BRATU

Atletismul - regele ambiţiei, dârzeniei şi hotărârii

Multă lume spune că fotbalul e sportul-rege. Aşa o fi ... Acum, nu am de gând să vă spun care este părerea mea referitoare la această informaţie. Poate, cu altă ocazie ... Totuşi îmi permit să spun că atletismul este regele AMBIŢIEI, DÂRZENIEI ŞI HOTĂRÂRII.

Este adevărat că atleţii nu sunt plătiţi aşa cum sunt - spre exemplu - fotbaliştii, la multe competiţii, în afară de antrenori cunoscuţi şi câţiva gură-cască, nu asistă nimeni; nu se face atâta tam-tam în presă sau la TV despre o anumită competiţie atletică. Doar câţiva ziarişti mai scriu despre acest sport care a reprezentat şi încă mai reprezintă "inima olimpiadelor".

Multe dintre competiţii sunt ignorate. Se scrie despre echipa naţională, despre vedetele ei, poate despre unu-doi antrenori. Dar despre restul lumii atletice nu mai scrie nimeni? Să nu uităm că vedetele de azi, mâine-poimâine se vor retrage. Cine le va lua locul?

Mulţi visează să fie componenţi ai echipei naţionale, să reprezinte ţara în competiţiile internaţionale; însă de cele mai multe ori, după ce au parcurs o parte din drumul spre visul lor, renunţă ... De ce ? Poate că văd cu câtă indiferenţă sunt trataţi, pentru că văd că eşti băgat în seamă doar dacă eşti campion european, mondial sau olimpic. Ce contează că ai devenit campion naţional la juniori I sau că ai câştigat un oarecare Grand-Prix? Dar campionii europeni, mondiali şi olimpici de azi au trecut şi ei, ieri, prin aceste etape atât de necesare drumului spre vârful piramidei. Fiecare concurs e foarte important şi dacă, uneori, ne tratăm cu indiferenţă campionii - acest lucru nu se întâmplă numai în atletism (ex. gimnastele noastre, campioane mondiale la Lausanne, au fost premiate de oficialii din Deva, la o lună şi jumătate de la încheierea campionatelor amintite mai sus)! Mâine poate nu vom mai avea despre cine să scriem ...

Revenind la atletismul sibian, reamintesc cititorilor că, sâmbătă, 18 octombrie a.c., s-a desfăşurat Campionatul Judeţean de Tetratlon. Din cauza ceţii, abia puteai vedea la 10 m, ce să le mai ceri participanţilor să arunce mingea de oină sau să sară în lungime! Aşadar, nici pomeneală (pretenţie) de performanţe deosebite!

Totuşi, ceaţa s-a îndurat de organizator (Inspectoratul Judeţean Şcolar) şi a făcut posibilă, ceva mai târziu, desfăşurarea concursului. La această competiţie a fost prezent şi dl. prof. Marcel Avram - inspector de specialitate.

Rezultatele înregistrate au fost următoarele:

Fete: 1. Şc. Gen. nr. 5 Sibiu - 1204 puncte, 2. Şc. Generală nr. 7 Sibiu - 1115 p., 3. Şc. Gen. nr. 3 Cisnădie - 1066 p., 4. Şc. Gen. nr. 4 Mediaş - 1033 p.

Băieţi: 1. Şc. Gen. nr. 3 Cisnădie - 1196 p, 2. Şc. Gen. nr. 1 Sibiu - 1170 p. (o plăcută surpriză). 2. Şc. Gen. nr. 9 Sibiu - 1150 p., 4. Şc. Gen. Cristian - 834 p.

Pentru faza de zonă s-au calificat echipele campioane judeţene atât la fete, cât şi la băieţi.

Ramona POPA

Sportivul săptămânii

Adela Găvozdea - de la salturile în apă la salturile din văzduh

Pe la începutul acestui an scriam în "Tribuna sporturilor" despre o sportivă în plină ascensiune: eleva Adela Găvozdea. După Anca Udvescu, Adela era speranţa ţării la sărituri în apă, graţie performanţelor sale, obţinute în 1996, a fost nominalizată a doua pe lista celor mai buni 10 sportivi ai anului, din judeţul Sibiu. Dintre performanţele sale amintim doar câteva: locul V la platformă la Campionatul European de Juniori; locul II la Campionatele Internaţionale ale Germaniei, locul II la trambulina de 1 m şi la platformă la Grand Prix (Franţa); locul I la 1 m, II la platformă şi III la trambulina de 3 m la Campionatele Internaţionale ale Austriei; locul I la platformă la Campionatele Balcanice de juniori; locul III la trambulina de 3 m la Campionatul Naţional de seniori, în sfârşit titlul de campioană absolută de juniori pe 1996.

Prin luna mai a.c., mama sa, Zita Găvozdea, îmi spunea că fiica ei a abandonat săriturile, preocuparea sa de căpătâi fiind şcoala (este elevă în clasa a XI-a la Liceul "Octavian Goga" Sibiu).

Nu mică ne-a fost surpriza să aflăm, din "Gazeta sporturilor", că în cadrul Campionatului Naţional de Paraşutism, ce a avut loc la Craiova, sibianca Adela Găvozdea a ocupat locul I la secţiunea acrobaţie şi locul II în clasamentul general, alături de alt sportiv sibian, Adrian Savu, situat pe locul II la acrobaţie şi pe locul I la general.

Despre această nouă pasiune a Adelei, tatăl ei, prof. Andrei Găvozdea, ne-a spus: "Adela, de la abandonarea săriturilor în apă, a început, din luna martie, să se pregătească zilnic, cu multă voinţă, la paraşutism în cadrul clubului Transilvania, sub conducerea domnului Vasile Mihanciu. Practic, săriturile cu paraşuta le-a început în luna iunie. La Craiova ea a obţinut locul I, realizând cel mai bun timp la acrobaţie, care a coincis cu cel de al 100-lea salt".

Nu ne rămâne decât să-i urăm Adelei mult succes pe noul-drum!

Ilie IONESCU

Campionatul Municipal de Cros

În urmă cu câteva zile, s-a desfăşurat Campionatul Municipal Sibiu de Cros. Rezultatele înregistrate la această competiţie au fost următoarele:

Clasament echipe - **Fete: 11-12 ani** - 1. Şcoala Generală nr.7; 2. - Şcoala Generală nr. 9; 3. - Şcoala Generală nr. 12.; **13-14 ani** - 1. Şcoala Generală nr. 19; 2. Şcoala Generală nr. 10; 3. Şcoala Generală nr. 15. **Băieţi: 11-12 ani** - 1. Şcoala Generală nr. 7, 2. Şcoala Generală nr. 25, 3. Şcoala Generală nr. 5.; **13-14 ani** - 1. Şcoala Generală nr. 9; 2. Şcoala Generală nr. 25; 3. Şcoala Generală nr. 10.

Atletism

Clasamentul la individual se prezintă în felul următor:

Fete: 11-12 ani - 1. Elena Iosif (Şc. Gen. nr. 25), 2. Raluca Merintean (Şc. Gen. nr. 7); 3. Cristina Ciovână (Şc. Gen. nr.12).; **13-14 ani** - 1. Cristina Voina (Şc. Gen. nr. 19), 2. Elena Turcu (Şc. Gen. nr. 19), 3. Adriana Surdu (Şc. Gen. nr. 7).

Băieţi: 11-12 ani - 1. Călin Trohin (Şc. Gen. nr. 5), 2. Marius Căluţiu (Şc. Gen. nr. 7), 3. Ionuţ David (Şc. Gen. nr. 25).; **13-14 ani** - 1. Adrian Banea (Şc. Gen. nr. 9), 2. Adrian Dina (Şc. Gen. nr. 17), 3. Horia Negrilă (Şc. Gen. nr. 18).

Ramona POPA

Judo

Aur şi argint pentru judoka de la C.S.Ş. Şoimii Sibiu

În perioada 17-19 octombrie, la Rm. Vâlcea s-a desfăşurat finala Campionatului Naţional de judo-juniori I (tineret). Sportivii pregătiţi de prof. **Ioan Domnar** au reuşit să obţină o medalie de aur prin **Claudiu Baştea**, la categ. 65 kg, şi una de argint prin **Cristian Oţet**, la categ. 95 kg. Ceilalţi finalişti de la Sibiu s-au clasat în primele 8 locuri.

De remarcat că sportivul Claudiu Baştea va participa, luna viitoare la Campionatul European de Tineret ce va avea loc la Ljubljana.

I.I.

PROGRAM TVR

Luni, 27 octombrie

Programul 1: 10.30 Lumină din lumină 12.00 TVR Info 12.05 Ferestre spre lume 13.00 Secretele nisipului (s/r) 14.00 TVR Info 14.10 Şeicul (s/r) 15.00 Meridianele dansului (r) 15.30 Emisiune în limba maghiară 17.00 TVR Info 17.10 Sailor Moon (d.a) 17.35 Casa de piatră (s) 18.00 Istoria românilor (IV) 18.30 Interactiv tele-joc 19.00 Sunset Beach (s) 19.50 Agenda muzelor 19.55 Doar o vorbă "săţ-i" mai spun! 20.00 Jurnal 21.00 Echipa de intervenţie (s) 22.00 Feţele schimbării 23.00 Jurnalul de noapte 23.15 Sport 23.30 Canary Warf(s) 23.55 Scena 0.25 TVR Club

Programul 2: 12.00 Sunset Beach (s/r) 12.45 Ecranul (r) 16.00 Micaela (s) 16.55 Cristal (s) 20.00 Secretul (s) 22.00 Forţa lăuntrică (f)

Marţi, 28 octombrie

Programul 1: 6.00 Ora 6 fix! 8.30 Sailor Moon (d.a./r) 9.00 TVR Cluj-Napoca 10.00 TVR Info 10.05 TVR Iaşi 11.00 TVR Timişoara 12.00 TVR Info 12.05 Secretul (s/r) 13.00 Secretele nisipului (s/r) 14.00 TVR Info 14.10 Şeicul (s/r) 15.00 Un alt abecedar... 15.30 Eccleziast '97 16.00 Emisiune în limba maghiară 17.00 TVR Info 17.10 Sailor Moon (d.a.) 17.35 Casă de piatră (s) 18.00 În flagrant 18.30 Interactiv Tele-Joc 19.00 Sunset Beach (s) 19.50 Agenda muzelor 19.55 Doar o vorbă "săţ-i" mai spun 20.00 Jurnal 21.00 Conformistul (f) 23.00 Jurnalul de noapte 23.15 Sport 23.30 Canary Wharf (s) 23.55 Universul cunoaşterii 0.45 Parfumul străzilor

Programul 2: 8.30 Canary Wharf (s) 8.55 Echipa de intervenţie (s/r) 10.30 Savannah (s/r) 12.00 Sunset Beach (s/r) 16.00 Micaela (s) 16.55 Cristal (s) 20.00 Secretul (s)

Miercuri, 29 octombrie

Programul 1: 6.00 Ora 6 fix! 8.30 Sailor Moon (d.a.) 9.00 TVR Cluj-Napoca 10.00 TVR Info 10.05 TVR Iaşi 11.00 TVR Timişoara 12.00 TVR Info 12.05 Secretul (s/r) 13.00 Secretele nisipului (s/r) 14.00 Şeicul (s/r) 14.55 Fotbal: Universitatea Craiova - Steaua 16.50 Între islam şi modernitate 17.00 TVR Info 17.10 Sailor Moon (d.a.) 17.35 Casa de piatră (s) 18.00 Medicina pentru toţi 18.30 Interactiv tele-joc 19.00 Sunset Beach (s) 19.50 Agenda muzelor 19.55 Doar o vorbă "săţ-i" mai spun 20.00 Jurnal 21.00 Valsul lebedelor (teatru) 22.20 Tele-comandă (do) 23.00 Jurnalul de noapte 23.15 Magazin sportiv 23.45 Cultura în lume 0.15 Studioul şlagărelor

Programul 2: 8.30 Canary Wharf (s) 12.00 Sunset Beach (s) 16.00 Micaela (s) 16.55 Cristal (s) 20.00 Secretul (s) 22.00 Un om cu greutate (f)

Joi, 30 octombrie

Programul 1: 6.00 Ora 6 fix! 8.30 Sailor Moon (d.a.) 9.00 TVR Cluj-Napoca 10.00 TVR Info 10.05 TVR Iaşi 11.00 TVR Timişoara 12.00 TVR Info 12.05 Secretul (s/r) 13.00 Secretele nisipului (s/r) 14.00 TVR Info 14.10 Şeicul (s/r) 15.00 Dialog 15.30 Pompierii vă informează! 15.45 Lege şi fărădelege 16.00 Convieţuiri 17.00 TVR Info 17.10 Sailor Moon (d.a.) 17.35 Casa de piatră (s) 18.00 Timpul Europei 18.30 Interactiv tele-joc 19.00 Sunset Beach (s) 19.45 Rezultatele tragerilor Super Loto 5/40 şi Expres 19.50 Agenda muzelor 19.55 Doar o vorbă "săţ-i" mai spun 20.00 Jurnal 21.00 Marguerite Volant (f) 22.00 Cu ochii'n patru 23.00 Jurnalul de noapte 23.15 Sport 23.25 Pariul Trio 23.30 Canary Wharf (s) 23.55 Bank-Note 0.25 Întâlnirea de la miezul nopţii

Programul 2: 8.30 Canary Wharf (s) 12.00 Sunset Beach (s/r), 12.45 Magazin sportiv (r) 16.00 Micaela (s) 18.45 Handbal: România - Portugalia 20.15 Secretul (s) 22.00 Cinematograful de artă: În numele Domnului

Vineri, 31 octombrie

Programul 1: 6.00 Ora 6 fix! 8.30 Sailor Moon (d.a.) 9.00 TVR Cluj-Napoca 10.00 TVR Info 10.05 TVR Iaşi 11.00 TVR Timişoara 12.00 TVR Info 12.05 Secretul (s) 13.00 Convieţuiri 13.30 Sănătate, că-i mai bună decât toate (r) 14.00 TVR Info 14.10 Şeicul (s/r) 15.00 De la lume adunate... 15.30 Emisiune în limba germană 17.00 TVR Info 17.10 Mapamond 17.35 Casa de piatră (s) 18.00 Treptat-treptat (s) 19.00 Sunset Beach (s) 19.50 Agenda muzelor 19.55 Doar o vorbă "săţ-i" mai spun 20.00 Jurnal 21.00 Povestea lui Larry McLinden (f) 22.35 La volan 23.00 Jurnalul de noapte 23.15 Sport 23.30 Canary Wharf (s) 23.55 Portret în oglindă 0.25 Cinematograful de noapte: Frumoasa şi bestiile

Programul 2: 8.30 Canary Wharf (s/r) 8.55 Marguerite Volant (s/r) 12.00 Sunset Beach (s/r) 16.00 Micaela (s) 16.55 Cristal (s) 20.00 Secretul (s) 22.20 Nocturna sportivă 23.00 Ai ruj pe guler! (s)

Sâmbătă, 1 noiembrie

Programul 1: 7.00 Bună dimineaţa... de la Iaşi! 8.30 Alfa şi Omega 9.00 TVR Info 9.05 Ba da! Ba nu! 10.05 Viaţa ca în viaţă (s) 10.55 Topaze (f) 12.30 Mork şi Mindy (s) 13.00 America sălbatică (do) 13.30 Ecranul 14.00 A doua alfabetizare 14.30 Start-Rec 15.30 Scena politică 16.00 Fotbal: FC Naţional - Dinamo 18.00 Disney (d.a.) 18.30 Hollyoaks (s) 19.00 Teleenciclopedia 19.55 Doar o vorbă "săţ-i" mai spun 20.00 Jurnal 21.00 Savannah (s) 21.55 Mari vedete pe scena Festivalului Internaţional Cerbul de Aur, 1997 23.35 TVR Info 23.40 Piaţa Spaniei (s) 0.35 Arena As

Programul 2: 8.30 Lupii aerului (s) 14.00 Emilie (s) 16.00 Micaela (s) 16.55 Cristal (s) 20.00 Iubire interzisă (f/I) 21.35 Iubire interzisă (f/II)

Duminică, 2 noiembrie

Programul 1: 7.00 Bună dimineaţa! 8.30 Lumină din lumină 9.00 TVR Info 9.05 Legenda Albei ca Zăpada (da) 9.35 Aventurile lui Shirley Holmes (s) 9.55 Arlechino 10.45 Biserica satului 11.00 Viaţa satului 12.30 Tezaur folcloric 13.00 Serial de călătorii 14.00 TVR Info 14.10 Atlas 14.40 Turnul Babel la Iaşi 17.00 Dintre sute de catarge... 18.00 Disney (d.a.) 18.30 Ce vrăji a mai făcut nevasta mea, Samantha? (s) 19.00 Robingo 19.45 Tragerile Loto Special 6/49 şi Noroc 19.55 Doar o vorbă "săţ-i" mai spun 20.00 Jurnal 21.00 Iubită de închiriat (f) 22.40 Camel Planet 23.30 TVR Info 23.35 Pariul Trio 23.40 Portrete în acvaforte 0.10 Cronos şi Eutherpe

Programul 2: 8.30 Lupii aerului (s) 14.00 Magazin sportiv 16.00 Micaela (s) 16.55 Cristal (s) 20.00 În plină acţiune (s) 21.00 Repriza a treia

MAPAMOND SPORT

Max Biaggi: "Asta-mi place, asta nu-mi place!"

Iată câteva lucruri pe care le agrează campionul mondial la motociclism (clasa 250 cm cubi), italianul Massimiliano Biaggi, oferindu-ne şi argumentele de rigoare:

▼ Spaţiile verzi şi sălbatice ale Australiei, care îţi dau senzaţia totală a libertăţii

▼ Televiziunea: o terapie excelentă pentru a adormi

▼ Îmi place să mă destind ascultând un fond sonor de pian sau o casetă cu Beatles

▼ Îmi place să meditez la religie în timpul călătoriilor mele cu avionul, când suntem acolo sus, sunt sigur că Judecătorul nostru ne priveşte foarte atent

▼ Ceaiul de piersici şi Coca-Cola Light: spală organismul

▼ Jurnalele de modă, sunt un admirator înfocat al lui Armani şi Versace

▼ Bon Jovi: am o colecţie întreagă a grupului. Îmi mai plac ritmurile africane

▼ Filmele de acţiune şi actriţa Sandra Bullock

▼ Îl admir pe Carl Lewis: are o carieră genială şi inegalabilă

▼ Apreciez discreţia: contează foarte mult pentru mine

▼ Îmi place să mănânc fettucine cu sos berlinez. Înnebunesc la gândul lor!

▼ Îmi place Jacques Villeneuve: vorbim foarte des la telefon

Lucrurile pe care le detestă Max Biaggi sunt la fel de numeroase:

▼ Detest alcoolul şi cafeaua. N-am băut cafea în toată viaţa mea!

▼ Alaska, sper să nu ajung vreodată să trăiesc într-o regiune atât de friguroasă

▼ Astrologia, chiar dacă uneori cred că toate aiurelile acestea au un miez de adevăr

▼ Urăsc să mă gândesc la accidentul pe care l-am avut în 1990 la Monza. Am trăit trei luni de infern, cât au încercat doctorii să-mi repare braţul

▼ Elicopterul: acest mijloc de transport mă terorizează

▼ Ferrari de altădată: prea nesigure, exact inversul celor de astăzi. Preferatele mele sunt maşinile Porsche, le ador

▼ Să merg la cazino. Jocurile de acolo mă enervează şi mă plictisesc

▼ Detest să fiu trezit din somn de telefon. Este insuportabil!

▼ Să port cravate. Am impresia că mă voi sufoca

▼ Nu suport infidelitatea. Dar deloc!

▼ Faptul că în Italia există atâtea legi. Cred că este ţara în care sunt cele mai multe legi. Şi nici una nu funcţionează cum trebuie.

Fotografia săptămânii

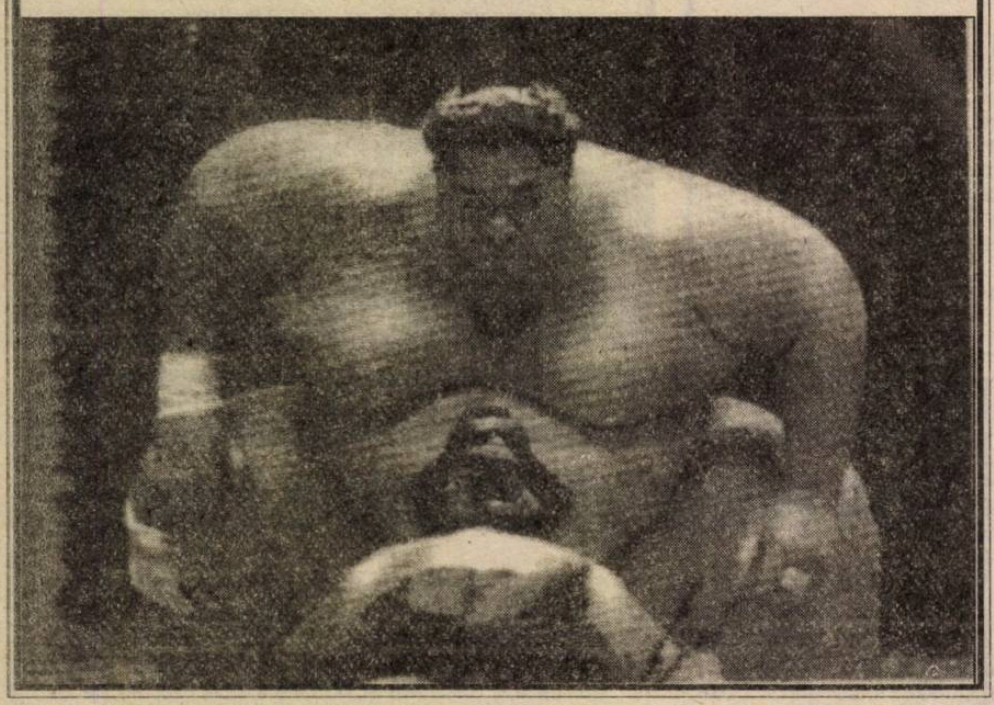

Youri Djorkaeff: "În Italia n-ai timp de relaxare"

- Câţi ani ai petrecut la Lyon?

- Am plecat din Paris, împreună cu părinţii mei când aveam patru ani şi am părăsit Lyonul când aveam şaisprezece, pentru a juca la Grenoble. Doisprezce ani înseamnă o felie de viaţă, poate cea mai importantă, cea care contează cel mai mult. La Lyon este toată viaţa mea. Am locuit în Marsilia, cu familia mea, dar nu-mi amintesc nimic. De la Paris am nişte amintiri foarte îndepărtate. Dar, orăşelul Lyon ...

- Care sunt cele mai frumoase lucruri de care îţi aduci aminte de acolo?

- Viaţa mea de puşti. Comunitatea armeană. Familia. Solidaritatea. Lipsa de griji, datorită căreia puteam să mă joc pe stradă sau pe terenul de fotbal. Am crescut şi nimic nu s-a întâmplat. M-am dezvoltat cât se poate de normal, fără să am nici palate şi nici caleaşcă aurie la scară. Dacă, în ziua de astăzi, eu sunt ceea ce sunt, este pentru că totul s-a petrecut aşa cum s-a petrecut, aşa cum a trebuit în acei ani în care am locuit la Lyon. Nu-mi amintesc să fi avut nici o zi înnegurată. Şi toate acestea mulţumită familiei mele, datorită ei sunt acum cu capul pe umeri.

- Ce a rămas în urma ta la Lyon?

- Îl am acolo pe tatăl meu, doi unchi, pe verii mei.

- Să vorbim mai exact despre Inter. Te-ai gândit, aşa cum s-au gândit alţii, că formaţia ta are o garnitură de atac foarte "grea", în vreme ce apărarea este ceva mai subţirică?

- Nu m-am gândit foarte mult. Într-un singur an în Italia, s-au făcut recrutări mai spectaculoase decât în câţiva ani în total. Într-adevăr, Campionatul cere acest lucru. Toate partidele te obligă să acţionezi în consecinţă. Şi acest lucru se transpune de la echipă la individ. Nu ai dreptul să te împotriveşti. Juventus pierde un meci şi intră în criză. Aşa este Italia. Nu ai permisiunea să te relaxezi. Un sezon este lung, cu adevărat lung. Se poate spune că am trăit şi o perioadă de pregătire cel puţin bizară.

- De ce?

- Pentru că o grămadă de jucători nu erau acolo. Erau tot felul de veniri şi de plecări. Un du-te vino continuu. Antrenorul trebuia să lucreze în funcţie de jucătorii pe care îi avea la îndemână. Eu am jucat primul meu meci amical cu o singură zi de antrenament în spate. Ronaldo a venit şi el foarte târziu. Sud-americanii noştri aveau meciuri de calificare la Mondiale. Ca atare nu am avut parte de meciuri amicale satisfăcătoare. Am observat că nu au fost deloc reuşite.

- Şi ai simţit asta cu adevărat?

- Lipsea "momeala". Victoria şi cele trei puncte. Ştiam de la început că făceam parte dintr-o echipă de competiţie. Nu dintr-o echipă pentru partide amicale. Eram sigur de forţa noastră. Nu de unitatea noastră, ci de forţa noastră.

- Şi eraţi siguri că veţi învinge?

- Ştii, anul trecut. Când au văzut de ce sunt în stare, în momentul în care a sosit noul antrenor, a spus: "Puteţi vinde pe toată lumea, mai puţin pe Pagliuca şi Djorkaeff". Deci, pornind de aici ... Mai târziu a trebuit să încep să mă impun. Nu trăim din trecut, nu respirăm prin ceea ce am făcut deja. Trebuie mereu să facem dovada valorii.

- Haide să vorbim puţin despre fenomenul Ronaldo. Este într-adevăr un fenomen?

- Da, bineînţeles. La toate nivelele. Pentru mine, este, cum să mă exprim?... Are har. Trebuie doar să-l exploateze cu cap şi la momentul potrivit.

- Şi care este acel har? Forţa fizică? Puterea de a accelera?

- În general, când jucătorii sunt dotaţi, tot harul lor se restrânge la cuvântul "gol". Sau la capacitatea de a centra perfect; sau la un extraordinar joc cu capul. Ronaldo le are pe toate. Asta este diferenţa principală. Are toate aceste calităţi la nivel de vârf. Se poate etala pe plan fizic, tehnic şi în ceea ce priveşte golul.

- Vei progresa până la nivelul lui Ronaldo?

- Bineînţeles. Şi pot să-l fac şi eu să progreseze, asta este cel mai frumos lucru. Încerc să-mi servesc echipa în condiţii cât mai aproape de perfecţiune. Noi doi ne înţelegem bine.

- Alături de el, presiunea care domneşte asupra lui Inter este delirantă, nu-i aşa?

- Asta cu siguranţă: prezenţa lui Ronaldo a schimbat viaţa lui Inter Milano. Avem de a face cu cineva care şi-a depăşit statutul de vedetă: acum este un fenomen. Acum, când avem meci în deplasare, avem nevoie de mai multe măsuri de siguranţă, la toate nivelele, atât de multă lume atrage Ronaldo. Acum, un meci de-al nostru este retransmis la televiziune în 150 de ţări. Lui îi convine această mediatizare, este extraordinar pentru el. Eu n-aş putea trăi în felul acesta. Ar fi prea mult pentru mine!

Octavian Belu ar fi vrut să fie medic

2. (urmare din numărul trecut)

- Ce ne puteţi spune despre planurile de viitor? Aţi avut numeroase oferte din străinătate şi s-a spus că intenţionaţi să vă retrageţi de la conducerea lotului olimpic.

- Nu pot spune că aceste oferte au apărut numai acum, la acest CM de la Lausanne, ofertele au apărut chiar din al doilea an al prezenţei mele la lotul naţional de gimnastică, deci prin 1982. Eu am un caracter mai "tare", nu mă entuziasmez foarte repede, chiar la sume care pot părea atât de tentante încât să nu poţi să reziştI. Eu iau în calcul mai mulţi factori şi pun înaintea banilor nu gloria, dar oricum, acea poziţie pe care pot să o am ca antrenor al unei echipe campioane mondiale, deci, într-un fel mă mulţumeşte mai mult această poziţie de lider decât o sumă mare obţinută în străinătate la un club oarecare. Nu am găsit încă o propunere care să mă facă să renunţ la tot ce am realizat.

- Deci veţi rămâne la lotul naţional pentru a "ataca" un nou CM şi Olimpiada de la Sydney?

- Eu zic să nu privim atât de departe, acum calendarul internaţional îţi permite un respiro de doi ani între Campionatele Mondiale. Mai întâi voi cerceta dacă izvorul de talente atât de mediatizat al României mai are debit. Poate că singurul lucru care m-ar face să renunţ ar fi să mă conving că nu se mai găsesc talente sau nu mai este timp pentru a pune pe picioare o nouă echipă capabilă să se lupte pentru titlul mondial.

- Aveţi în lotul de la Deva o gimnastă cu rezultate bune (deşi nu la CM pentru că nu are încă 16 ani), Maria Olaru. Credeţi că poate deveni o nouă stea?

- Maria Olaru este o gimnastă cu disponibilităţi pentru marea performanţă şi cu rezultate notabile la turneele de juniori, componentă a clubului Cetate Deva. Noi sperăm să fie una dintre vedetele viitoarei echipe a României pentru C.E. de senioare şi CM de la Beijing, din 1999, dar eu niciodată nu m-am hazardat în a face previziuni, întrucât mai ales în latura feminină a gimnasticii se pot produce schimbări radicale de la un an la altul şi chiar de la o lună la alta.

- În afara Mariei Olaru, ce alte nume ar mai putea să apară la echipa naţională?

- În afară de Maria Olaru şi Nicoleta Onel, care se află deja în pregătire la lotul olimpic de la Deva, nume noi în gimnastica românească nu pot să afirm că văd. Sunt două loturi de junioare care au menirea de a selecţiona şi pregăti cele mai bune fete, de a le promova.

- Este posibil ca Simona Amânar să concureze la viitoarele JO?

- Părerea mea este că din punct de vedere fizic şi al capacităţii ei de muncă are toate şansele şi nu ar fi ceva neobişnuit dacă ne gândim că Miloşovici sau Gogean au participat la câte două Olimpiade, dar codul de punctaj, cerinţele actuale din gimnastica mondială sunt atât de greu de abordat şi atât de stricte în anumite aspecte, încât gimnastele sunt împiedicate, practic, să reziste două cicluri olimpice. Depinde de asemenea şi de sănătate şi de motivaţia pe care i-o vom putea oferi pentru ca ea să concureze până la Sydney.

- Cum credeţi că va evolua gimnastica, ce mutaţii se vor produce în viitor?

- Mutaţii s-au produs deja, codul de punctaj este extrem de pretenţios şi din punctul meu de vedere s-a schimbat în mod nefericit odată cu mărirea vârstei limită a gimnastelor la 16 ani. Se pare că de la nivelul Federaţiei Internaţionale se intenţionează chiar creşterea acestei vârste la 18 ani. Deci, pentru că tot se vorbeşte mult de tranziţie, şi gimnastica mondială se află în tranziţie. Acest sport îşi caută identitatea, încearcă să găsească noi soluţii pentru a fi suficient mediatizat şi a găsi banii necesari organizării competiţiilor mari.

- Cum este viaţa de familie pentru un antrenor sau un sportiv din acest domeniu?

- Poate că din punctul de vedere al cuiva din afară, viaţa aceasta cu cantonamente prelungite, care pot ajunge la 7 ani, în cazul Ginei Gogean şi cu relaşuri foarte scurte în care îţi poţi vedea familia, pare greu de suportat. Dar gimnastica este ca un microb de care nu poţi să scapi şi familiile antrenorilor sau sportivilor înţeleg de obicei că aceştia sunt predestinaţi pentru a face asta şi acceptă sacrificiul, mai ales că gimnastica devine încet-încet o afacere. Sumele pe care le câştigă cei angrenaţi în acest sport, departe de a fi cele pe care le-ar merita, sunt totuşi importante, iar statutul social este destul de important şi îţi dă satisfacţia omului care reuşeşte să iasă din mulţime.

- Aveţi copii?

- Am o fată (era să zic o fetiţă ...), se numeşte Iolanda, are aproape 20 de ani şi este top-model la o agenţie din Bucureşti. Are această pasiune a prezentărilor de modă, nu pot să spun deocamdată că a devenit profesionistă, dar a participat la concursuri în străinătate, iar acum va da la facultate şi va vedea ce-i va rezerva viitorul.

- Dar nu face sport de performanţă.

- Nu. A făcut şi gimnastică artistică, şi ritmică, dar la înălţimea pe care o are nu putea face performanţă şi s-a îndreptat spre un domeniu în care înălţimea este un avantaj.

- Dacă viaţa dumneavoastră ar fi decurs altfel, ce aţi fi dorit să faceţi?

- Cred că dacă nu făceam gimnastică aş fi fost medic, pentru că am plecat de acasă ca să dau la medicină şi am fost "deturnat" de un grup de prieteni, foşti colegi de antrenament (pentru că şi eu "m-am chinuit" să fac gimnastică 15 ani) către Institutul de Educaţie Fizică. Acolo am rămas, cu meseria pe care o am şi nu regret acest lucru.

Şoimii Sibiu - Petrolul Stoina 2-1 (2-0)

urmare din pag.1

după o combinaţie pe flancul drept, Popuşoi centrează precis pentru Stoica acesta şutează, mingea ricoşând dintr-un apărător în plasă. Să-l creditäm, totuşi, ca autor al golului pe căpitanul Şoimilor.

Golul doi, foarte frumos şi tonifiant, se înscrie în min. 18 de Rădulescu în urma unei faze cursive pe flancul stâng.

S-au mai ratat şi alte situaţii, dar important este faptul că bunele intenţii ale lui Pavlovici încep să se materializeze.

În final, oaspeţii au reuşit să înscrie în min. 87 prin fundaşul Mitroi, la singura greşeală a apărării noastre.

Şoimii au aliniat formaţia: Pampea - Popuşoi, Neghirlă, Comăniciu, Mihăilă - Floare, Huzoaica (min. 45 Scridon, min. 79, Mălău), Rădulescu, Stoica, Marinac,Luca.

Baschet, div. A, m.

urmare din pag.1

teren, reuşeşte 3 aruncări de 3 puncte şi diferenţa ajunge din nou, la 1 punct, după numai 70 de secunde de joc.

Până la pauză, acelaşi echilibru în teren, gazdele reuşind, la finalul primei reprize să se distanţeze la 6 puncte (41-35).

În cea de-a doua parte a jocului „ostilităţile" se desfăşoară sub acelaşi semn şi soarta partidei se decide în final, când Claudiu Muntean şi Marcel Lăpădat ratează din poziţii clare, aruncări de 3 puncte. Să mai adăugăm că deşi nu a jucat la valoarea sa obişnuită, Alecu a reuşit 7 urmăriri atac-apărare, pe locul al doilea situându-se Tordai, în evidentă revenire şi că Bubanja a fost eliminat pentru comiterea a 5 greşeli personale.

Pentru C.S.U. Forest Sibiu au înscris: Tordai 23, Muntean 21 (5x3), Lăpădat 11(3x3), Bubanja (10), Alecu şi Kovacs câte 2.

Astfel, sibienii termină turul primei părţi al campionatului pe locul al IV-lea, în retur ei urmând să întâlnească toate pretendentele, cu şanse, la calificarea în prima grupă valorică pe teren propriu. Returul începe sâmbătă, 1 noiembrie, când C.S.U. Forest Sibiu va primi vizita studenţilor gălăţeni.

Rezultatele ultimei etape din tur

Erbaşu Steaua Bucureşti - C.S.U. Forest Sibiu 73-69, „U" Elba Timişoara - C.S.U. LPS Galaţi 89-68, Sportul studenţesc Bucureşti - BRD C.S.U. Ploieşti 85-75, Rapid Epson Bucureşti - Herlitz Mobex Tg. Mureş 63-73.

Clasament

1. Erbaşu Steaua Bucureşti	7	6	1	571:480	13
2. Herlitz Mobex Tg. Mureş	7	6	1	497:444	13
3. BRD C.S.U. Ploieşti	7	5	2	572:514	12
4. C.S.U. Forest Sibiu	7	4	3	624:437	11
5. Universitatea Elba Timişoara	7	3	4	527:584	10
6. Sportul Studenţesc Bucureşti	7	2	5	439:646	9
7. Rapid Epson Bucureşti	7	2	5	567:595	9
8. C.S.U. LPS Galaţi	7	0	7	520:633	7

Etapa viitoare (1 noiembrie): C.S.U. Forest - C.S.U. LPS Galaţi, Sportul Studenţesc - Erbaşu Steaua, „U" Elba Timişoara - Herlitz Mobex Tg. Mureş, Rapid Epson Bucureşti - BRD C.S.U. Ploieşti.

Balcanici şi spurcaţi

urmare din pag.1

faulturi, îmbrânceli, înghionteli şi cartonaşe, iar fazele de poartă le-ai putut contabiliza pe degetele de la o mână. Lupu (24) a trimis în văzduh mingea din lovitură de la 11 metri, Bolohan (R) şi Pigulea (N) au fost eliminaţi, iar două goluri au fost marcate pe greşeli de începător. Dulca (50), Marinescu (53), respectiv Albeanu (20) ■ **Chindia - Steaua 1-2 (0-1)** Doar scorul era necunoscut de la început. Antal (84), respectiv Matei (31), Lăcătuş (81) ■ **FC Argeş - Jiul 1-0 (0-0)** Piteştenii s-au chinuit, câştigând prin golul lui Drăguş (90) ■ **Petrolul - U Cluj 2-1 (2-1).** Istoria s-a scris în prima repriză O. Grigore (33, din penalty), Zmoleanu (40), respectiv Falub (39). ■ **Univ. Craiova - CSM Reşiţa 1-1 (1-1)** Un rezultat care nu-mi miroase a bine. Trică (7), respectiv Perşa (16) ■ **Sp. studenţesc - Ceahlăul 0-0.** C. Popa (Sp. st.) a fost eliminat ■ **Foresta - FCM Bacău 2-0 (0-0)** Înjurându-se cu Sechelariu, Mircea Sandu va trage sforile şi va duce Bacăul în B. Ciobanu (52), Ilieş (59). ■ **Farul - Gloria 4-2 (1-0)** Goluri multe, dar fără valoare, ambele echipe fiind interesate să se menţină cât mai departe de cele trei locuri „râioase" din subsolul clasamentului. Motroc, Oprea, Stere, Stan, respectiv Oană şi Cornea ■ **Dinamo - Oţelul** 2-0(1-0). Au marcat: D.Rednic (min.5) şi contra (min.65) şi Hizo îşi păstrează serviciul la Bucureşti.

Clasament

1. Oţelul	13	10	1	2	30	- 6	31(+13)
2. Steaua	12	9	2	1	30	-14	29(+11)
3. Rapid	13	9	2	2	23	- 9	29(+8)
4. FC Argeş	13	8	2	3	19	-14	26(+5)
5. FC Naţional	12	8	1	3	17	-10	25(+7)
6. Dinamo	13	8	0	5	28	-20	24(+3)
7. CSM Reşiţa	13	7	2	4	19	-17	23(+5)
8. Univ. Craiova	12	6	2	4	28	-16	20(+2)
9. Petrolul	13	5	1	7	18	-18	16(-5)
10. Ceahlăul	12	4	3	5	12	-10	15(0)
11. Gloria	13	4	3	6	22	-25	15(-3)
12. Foresta	13	4	3	6	10	-14	15(-6)
13. Farul	13	4	3	6	14	-22	15(-6)
14. Sp. studenţesc	13	4	2	7	17	-18	14(-7)
15. U Cluj	13	2	4	7	10	-16	10(-8)
16. FCM Bacău	13	1	5	7	7	-17	8(-10)
17. Chindia	13	1	4	8	11	-31	7(-13)
18. Jiul	13	1	0	12	10	-48	3(-15)

Etapa viitoare (1.11): Foresta - Ceahlăul, Steaua- Petrolul, Oţelul - FC Argeş, Jiul - Chindia, Naţional - Dinamo, CSM Reşiţa - Rapid, FCM Bacău - Univ. Craiova, U Cluj - Farul, Gloria - Sp. studenţesc

... EMOŢII ÎN FINAL!

urmare din pag.1

contre. U.M.T.-ul are acum altă „faţă". Ratează Varga (min. 53) şi Roşu (min. 58), dar şi Tolciu (min. 63) şi M. Szeghedi (min. 66). Un contraatac rapid al oaspeţilor, purtat de Roşu, este oprit prin fault, în careu, de Fl. Cotora şi Varga transformă sigur penaltiul (min. 67). Tensiunea, în teren şi în tribune, creşte. Arbitrul Hotico face exces de „galbene". Oaspeţii domină, însă n-au ocazii clare. În min. 90, acelaşi Chimiuc se opune „bombei" lui Pogăcean, care ar fi putut aduce scorul mai aproape de realitatea din teren. Victorie, totuşi, dificilă în faţa unui adversar renăscut după transformarea penaltiului. Berea, după joc, a dat-o Claudiu Moldovan pentru împlinirea vârstei de 24 de ani. La mulţi ani! *Voi reveni în Tribuna!*

La ceas de despărţire

Joi, 23 octombrie, lumea profesorilor de sport s-a aflat în doliu, zi tristă, când au condus pe ultimul drum pe fosta colegă Draga Savu. Născută la 15 mai 1943 la Râmnicu Vâlcea, a absolvit I.E.F.S.-ul în anul 1966. Din toamna anului 1970 este încadrată la Şcoala Sportivă de Elevi Sibiu - catedra de înot. Sub îndrumarea sa o mulţime de copii au învăţat tainele înotului, o parte dintre aceştia urmând şi greul drum al performanţei. Din păcate, în toamna anului 1996, este obligată, din cauza bolii, să înceteze activitatea profesională. Un an mai târziu, în miez de toamnă, boala loveşte necruţător, curmându-i firul vieţii. Rămâne în amintire pentru sufletul său mare şi generos, pentru devotamentul până la sacrificiu, pentru familia sa şi pentru prietenii adevăraţi. A pus mult, poate prea mult suflet în tot ceea ce a făcut. De referinţă vor rămâne cuvintele rostite de preotul predicator: „Draga, nume predestinat, indiferent ce-ai spus sau ce-ai făcut, pe tine, nici chiar Dumnezeu n-a putut să se supere".

La ceas de despărţire cei care au iubit-o cu adevărat îi spun din suflet:

ADIO DRAGA!

Zdrobiţi de durere anunţăm decesul neaşteptat al dragei noastre mame, soacră şi bunică

LIUBA DANCU

70 ani

Înmormântarea va avea loc marţi, 28 octombrie, ora 13, în satul Vale. N-o vom uita niciodată. Dumnezeu s-o odihnească!

Magda, Florin, Titi, Andreea şi Florin

Fotbal, Divizia D

O etapă dominată de oaspeţi

▼ **CFR Retezat PIM - Record 1-1 91-10.** Ocupantele primelor locuri ale topului divizionar judeţean au oferit numerosului şi congelatului public aflat în tribunele metalice şi reci ale stadionului „Mecanica" o confruntare, alertă, suficient de cursivă şi spectaculoasă. Din fericire jocul a fost fluent, foarte corect şi sportiv disputat, datorită fermităţii arbitrului divizionar N. Florescu, extrem de precis, prompt, exigent şi imparţial în sancţionarea oricărei infracţiuni.

Partida a debutat cu câteva impetuoase atacuri ale medieşenilor care, în min. 15, deschid scorul. Stănese opreşte în careu un balon cu mâna şi penaltiul, prompt acordat, este transformat cu „sete" de B. Forgacs. Egalarea ar fi putut surveni în min. 24, dar Poplăcean după un sprint prelungit, trimite violent de la 20 m pe lângă ţintă. După un minut şutează bine V. Armenean, dar N. Bocăzar se opune. Amfitrionii atacă în continuare, dar apărarea din faţă - bine dirijată şi ajutată de mijlocaşi - rezistă cu succes presiunii. Ratează, pe rând, V. Streza, A. Fuşle, iar bomba lui Turc este deviată în corner de Bocăzar, printr-un plonjon temerar şi eficace. În min. 37 gazdele egalează. V. Armenean execută perfect o lovitură liberă de pe aripa stângă şi din careul mic, I. Turc, în cădere, trimite mingea în plasa porţii adverse. Repriza secundă e şi mai dinamică. M. Lazăr şutează peste transversală în min. 50. Îl imită apoi B. Forgacs. La poarta cealaltă Bocăzar scoate în corner lovitura de gol a lui I. Turc (57), iar după 3 min. prinde uşor şutul lui Măricuţ. Atacurile se succed de la un but la altul. V. Streza şi A. Fuşle trec pe lângă centrarea lui Armenean. I. Şeica trimite pe lângă bară (69), de la 12 m. În min. 75, I. Măricuţ scapă frontal, se grăbeşte şi şutează slab, deşi putea înainta periculos în careu. Ambele formaţii eforturi, cu ultimele eforturi mai irosesc, prin V. Armenean (85) şi B. Forgacs (86), posibilitatea obţinerii victoriei, meciul încheindu-se cu un just rezultat de egalitate, oglindind fidel realităţile din teren. Raport de cornere 8-4 în favoarea sibienilor. S-au remarcat: C. Poplăcean, V. Armenean, V. Scridon, I. Stănese şi I. Măricuţ de la gazde, N. Bocăzar, C. Savu, D. Trifu şi G. Proştean de la medieşeni. Bună prestaţia arbitrilor secunzi, sibienii O. Bran şi I. Drăgoi.

▼ **Sticla - Geromed 1-8 (0-4)** Au punctat: O. Cozac (6, 37, 54), P. Frandeş (7, 18), A. Petru (80), R. Naciu (84) şi F. Schuller (86) în contul medieşenilor. A. Ranga (82) pentru avrigeni ▼ **Unirea - Viitorul 0-1 (0-0)** Confruntare nervoasă şi tensionată, băznenii asigurându-şi victoria graţie golului înscris de V. Peptănuş, în min. 90. ▼ **Textila - CS Incstar 0-0.** Partidă de foarte bună calitate, cele două echipe împărţindu-şi perioadele de dominare, ambele ratând numeroase ocazii la porţile adverse. ▼ **COMESO - A.S.A. 5-2 (3-0).** Victorie logică a unsprezecelui din Şeica Mare, care şi-a valorificat prompt fazele ofensive, sibienii ratând însă bune situaţii. Autorii golurilor, I. Macavei (28, 61), L. Serfözö (31), C. Ganţă (42) şi G. Nicolae (64, din penalti), respectiv I. Ciorogaru (67) şi F. Iancu (77). ▼ **Construcţii - U Mecasem 3-0.** Oaspeţii s-au prezentat la întrecere fără legitimaţiile jucătorilor ▼ **Romanofir - Carpaţi Mecanica 1-1 (1-0).** Ambele beligerante - având în garniturile proprii jucători cu certe disponibilităţi - disputându-şi cu ambiţie exemplară, dar sportiv şansele au furnizat o partidă echilibrată, dar de slabă calitate. Oaspeţii au deschis scorul în min. 82, prin M. Zota, tălmăcenii reuşind egalarea, 4 minute mai târziu, prin V. Terteci. ▼ **Vitrometan - Sparta 2-3 (1-1).** Au marcat: I. Duda (37, 63) pentru sticlari, respectiv C. Boariu (27), F. Cula (59) şi V. Tănase (85). **V.M.**

Campionatul judeţean de fotbal

Zece echipe pe distanţa a 6 puncte

● **Vlitorul - Unirea 6 - 1 (1 - 0).** Doar o repriză, miercurenii - cu un lot restrâns şi fragil de jucători - au rezistat atacurilor furtunoase declanşate de teamul din Târnava, care a punctat totuşi prin I. Rusu în min. 35. La 5 minute după pauză înscrie D. Miclăuş, iar după nici două minute T. Cojocaru îl majorează. Peste alte trei minute T. Rusu - recidivând - marchează din nou şi în min. 71 I. Hurubean semnează al cincilea gol al localnicilor. În min. 75 D. Fălămaş înscrie golul de onoare al oaspeţilor, pentru ca I. Moga, în min. 83, să stabilească scorul final ● **Progresul - Gloria 3 - 1 (1 - 0).** Partidă de foarte bună calitate la Orlat, ambele combatante oferind publicului prezent un fotbal rapid şi spectaculos, desfăşurat în limitele celei mai depline sportivităţi. Autorii golurilor: N. Seicean (min. 15), N. Iridon (min. 47) şi F. Finciu (min. 87) pentru orlăţeni şi N. Belei (min. 66) în contul echipei din Nocrich ● **Arsenal 95 - Cibinul 1 - 4 (0 - 2).** Disputată la Sălişte - sibienilor fiindule ridicat dreptul de organizare pe propriul teren - întrecerea a fost dominată de la un cap la altul de formaţia din Cristian, care, jucând mai aproape de valoarea lotului avut la dispoziţie, s-a detaşat graţie golurilor realizate de A. Pipernea (min. 10, D. Lazăr (min. 21), N. Moşteanu (min. 53 autogol) şi Z. Haiduc (min. 75). Golul vizitatorilor a fost înscris de D. Diţu în minutul 57 ● **Flacăra - Progresul 1 - 0 (0 - 0).** La Sura Mare, unsprezecele local - serios remaniat şi întinerit, aflat sub o nouă conducere tehnică - a învins surprinzător, dar meritat, fosta divizionară D din Dumbrăveni, a cărei evoluţie - în special în deplasare - este departe de cerinţele numeroşilor suporteri. Unicul gol al meciului a fost marcat de N. Cocărea în min. 65 ● **Recolta Moşna - Sevişul 4 - 2 (2 - 0).** Mai decişi în faţa buturilor adverse şi ajutaţi de şansă, amfitrionii au reuşit o izbândă de prestigiu, în dauna unor parteneri de întrecere, aflaţi într-o zi mai puţin fastă. Au marcat: T. Banea (min. 18), F. Banea (min. 44, 80) şi M. Popa (min. 70) pentru învingători, I. Grigore (min. 48) şi M. Grecu (min. 78 din penalti) pentru şelimbăreni ● **Tractorul - Vulturii 3 - 4 (2 - 2).** Acolo unde majoritatea vizitatoarelor au capotat, echipa din Şura Mică a izbutit o reconfortantă victorie, după o întâlnire echilibrată şi dârz disputată. Au punctat, I. Tărmure (de două ori), G. Băcilă şi M. Coman pentru oaspeţi, C. Tarnu, F. Boar şi C. Dîrloşan pentru ighişeni ● **Recolta Alma - Hapomex 1 - 1 (0 - 0).** Întrecere frumoasă încheiată cu un just rezultat de egalitate. Formaţia din Ruşi a deschis prima scorul prin D. Ursu (min. 79), gazdele egalând cu un minut înaintea fluierului final prin A. Bertea ● **Flapo - Euroil 5 - 3 (3 - 1).** Confruntare de certă valoare terminată cu victoria firească a celor mai buni care au punctat prin L. Boţoc (min. 8), D. Man (min. 30), I. Rad (min. 51) şi S. Man (min. 56 şi 72). Golurile sălişteanilor au fost realizate în ordine de N. Radu, I. Cuntan şi N. Podea.

Judeţ II. Rezultatele etapei numărul 6 şi autorii golurilor: ● **Maril Internaţional - Telecom 1 - 3 (0 - 2),** D. Troancă (min. 35), C. Vlădescu (min. 39) şi D. Ivan (min. 80 din penalti), respectiv Neluţu Boţa (min. 88) ● **Avântul Mohu - Speranţa Biertan 3 - 4 (2 - 1),** N. Omotă (25, 83), N. Blegu (35) pentru gazde, A. Moldovan (5,81, 84) şi S. Stucherean (47) ● **Metalul Copşa Mică - Astral 4 - 3 (3 - 1),** C. Costache (12, 40, 85) şi E. Găban (43), respectiv N. Marica (22) şi C. Voicu (72, 80) ● **Gloria Loamneş - Fl. Roşie Cârţa 1 - 2 (0 - 0),** D. Furtună (min 70 din penalti), D. Isaicu (min. 46) şi C. Pădurariu (75) ● **Avântul Alţâna - Vulturul Poplaca 2 - 2 (0 - 2),** I. Ciofu (53, 65) pentru gazde, I. Oprişiu (36) şi G. Bădilă (43). **V.M.**

Biblioteca „ASTRA" — SIBIU —

BIBLIOTECA „ASTRA"
SIBIU

Să-l piardă F.C. Inter și pe Fl. Pogăcean?

Numărătoarea inversă se epuizează mâine, 4 noiembrie. Neprimindu-şi (ca şi alţi jucători interişti) banii pe contract, e vorba de 7000 de dolari, Fl. Pogăcean, căpitanul lui F.C. Inter, s-a adresat federaţiei şi are toate şansele să devină jucător liber!

Îmi amintesc de uşurinţa cu care, acum vreo doi-trei ani, Sibiul l-a pierdut (pentru 25 milioane lei) pe inegalabilul Ovidiu Maier, ca să nu-i mai pomenesc şi pe ceilalţi jucători sibieni (R. Niculescu, L. Cotora, I. Tâlvan, C. Popa, D. Zotincă etc) plecaţi - pentru că aici n-au putut fi plătiţi - spre alte zări.

Să nu aibă un oraş ca Sibiul câteva zeci de milioane pentru a nu-i pierde pe cei mai buni jucători interişti?

Chiar atât de mult au sărăcit agenţii economici sibieni sau e vorba doar de lipsă de interes şi atunci, într-adevăr, ne meritäm soarta!

Mircea BIŢU

TRIBUNA sporturilor

SUPLIMENT SĂPTĂMÂNAL DE INFORMARE SPORTIVĂ AL COTIDIANULUI INDEPENDENT "TRIBUNA"

Anul VII, nr. 391 | 3.11 - 9.11. 1997 | 4 pagini, 500 lei

Fotbal, Divizia B Gaz metan - F.C. Inter 0-0

REZULTAT ECHITABIL

Stadion Gaz metan, timp însorit, gazon bun, spectatori cca 1500.

GAZ METAN: *Roşca (min. 8, Filip) - Handrea (min.70, Maier), LUNGU, BORONCOI, MICLĂUŞ - Fl. Şomfălean, GABOR, Callo, Hanc - Iorga (min. 59, Nastai), F. POPESCU. Rezerve: Someşan, Teleabă. Antrenori: D. Solomon şi Al. Varo.*

F.C. INTER: *FL. COTORA - TOLCIU, AL. ZOTINCĂ, TERCHILĂ, AD. GRIGORE - Medeleanu (min. 46, C. Szeghedi), Mihart, Pogăcean, CL. MOLDOVAN - D. Galea (min. 64, Stoian), M. Manea (min. 90, Toader). Rezerve: Holom, B. Mara. Antrenori: Jan Gavrilă, Ad. Văsîi şi P. Purima.*

Au arbitrat Constantin Gheorghe 6, Gh. Ştefanovici 7 (ambii din Suceava) şi S. Boca 6 (Iaşi). Observator: I. Barna (Oradea).

Cartonaşe galbene: Callo (7) şi Lungu (89), respectiv Terchilă (45) şi Tolciu (83).

Raportul şuturilor: 19-8 (pe poartă 5-3). Cornere: 10-2. Interesant a fost duelul galeriilor.

Rivalitatea dintre medieseni şi sibieni, pe tema fotbalului, este arhicunoscută. Am subliniat din start acest amănunt pentru a le scoate din cap cârtitorilor ideea blatului. Gaziştii şi-au dorit mult victoria, au luptat - după posibilităţi - pentru obţinerea ei, au ratat, într-un moment psihologic, un penalti văzut doar de arbitrul sucevean C. Gheorghe, dar să nu omitem din calcul nici replica atentă şi decisă a interiştilor, care le-a adus, în final, un punct preţios. A fost primul punct cedat, la Mediaş, de elevii lui Solomon şi tot primul cucerit de sibieni, în acest tur, în deplasare!

Deşi cotaţi cu şansa a doua, interiştii nu par timoraţi, în debutul partidei, de faima adversarului, gaziştii lăsându-ne impresia că aşteaptă să vadă ce ... intenţii au elevii lui Jan Gavrilă. În min. 8, gazdele îl pierd pe portarul Roşca, accidentat. Animaţi de zvârluga F. Popescu, care pendulează pe tot frontul de atac, gaziştii se descurcă anevoios în faţa unei defensive atente şi mobile. În min. 18, harnicul Miclăuş şutează periculos şi Fl. Cotora acordă greu corner. Încet-încet, dominarea gazdelor se înteţeşte, F. Popescu (min. 23) şi Gabor (min. 39) trecând pe lângă gol. Imensă ocazie interistă în min. 40 când, după un schimb de pase cu Galea, Manea rămâne singur cu Filip, în careu, dar ratează. În min. 45, arbitrul C. Gheorghe arată două minute de prelungire, timp în care era să se facă de râs, acordând un penalti după un stop pe piept al lui Terchilă în careu. Execută

continuare în pag.4

Mircea BIŢU

Baschet, div. A, m

Plimbare la pas, toamna, prin pădure

C.S.U. Forest Sibiu - C.S.U. LPS Galaţi 97-53 (62-18)

● Partidă la discreţia elevilor antrenorului Mircea Vulc, care şi-au impus net superioritatea la toate capitolele ● Tehnicianul sibian a rulat întregul lot de jucători pe care îl are la dispoziţie ● Bubanja a jucat cu tricoul nr. 6, deoarece cineva s-a îndrăgostit de echipamentul lui (cel cu nr. 15) şi i l-a luat ca ... amintire. ● După o primă repriză desfăşurată într-o notă de superioritate zdrobitoare a gazdelor, a urmat o a doua, parcă ceva mai ... scurtă ● Sibienii au câştigat fără probleme şi îşi continuă drumul spre realizarea primului obiectiv propus şi anume calificarea în prima grupă valorică.

După trei minute de „tatonări" şi de ratări de ambele părţi, gazdele se instalează la conducere şi printr-un joc variat, spectaculos şi dinamic, combinând atacurile poziţionale cu contraatacul, se distanţează metodic şi sigur pe tabela de scor. Apărarea funcţionează foarte bine, sunt recuperate multe baloane, intercepţiile sunt şi ele în „fotoliu de orchestră" şi jucătorii sibieni înscriu coş după coş, primind foarte puţine. Dacă în min. 11 diferenţa era de 20 de puncte (28-8), în min. 15 aceasta crescuse la 34 de puncte (45-11) pentru ca la pauză ea să reprezinte 44 de puncte (62-18).

În repriza secundă apărarea gazdelor joacă mult mai relaxat, iar atacul

continuare în pag.4

Octavian RUSU

CLASAMENTE

Divizia B

Seria I

FC Oneşti - Metrom 2-0, Poli Iaşi - Metalul 3-0, Gloria - Dacia 2-2, Precizia - Foresta II 10-0(!), Midia - Nitramonia 3-0, Poiana - Dunărea Călăraşi 4-0, Tractorul - Rocar 3-0, Petrolul - Dunărea Galaţi 1-0, Astra - FC Braşov 2-0

1. Astra Ploieşti	13	11	2	0	29 - 6	35(+14)
2. FC Oneşti	13	10	1	2	37-13	31(+10)
3. FC Braşov	13	8	3	2	19 - 9	27(+9)
4. Tractorul	13	8	2	3	24 - 9	26(+5)
5. Precizia Săcele	13	7	2	4	25-14	23(+2)
6. Petrolul Moineşti	13	7	1	5	28-19	22(+1)
7. Midia Năvodari	13	7	1	5	21-22	22(+1)
8. Metrom Braşov	13	6	2	5	13-13	20(+2)
9. Poli Iaşi	13	6	1	6	20-18	19(-2)
10. Poiana Câmpina	13	5	2	6	21-19	17(-4)
11. Rocar Bucureşti	13	5	2	6	16-23	17(-1)
12. Foresta II	13	4	3	6	15-27	15(-3)
13. Dacia Brăila	13	4	1	8	27-27	13(-5)
14. Gloria Buzău	13	2	5	6	13-25	11(-10)
15. Nitramonia	13	3	1	9	15-20	10(-8)
16. Metalul Plopeni	13	2	4	7	7 - 24	10(-8)
17. Dunărea Galaţi	13	2	3	8	14-27	9(-9)
18. Dunărea Călăraşi	13	1	2	10	8 - 37	5(-13)

Etapa viitoare (8.11): FC Oneşti - Dacia Brăila, Dunărea Galaţi - Precizia, Dunărea Călăraşi - Poli Iaşi, Metalul - Petrolul, Nitramonia - Poiana, FC Braşov - Midia, Metrom - Astra, Foresta II - Tractorul, Rocar - Gloria.

Seria a II-a

ASA - UMT 3-0, UTA - Electroputere 1-0, Gloria - FC Baia Mare 1-1, Corvinul - Unirea 3-0, Olimpia - Aro 1-1, CFR - Vega 7-1, Gaz metan - FC Inter 0-0, Poli Timişoara - Minerul 2-1, Apulum - Dacia 2-1.

1. ASA Tg. Mureş	13	8	2	3	22-12	26(+5)
2. GAZ METAN MEDIAŞ	13	8	1	4	18-11	25(+4)
3. Minerul Motru	13	8	1	4	23-17	25(+7)
4. Olimpia S. Mare	13	7	2	4	20-17	23(+2)
5. Dacia Piteşti	13	7	1	5	21-18	22(+4)
6. Poli Timişoara	13	7	0	6	19-15	21(0)
7. FC Baia Mare	13	6	3	4	22-19	21(+3)
8. Apulum A. Iulia	13	7	0	6	18-16	21(0)
9. Corvinul	13	6	1	6	15-12	19(-2)
10. Unirea Dej	13	6	1	6	19-20	19(+1)
11. FC INTER SIBIU	13	5	2	6	14-15	17(-1)
12. Electroputere	13	5	1	7	17-16	16(-2)
13. Aro Câmpulung	13	4	4	5	14-14	16(-2)
14. Gloria Reşiţa	13	5	1	7	17-22	16(-5)
15. UM Timişoara	13	4	2	7	17-26	14(-4)
16. CFR Cluj	13	4	1	8	16-20	13(-8)
17. Vega Deva	13	3	3	7	17-29	12(-6)
18. UT Arad	13	3	2	8	13-23	11(-10)

Etapa viitoare: ASA- FC Inter, Dacia- Poli Timişoara, FC Baia Mare - CFR Cluj, Vega- Apulum, Electroputere - Gloria, Aro- UTA, UMT - Olimpia, Minerul- Corvinul, Unirea - Gaz metan.

În pag. 4

RUGBY Divizia Naţională

Alergând doar ca să nu răcească ...

Mirutal 91

Iarna îşi arată colţii cam devreme în acest an şi fotbaliştii noştri - câţi au mai rămas în ţară şi reuşesc să stea în ghete - se văd nevoiţi să alerge mai mult decât au fost învăţaţi, pentru a nu răci sau a face apă la plămâni. Fiindcă, altfel n-ar avea nici un motiv, rezultatele fiind fixate dinainte în cea mai mare parte a meciurilor. Antrenorii şi conducătorii stau cu urechile băgate în tranzistoare, interesaţi mai mult de ce se întâmplă pe celelalte terenuri decât de evoluţia echipei proprii. în aceste condiţii, bieţii arbitri, dacă nu sunt puşi în temă dinainte, riscă să calce strâmb şi să fluiere în favoarea cui nu trebuie, stricând jocurile şi expunându-se la tot felul de pedepse (Vă imaginaţi ce gaură i se face în buget unui fluieraş care stă pe cuptor două-trei etape, obligat fiind să trăiască doar din salariu?)

Această a 14-a etapă - dacă e să mă iau strict după

continuare în pag4

(n.i.d.)

ULTIMA ORĂ

■ Aniversări: Diego Armando Maradona (30.10.1960), Marco Van Basten (31.10.1964), Vasile Ianul (1.11.1945), Viorel Ion (2.11.1967), Gerd Müller (3.11.1945), Luis Figo (4.11.1970), Ion Pârcălab (5.11.1943), Ion Vlădoiu (5.11.1968) Jean-Pierre Papin (5.11.1963).

■ Meciul amical dintre reprezentativele de fotbal ale Spaniei şi României va avea loc miercuri, 19 noiembrie a.c., ora 22.30 (ora României), la Palma de Mallorca. Tare sunt curios cum se va încheia, deşi bănuiesc.

■ În „Cupa ţărilor latine" la rugby, reprezentativa noastră s-a făcut de băcănie: 18-45 cu Argentina, 3-39 cu Franţa şi 32-55 cu Italia.

■ În meciurile de baraj pentru turneul final al C.M. de fotbal: Irlanda - Belgia 1-1, Rusia - Italia 1-1, Ungaria - Iugoslavia 1-7, Croaţia - Ucraina 2-0. Favoritele au rămas favorite.

■ Nume de fotbalişti în echipele de tineret - rezerve: Gogoaşe, Pacionea, Odină, Beşleagă, Purică, Bunica, Hordună, Canu, Tiuţiu, Ciontac, Vâjâială, Bolmandâr Iurişniţi, Dodoaia, Bolfă, Buteseacă, Falemi. Nici de porecle nu-s bune!

■ 80.000 de spectatori au

continuare în pag4

(n.i.d.)

Peluza a III-a

Două variante

Iubitorii fotbalului, peluziştii sau iubitori de la distanţă s-au obişnuit cu sensibilitatea uşor lezabilă a generalului Iordănescu şi nu-i judecă hotărârile decât după ce trece o bucată de vreme în care ar putea să intervină tradiţionala răzgândire. În legătură cu ultima apariţie la rampă, în chip de nemulţumit cu banii oferiţi pentru reînnoirea contractului de antrenor al echipei României pe care se arată dispus s-o părăsească, peluziştii avansează două variante, fără să-şi fi format o părere definitivă. Prima variantă ar fi că generalul ştie că strălucita calificare pentru Paris se datorează în cea mai mare măsură sorţilor care ne-au dăruit nişte parteneri pe care ni i-am fi ales şi singuri, dacă am fi fost întrebaţi cu cine vrem să ne măsurăm în calificări. Apreciind că echipa noastră s-a calificat „la pas", fără solicitări deosebite, că şi-a consumat vârful de formă prin Liechtenstein sau prin Islanda şi că Parisul ar putea însemna o brutală trezire din visare, domnul Puiu se dă mulţumit cu laurii calificării, pasând riscul şi umflându-şi cota la bursa internaţională.

A doua variantă presupune că tot conflictul Iordănescu - M. Sandu este fals, că avem de-a face cu o neînţelegere aranjată printr-o înţelegere frăţească. Mircea Sandu ştie că scaunul său de la federaţie a rezistat cu sprijinul rezultatelor echipei naţionale, lucru care îl obligă moral faţă de antrenorul acesteia. Preşedintele M. Sandu apreciază ca fiind exagerate pretenţiile băneşti ale generalului doar în raport cu „sărăcia" federaţiei, dar nu spune că nu sunt justificate. Spune doar că federaţia n-are atâta bănet şi strecoară, discret, ideea că n-ar strica nişte oferte de sponsorizare care să întindă limitele admisibile până lângă pretenţiile generalului antrenor. Acesta, la rândul său, va mai scădea ceva din preţul „patriotismului" şi va rămâne la naţionala României, va angaja câteva amicale serioase şi ... să ne vedem sănătoşi la Paris?

Oricare dintre cele două variante este posibilă dar nemărginită este şi fantezia omului.

Mihai BRATU

În anul şcolar 1996-1997

Sportul a avut o mai mare audienţă la elevi

Prin amabilitatea d-lui inspector şcolar de specialitate, prof. Marcel Avram, de la Inspectoratul Şcolar Judeţean Sibiu, am aflat că în anul sportiv 1996-1997 preocuparea profesorilor de educaţie fizică, dar şi a elevilor s-a caracterizat printr-o mai mare atenţie acordată educaţiei fizice şi sportului în programa şcolară.

Astfel, pe parcursul anului, în cadrul şcolilor generale, un număr de 881 elevi, dintre care 375 fete şi 506 băieţi au participat la faza judeţeană a campionatului şcolar unde au fost prezente 54 echipe, astfel: la baschet (6 echipe cu 60 elevi) * volei (6 echipe cu 60 elevi) * fotbal (6 echipe cu 66 elevi) * oină (2 echipe a 24 elevi) * şah (5 echipe a 35 elevi) * tetratlon (15x90 elevi) * cros (individual) 402 elevi.

Iată-i pe câştigătorii etapelor judeţene: baschet - Şc. Gen. 5 Sibiu (f), prof. Adriana Cioroagă, (b) Şc. Gen. 19 Sibiu, prof. Horia Avrămuţ; handbal - Şc. Gen. 8 Mediaş, prof. Elena Comănici (f), Şc. Gen. 3 Cisnădie, prof. Oswald Melzer; volei - Şc. Gen. 8 Sibiu, prof. Valer Bărbos (f) Şc. Gen. 1 (b), Ioan Toacşe; fotbal - Şc. Gen. 5 Sibiu, prof. Gheorghe Tomescu; şah - Şc. Gen. 15 Sibiu, prof. Vasile Neagoe, atât la fete cât şi la băieţi; tetratlon - Şc. Gen. 5 Sibiu (f) prof. Gheroghe Tomescu, (b), prof. Tiberiu Goia; oină - Şc. Gen. Turnu Roşu, prof. Vasile Toader; cros - individual, cat. 11-12 ani (f) Andreea Făţan (Lic. "O. Goga" Sibiu), Georgeta Pătran (Şc. Gen. 8, Mediaş), Maria Şerb (Şc. Gen. Cristian); (b) - Aurel Ghişoiu (Şc. Gen. Cristian), Gheorghe Dinescu (Şc. Gen. 25 Sibiu), Mihai Badiu (Şc. Gen. 5, Sibiu); cat. peste 13 ani - fete: Ioana Armenean (Şc. Gen. 4 Mediaş), Alexandra Toma (Şc. Gen. 5, Sibiu), Adriana Lăcătuş (Şc. Gen. 4 Mediaş), băieţi: Marian Mălău (Şc. Gen. 4 Sibiu), Mihai Stoica (Şc. Gen. 4 Sibiu), Claudiu Presecan (Şc. Gen. Cristian).

În ceea ce priveşte activităţile în liceele judeţului, la disciplinele baschet, handbal, volei, fotbal, altetism - echipe şi individual - au luat parte, la etapele judeţene un număr de 609 elevi, din 42 de echipe, astfel: la baschet - fete: Lic. "Octavian Goga" Sibiu, prof. Ioan Lupu, băieţi, prof. Anatolie Podvarcu; handbal - fete, Lic. "A.T. Laurian" Sibiu, prof. administratorul şcolii, băieţi, prof. Anatolie Podvarcu; volei - Lic. Economic Sibiu, fete, prof. Lucian Mătăcuţă, băieţi, Colegiul "Gh. Lazăr" Sibiu, prof. Marcela Pripiş; fotbal - Lic. "Axente Sever" Mediaş, prof. Vasile Tiriteu; atletism pe echipe, băieţi, Lic. Ind. Construcţii Montaj Sibiu, prof. Gheorghiţă Costescu, fete, Lic. "Axente Sever" Mediaş, prof. Georgeta Zamfirescu; atletism individual, Lic. Ind. Construcţii Montaj şi Gospodărire Comunală Sibiu, prof. Marius Vasilica (această disciplină nu are etapa judeţeană şi de zonă, ci numai finală pe ţară).

Iată acum rezultatele campioanelor judeţene la etapele de zonă şi finale:

Şcoli generale Baschet: Şc. Gen. 19 şi Şc. Gen. 5 Sibiu au ocupat loc. IV băieţi şi loc. I la fete, în finală pe ţară fetele au ocupat locul IV; handbal: Şc. Gen. 3 Cisnădie (b), Şc. Gen. 8 Mediaş, locurile VI şi respectiv IV (f) la zonă; volei: (f) Şc. Gen. 8 şi respectiv Şc. Gen. 1 Sibiu, locurile III şi I, IV la finala pe ţară; fotbal: Şc. Gen. 5 Sibiu locul IV la zonă; oină: locul II la etapa de zonă prin Şc. Gen. Turnu Roşu; şah: Şc. Gen. 15 Sibiu locul I şi locul III la zonă şi IV în finala pe ţară; tetratlon: Lic. Teoretic Cisnădie la băieţi şi Şc. Gen. 5 Sibiu la fete au ocupat locurile II şi respectiv V la etapa zonală; cros individual: neavând etapă de zonă la finalele pe ţară s-au obţinut următoarele rezultate: fete, Andreea Făţan (loc 63), Georgeta Pătran (loc 15), Maria Şerb (loc 85), Ioana Armenean (loc 31), Alexandra Toma (loc 68), Adriana Lăcătuş (loc 72); băieţi: Aurel Ghişoiu (loc 14), Gheorghe Dinescu (loc 32), Mihai Badiu (loc 24), Marian Mucălău (loc 3), Mihai Stoina (loc 61), Claudiu Presecan (loc 59).

Licee:

Baschet: Lic. Energetic şi Lic. "Octavian Goga" Sibiu (f) locurile I la zonă şi, respectiv III şi I pe ţară; handbal: Liceul Energetic (b) şi Lic. A.T. Laurian - locurile IV şi respectiv V la zonă; volei Colegiul "Gh. Lazăr" Sibiu (b) şi Lic. Economic (f) - locurile IV şi respectiv V; fotbal: Lic. "Axente Sever" Mediaş, locul V la zonă; atletism pe echipe: Lic. Ind. 6 Construcţii (competiţia nu a mai continuat din dispoziţia Ministerului Învăţământului). La atletism individual, competiţia are direct etapa finală cu participare, pe bază de barem.

Ilie IONESCU

Curs pentru arbitri de handbal

Direcţia Judeţeană pentru Tineret şi Sport Sibiu prin Comisia judeţeană, organizează un "Curs de formare arbitri HANDBAL".

Doritorii sunt invitaţi la sediul D.J.T.S. Sibiu, str. Independenţei nr. 1, et. II, în data de 18.11.1997, ora 18.

Baschetbaliştii tineri au luat startul

Aşa după cum am anunţat cu o săptămână în urmă, Divizia B de baschet tineret a început disputa cu derbiul celor două echipe din judeţ: CSU Forest II Sibiu şi Felam Mediaş, oaspeţii câştigând cu 77-63. Vă prezentăm în continuare programul complet al celor două formaţii:

Etapa a II-a (1.11.) C.S.U. Piteşti - C.S.U. Forest Sibiu, Felam Mediaş - West Petrom Arad; **etapa a III-a (8.11.)**, C.S.U. Forest - C.S.U. Craiova; C.S.U. Oradea - Felam Mediaş; **etapa a IV-a (15.11.)** C.S.U. Forest - West Petrom Arad, Felom Mediaş - Decoratex Gheorghieni; **etapa a V-a (22.11.)** C.S.U. Oradea - C.S.U. Forest, Conflexim Tg. Mureş - Felam Mediaş; **etapa a VI-a (29.11.)** C.S.U. Forest Sibiu - Decoratex Gheorghieni, C.S.U. Craiova - Felam Mediaş; **etapa a VII-a (3.12.)** Felam Mediaş - C.S.U. Piteşti, Conflexim Tg Mureş - C.S.U. Forest.

Turul II se va desfăşura începând cu 7 februarie 1998.

I. ILIE

Sportivul săptămânii

Claudiu Baştea continuă tradiţia judo-ului sibian

Încă din anul 1990, când concura la categoria copii II, Claudiu Baştea, un băiat pirpiriu, promitea a fi o mare speranţă în care profesorul Nicolae Petrişor, cel care l-a descoperit şi iniţiat, îşi punea nădejdea. Dar, cum în anul 1990, dl. Petrişor a plecat în S.U.A., elevul lui a trecut sub îndrumarea antrenorului Ioan Domnar, nimeni altul decât fostul campion naţional la seniori, în acea vreme. Legitimat la Clubul Sportiv Şcolar "Şoimii" Sibiu, noul elev al antrenorului Domnar "fură" din secretele maestrului şi succesele nu întârzie să apară.

În 1990, la campionatul naţional de copii cucereşte primul titlu; în anul următor obţine locul I cu echipa şi locul II la individual; în 1992 devine campion naţional la juniori II; în 1993 obţine locul III cu echipa, iar în 1994 cucereşte din nou locul I la individual şi echipa devine campioană naţională.

În anul următor (1995) s-a clasat pe locul II la categoria juniori I, iar în 1996 repeta performanţa anterioară şi cu echipa (ocupa locul III). În sfârşit, acest an îl aduce din nou pe podiumul de premiere, devenind campion naţional de tineret. Acest fapt îl face să fie selecţionat în lotul naţional de tineret al României care va participa peste câteva zile (11 noiembrie) la Campionatele Europene de tineret ce se vor desfăşura în Liubliana, deplasarea acestuia fiind sponsorizată de firma Romina SRL, patron Ion Oprişor.

Din bogata sa carte de vizită am mai notat: s-a născut la 18 martie 1979 la Sibiu, practică judo-ul de la vârsta de 8 ani. Este elev în clasa a XII-a la Liceul "Carol I" Sibiu. În această perioadă câştigă 5 locuri I la turnee peste graniţă iar în palmares are 25 de meciuri consecutive fără a pierde vreunul.

Oare va continua tradiţia judo-ului sibian care a avut numeroşi campioni naţionali de-a lungul anilor? Noi credem că da!

Ilie IONESCU

Clasamentul Campionatului judeţean II de fotbal

1. Speranţa Biertan	6	4	1	1	20-14	13
2. Telecom	6	4	0	2	20-7	12
3. Metalul Copşa Mică	6	4	0	2	18-12	12
4. Fl. Roşie Cârţa	6	4	0	2	15-10	12
5. Vulturul Poplaca	6	3	1	2	15-14	10
6. Avântul Alţâna	6	3	1	2	17-18	10
7. Dacia Av. Dârlos	6	3	0	3	13-7	9
8. Gloria Loamneş	6	3	0	3	12-6	9
9. Avântul Mohu	6	2	1	3	17-19	7
10. Viitorul Rusciori	6	2	0	4	15-18	6
11. Astra Sibiu	6	1	0	5	10-20	3
12. Maril Internaţional	6	0	2	4	10-27	2

PROGRAM TVR

Luni, 3 noiembrie

Programul 1: 12.00 TVR Info 12.05 Secretul (s) 13.00 Secretele nisipului (s/r) 14.00 TVR Info 14.10 Şeicul (s/r) 15.00 Meridianele dansului (r) 15.30 Memoria exilului românesc (r) 16.00 Emisiunea în limba maghiară 17.35 Casa de piatră (s) 18.00 Istoria românilor (VI) 18.30 Interactiv tele-joc 19.00 Sunset Beach (s) 19.50 Agenda muzelor 19.55 Doar o vorbă "săţ-i" mai spun! 20.00 Jurnal 21.00 Echipa de intervenţie (s) 22.00 Feţele schimbării 23.00 Jurnalul de noapte 23.15 Sport 23.30 Canary Wharf(s) 23.55 Scena 0.25 TVR Club

Programul 2: 12.00 Sunset Beach (s/r) 12.45 Ecranul (r) 16.00 Micaela (s) 16.50 Cristal (s) 20.00 Secretul (s) 22.00 Ultimele zile ale lui Frank şi Jesse James (f)

Marţi, 4 noiembrie

Programul 1: 6.00 Ora 6 fix! 8.30 Sailor Moon (d.a./r) 9.00 TVR Cluj-Napoca 10.00 TVR Info 10.05 TVR Iaşi 11.00 TVR Timişoara 12.00 TVR Info 12.05 Secretul (s/r) 13.00 Secretele nisipului (s/r) 14.00 TVR Info 14.10 Şeicul (s/r) 15.00 Eternitate...(II) 15.30 Eccleziast '97 16.00 Emisiune în limba maghiară 17.00 TVR Info 17.10 Sailor Moon (d.a.) 17.35 Casă de piatră (s) 18.00 În flagrant 18.30 Interactiv Tele-Joc 19.00 Sunset Beach (s) 19.50 Agenda muzelor 19.55 Doar o vorbă "săţ-i" mai spun 20.00 Jurnal 21.00 Reflecţii rutiere 21.20 Fotbal: Bastia - Steaua 23.20 Jurnalul de noapte 23.35 Canary Wharf (s) 24.00 Universul cunoaşterii 0.50 Refrene de neuitat

Programul 2: 8.30 Canary Wharf (s/r) 8.55 Echipa de intervenţie (s/r) 10.30 Savannah (s/r) 12.00 Sunset Beach (s/r) 16.00 Micaela (s) 16.50 Cristal (s) 20.00 Secretul (s)

Miercuri, 5 noiembrie

Programul 1: 6.00 Ora 6 fix! 8.30 Sailor Moon (d.a.) 9.00 TVR Cluj-Napoca 10.00 TVR Info 10.05 TVR Iaşi 11.00 TVR Timişoara 12.00 TVR Info 12.05 Secretul (s/r) 13.00 Secretele nisipului (s/r) 14.00 TVR Info 14.10 Şeicul (s/r) 15.00 Tradiţii 15.30 Pro Patria 16.30 Tribuna partidelor parlamentare 17.00 TVR Info 17.10 Sailor Moon (d.a.) 17.35 Casa de piatră (s) 18.00 Medicina pentru toţi 18.30 Interactiv tele-joc 19.00 Sunset Beach (s) 19.50 Agenda muzelor 19.55 Doar o vorbă "săţ-i" mai spun 20.00 Jurnal 21.00 Impact 21.30 Fotbal: Borussia Dortmund - AC Parma 23.35 Jurnalul de noapte 23.50 Cultura în lume 0.30 Fotbal: FC Barcelona - Dinamo Kiev

Programul 2: 8.30 Canary Wharf (s) 12.00 Sunset Beach (s) 16.00 Micaela (s) 16.50 Cristal (s) 20.00 Secretul (s) 22.00 Un om cu greutate (f)

Joi, 6 noiembrie

Programul 1: 6.00 Ora 6 fix! 8.30 Sailor Moon (d.a.) 9.00 TVR Cluj-Napoca 10.00 TVR Info 10.05 TVR Iaşi 11.00 TVR Timişoara 12.00 TVR Info 12.05 Secretul (s/r) 13.00 Sensul tranziţiei (s/r) 14.00 TVR Info 14.10 Şeicul (s/r) 15.00 Dialog 15.30 Pompierii vă informează! 15.45 Lege şi fărădelege 16.00 Convieţuiri 17.00 TVR Info 17.10 Sailor Moon (d.a.) 17.35 Casa de piatră (s) 18.00 Timpul Europei 18.30 Interactiv tele-joc 19.00 Sunset Beach (s) 19.45 Rezultatele tragerilor Super Loto 5/40 şi Expres 19.50 Agenda muzelor 19.55 Doar o vorbă "săţ-i" mai spun 20.00 Jurnal21.00 Marguerite Volant (s) 22.00 Cu ochii'n patru 23.00 Jurnalul de noapte 23.15 Sport 23.25 Pariul Trio 23.30 Canary Wharf (s) 23.55 Bank-Note 0.25 Întâlnirea de la miezul nopţii

Programul 2: 8.30 Canary Wharf (s) 12.00 Sunset Beach (s/r) 12.45 Impact (r) 16.00 Micaela (s) 20.00 Secretul (s) 22.00 Cinematograful de artă: Vremea asasinilor

Vineri, 7 noiembrie

Programul 1: 6.00 Ora 6 fix! 8.30 Sailor Moon (d.a.) 9.00 TVR Cluj-Napoca 10.00 TVR Info 10.05 TVR Iaşi 11.00 TVR Timişoara 12.00 TVR Info 12.05 Secretul (s) 13.00 Convieţuiri 13.30 Sănătate, că-i mai bună decât toate (r) 14.00 TVR Info 14.10 Şeicul (s/r) 15.00 De la lume adunate... 15.30 Emisiune în limba germană 17.00 TVR Info 17.10 Magazin muzical umoristic 17.35 Casă de piatră (s) 18.00 D.a. 18.30 Treptat-treptat (s) 19.00 Sunset Beach (s) 19.50 Agenda muzelor 19.55 Doar o vorbă "săţ-i" mai spun 20.00 Jurnal 21.00 Pătrunderea (f) 22.40 Reflecţii rutiere 23.00 Jurnalul de noapte 23.15 Sport 23.30 Canary Wharf (s) 23.55 Festivalul Internaţional de Jazz "Sibiu '97" 0.25 Cinematograful de noapte: Doi taţi ciudaţi

Programul 2: 8.30 Canary Wharf (s/r) 8.55 Marguerite Volant (s/r) 12.00 Sunset Beach (s/r) 16.00 Micaela (s) 16.50 Cristal (s) 20.00 Secretul (s) 22.20 Nocturna sportivă 23.00 Ai ruj pe guler! (s)

Sâmbătă, 8 noiembrie

Programul 1: 7.00 Bună dimineaţa... de la Timişoara şi de la Bucureşti! 8.30 Alfa şi Omega 9.00 TVR Info 9.05 Feriţi-vă de măgăruş! 10.00 Avanpost în Maroc (f) 11.40 Fotbal: Dinamo-CSM Reşiţa 14.00 TVR Info 14.10 Mork şi Mindy (s) 14.40 Videotonomat 15.00 America sălbatică (do) 15.30 Mapamond 16.00 Scena politică 16.30 A doua alfabetizare 17.00 Start-Rec 18.00 Disney (d.a.) 18.30 Hollyoaks (s) 19.00 Teleenciclopedia 19.55 Doar o vorbă "săţ-i" mai spun 20.00 Jurnal 21.00 Savannah (s) 21.55 Varietăţi cu autoservire 23.35 TVR Info 23.40 Dublă expunere (s) 0.30 Arena As

Programul 2: 8.30 Lupii aerului (s) 14.00 Emilie (s) 16.00 Micaela (s) 16.55 Cristal (s) 20.00 Liga campionilor la handbal feminin: Oltchim Rm. Vâlcea - HK Viborg 21.30 Stop cadru

Duminică, 9 noiembrie

Programul 1: 7.00 Bună dimineaţa! 8.30 Lumină din lumină 9.00 TVR Info 9.05 Legenda Albei ca Zăpada (da) 9.30 Aventurile lui Shirley Holmes (s) 9.55 Arlechino 10.45 Biserica satului 11.00 Viaţa satului 12.30 Tezaur folcloric 13.00 Serial de călătorii 14.00 TVR Info 14.10 Atlas 14.40 Turnul Babel 17.00 Dintre sute de catarge... 18.00 Disney (d.a.) 18.30 Ce vrăji a mai făcut nevasta mea, Samantha? (s) 19.00 Robingo 19.45 Tragerile Loto Special 6/49 şi Noroc 19.55 Doar o vorbă "săţ-i" mai spun 20.00 Jurnal 21.00 Prietena rivalei mele (f) 22.45 Camel Planet 23.34 TVR Info 23.45 Pariul Trio 23.50 Portrete în acvaforte 0.20 Petrecere la curtea marelui Will

Programul 2: 8.30 Lupii aerului (s) 10.00 Handbal masculin: Minaur Baia Mare - ŢSKA Moscova 14.00 Fotbal: FC Argeş - FC Naţional 16.00 Emilie (s) 16.55 Cristal (s) 20.00 În plină acţiune (s) 21.00 Repriza a treia

MAPAMOND SPORT

Liga Campionilor

Grupa A

1. Parma	3	2	1	0	3-0	7
2. Borussia	3	2	0	1	5-2	6
3. Sparta	3	1	1	1	4-4	4
4. Galatasaray	3	0	0	3	0-6	0

Etapa viitoare (5 noiembrie): Borussia - Parma și Galatasaray - Sparta

Grupa B

1. Manchester	3	3	0	0	8-3	9
2. Juventus	3	2	0	1	8-4	6
3. Feyenoord	3	1	0	2	4-7	3
4. FC Kosice	3	0	0	3	0-6	0

Etapa viitoare (5 noiembrie): Feyenoord - Manchester și Juventus - FC Kosice

Grupa C

1. Dinamo	3	2	1	0	8-3	7
2. Newcastle	3	1	1	1	5-5	4
3. Eindhoven	3	1	1	1	4-5	4
4. Barcelona	3	0	1	2	4-8	1

Etapa viitoare (5 noiembrie): Barcelona - Dinamo și Newcastle - Eindhoven

Grupa D

1. Real	3	3	0	0	11-2	9
2. Rosenborg	3	2	0	1	8-5	6
3. Olympiakos	3	1	0	2	3-10	3
4. FC Porto	3	0	0	3	0-5	0

Etapa viitoare (5 noiembrie): FC Porto - Rosenborg și Olympiakos - Real

Grupa E

1. Bayern	3	3	0	0	10-2	9
2. Besiktas	3	2	0	1	4-3	6
3. PSG	3	1	0	2	5-8	3
4. IFK	3	0	0	3	1-7	0

Etapa viitoare (5 noiembrie): IFK - Besiktas și PSG - Bayern

Grupa F

1. AS Monaco	3	2	0	1	9-4	6
2. Bayer	3	2	0	1	3-4	6
3. Sporting	3	1	1	1	4-3	4
4. Lierse	3	0	1	2	2-7	1

Etapa viitoare (5 noiembrie): Lierse - Monaco și Bayer - Sporting

Cupa UEFA (4.11.a.c.)

Udinese - Ajax Amsterdam (0-1)
Dinamo Tbilisi - Sporting Braga (0-4)
Karlsruhe - Metz (2-0)
Liverpool - Strasbourg (0-3)
Olympique Lyon - Inter Milano (2-1)
München 1860 - Rapid Viena (0-3)
Croația Zagreb - MTK Budapesta (0-1)
Real Valladolid - Spartak Moscova (0-2)
Anderlecht - Schalke 04 (0-1)
Twente Enschede - Aarhus (1-1)
Aston Villa - Athletic Bilbao (0-0)
OFI Creta - Auxerre (1-3)
Bastia - Steaua București (0-1)
Lazio Roma - Rotor Volgograd (0-0)
PAOK Salonic - Atletico Madrid (2-5)
VfL Bochum - FC Bruges (0-1)

Cupa Cupelor (6.11.a.c.)

Roda Kerkrade - Primorje (2-0)
Chelsea - Tromsoe (2-3)
VfB Stuttgart - Ekeren (4-0)
Kocaelispor - Lokomotiv Moscova (1-2)
Vicenza - Sahtior Donetk (3-1)
FC Copenhaga - Betis Sevilla (0-2)
Sturm Graz - AEK Atena (0-2)
Slavia Praga - Nice (2-2)

Pagină realizată de N. I. DOBRA

Lizarazu: "Am avut o aventură superbă cu Bordeaux"

Venit de la Bilbao la München, fundașul "albaștrilor" vrea să-și consacre toate forțele Campionatului Mondial. După ce, anul trecut, alături de Bordeaux părăsea Liga Campionilor pierzând în fața echipei sale din prezent, Bayern München, el revine în această competiție. Formația sa are ca adversare pe Paris Saint Germain, IFK Goteborg și Besiktas Istanbul.

- Bixente, după un sezon la Athletic Bilbao "ataci" Liga sub culorile clubului Bayern München. Este o competiție la care revii după un an de pauză.

- Semnând cu Bilbao, știam de la început că mă voi priva de plăcerea jocului în cadrul competițiilor europene. Aventura mea a fost umbrită de accidentări, și nu am avut timp să-mi pun întrebări. Principala mea grijă era să mă refac, să fiu din nou în formă. După ce mi-am revenit, de-abia am așteptat provocările. Să joc din nou în Liga Campionilor Europeni este un lucru foarte important pentru cariera mea. Sunt convins că toate cupele europene au o savoare deosebită. Am impresia că toți jucătorii cred acest lucru.

- Cum îți explici acest lucru?

- Din cauza conceptului de Cupă. În campionat, câștigi apoi pierzi, știi că mai ai atâtea de jucat în continuare. Campionatul nu devine interesant decât atunci când echipa ta se află printre primele. Atunci este frumos. În cupe este mereu așa. Și la nivel european, dai piept cu echipe foarte pretențioase. Și toate vor să facă ceva excepțional, ieșit din comun. Ai de-a face mereu cu echipe practic necunoscute, pe care visezi că le vei elimina.

- Și e minunat când visul se concretizează...

- Desigur. Când ai ocazia să trăiești o aventură superbă, ca cea pe care am avut-o eu cu Bordeaux în Cupa UEFA, nu mai poți uita niciodată că ai făcut parte dintr-o echipa care a învins Milanul cu 3-0. Este un amestec de nebunie și vrajă, un fel de "feeling", de relație cu publicul care îți dă forțe suplimentare ca să realizezi ce îți propui. În orice caz, de atunci n-am regăsit acest fel de emoție și nu știu dacă îl voi reîntâlni. A fost deosebit și acum este o amintire care vine de foarte departe... De la Intertoto la Cupa UEFA. Sincer vorbind, astăzi, sunt convins că este o lipsă a carierei absența dintr-o Cupă europeană.

- De aceea ai semnat cu Bayern München?

- Când am avut primul contact cu Bayern, m-am gândit în primul rând la Liga Campionilor. Pe de o parte, nu știam, dar m-am convins că este un pas-cheie pentru cariera mea. Pe de altă parte, m-am bucurat că am ocazia de a evolua într-o competiție europeană majoră. Oricum, am aflat că nu este ușor să câștigi campionatul țării tale, chiar dacă te numești Bayern München.

- Te gândești la Campionatul Mondial?

- Drept vorbind, acesta nu este atât de determinant pentru mine. Pur și simplu, există uneori ocazii pe care nu le-ai prevăzut și, deci, nu le-ai așteptat niciodată. La momentul actual, mă pregătesc alături de Bayern München pentru CM. Atâta doar.

- Ascultând ceea ce spune antrenorul echipei Franței, Alme Jacquel, îți asumi riscul de a-ți pierde locul în cadrul națională, mai ales ca în ultima vreme, nu ai jucat prea mult...

-Trebuie să așezăm fiecare lucru la locul său. Anul trecut, în momentul în care mă transferasem la Bilbao, Liga se terminase. A avut loc apoi Turneul Franței. După aceea, n-am avut decât douăsprezece zile de vacanță și mi-am început munca la Bayern München, cu puțină întârziere, căci coechipierii mei începuseră să joace deja. Am jucat primele meciuri și le-am jucat chiar foarte bine. În altă ordine de idei, nu mi-ar strica puțin timp de respiro, de aceea, în acord cu Trapattoni și personalul medical, nu am participat la antrenamente în prima săptămână din luna septembrie. Am ratat câteva partide, sper să mă refac foarte repede și să-mi reiau locul în cadrul echipei.

Revenind la Liga Campionilor, nu ai sentimentul că devine din ce în ce mai importantă decât campionatul, chiar dacă aici se ține cont de performanțele unei calificări?

- Posibil... dar a fi campion național rămâne un lucru foarte important, mai ales că eu nu mă pot mândri cu un asemenea titlu. Dar este foarte înbucurător ca rezultatele unei echipe să depășească granițele țării. Cu atât mai mult în cadrul Ligii Campionilor. Astăzi, dacă participi la o semifinală a unei astfel de competiții, poți să afirmi că ai făcut parte din cele mai bune echipe ale continentului.

- Liga tinde să devalorizeze celelalte competiții europene?

- Într-un fel, cu siguranță. Dar ultima ediție a Cupei UEFA în care am evoluat (1995 - 1996) avea nume precum Milan, Bayern, Barca, Betis, Sevilla. Adică, era lumea bună a fotbalului. Liga Campionilor, ca să revin, înainte de toate este o afacere financiară de proporții.

- Este și o chestiune de prestigiu, care nu îi permite lui Bayern să nu fie în Ligă...

- în sensul sportiv al cuvântului, fără îndoială. În plus, fotbalul profesionist a devenit o sursă de bani. Un club de importanța lui Bayern, care face eforturi uriașe de a atrage fotabaliști cât mai valoroși are obligația să ofere rezultate pe măsura achizițiilor. Istoria clubului german trece prin toată Europa.

- Vorbește-ne puțin despre ce ai descoperit de când ești la acest club.

- Am găsit aici rigurozitatea - atât germană cât și franceză, când francezii vor acest lucru - și aceasta este esența lui Bayern. Când un lucru este stabilit acesta se realizează pe teren, și asta mi se pare cel mai important. Un singur detaliu reflectă ce am spus până acum: autocarul lui Bayern care ne așteaptă oriunde ne-am duce. Dacă mergem la Paris, luăm avionul, autocarul ne v-a aștepta la aeroport, ca o micuță casă pe roți. Îți regăsești bucătăria ta, atmosfera ta familiară...

- Ești oarecum surprins de acest mediu?

- Puțin, nu am semnat atâtea autografe în toată viața mea. Mi se cer mii pe săptămână! Este o formație foarte populară. Odată, Uli Hoeness mi-a povestit că Bayern are destui suporteri în Germania ca să umple orice stadion din lume. Este de-a dreptul impresionant.

Un egal ca o ... victorie

C.S.M. Foresta - Farul 21-21 (9-21)

Ridicularizată în competiţia europeană la care a participat, învinsă în campionat de Consing şi Rapid în jocurile restante disputate, Farul, cu efectivul incomplet, a venit la Sibiu cu pretenţii de victorie, indiferent de preţ. Puţin a lipsit să reuşească, în condiţiile în care au beneficiat de un arbitraj părtinitor. Boala cronică a sportului românesc, arbitrajul părtinitor în majoritatea disciplinelor sportive, face continuu victime, în general în rândul echipelor sărace. Lipsa de scrupule a tandemului arbitru-observator federal a dus la ierarhii artificiale, valoarea campionatului scăzând mereu.

Revenind la partida disputată pe stadionul Valea Aurie, iată pe scurt filmul jocului. In primul minut al disputei după punerea în joc a balonului de către gazde, oaspeţii iniţiază un atac, un şut înalt de urmărire pune pe picior greşit întreaga apărare sibiană şi **Calancea** înscrie o încercare care toarnă plumb în picioarele gazdelor. Transformă **Ciolacu**. În min. 15, inspirat şi curajos. **Despa** reduce diferenţa din lovitură de picior căzută, dar 5 minute mai târziu **Ciolacu** transformă o lovitură de pedeapsă şi scorul devine 3-10. După lovitura de pedeapsă transformată de **A. Iulian, Calancea** reuşeşte, în min. 31, cel de-al doilea eseu al său ridicând diferenţa la 9 puncte. Este rândul lui **Despa** să recidiveze înscriind din l.p.c. în min. 38 dar în minutul imediat următor **Ciolacu**

RUGBY - divizia naţională

transformă o l.p. şi stabileşte scorul reprizei, repriză în care arbitrul Enciu Stoica şi-a dat în petec. Trei minute de la reluare oaspeţii înscriu prin **Foca** din l.p.c. şi la scorul de 9-21 puţini mai credeau în minuni. Spre lauda lor, sibienii nu cedează şi în min. 57 înscriu prin **Voicu** - încercare. Atacând continuu, masându-şi adversara în propriul teren sibienii reuşesc, în min. 78, a doua încercare a lor - autor **Suciu**, iar **A. Iulian** reuşeşte transformarea şi simultan egalarea la scorul de 21-21. Surprinşi de această reuşită a gazdelor, oaspeţii nu au puterea să revină şi jocul se termină „la fix" în ciuda deselor întreruperi din cea de-a doua sa parte. Centralul bucureştean nu putea risca întoarcerea rezultatului. Chiar dacă sibienii n-au strălucit, acţiunile lor fiind lipsite de clarviziune, la aceasta adăugându-se şi ratarea mai multor lovituri de pedeapsă, au meritul că, în condiţiile dificile create de arbitraj, n-au depus armele, dând dovadă de o voinţă remarcabilă şi reuşind în final doar un egal care poate fi considerat victorie.

Antrenorul **Mircea Beianu** a folosit următorii jucători: Florea, Suciu, Voicu, G. Banciu, Badiu, Secelean, Troancă, Zeicu, A. Iulian, Despa, Amarie, Păculea, Negru (C. Fugigi), A. Banciu, Grigoraş.

Sâmbăta viitoare sibienii vor evolua la Bârlad.

G.R.

P.S. Justificată nemulţumirea spectatorilor faţă de arbitrajul lui Enciu Stoica, dar de neînţeles răzbunarea lor pe maşina care l-a transportat de la teren pe acesta, mai ales că automobilul în cauză era proprietatea sibianului Suciu, aflat la volan. Un raport nefavorabil, înaintat la federaţie pentru incidente petrecute după joc ar face mari deservicii echipei noastre şi implicit iubitorilor rugbiului.

Handbal. Div. A (m)

Metalul Copşa Mică - Phoenix Inmar B. Mare 29-21 (14-9)

După egalul de la Tg. Mureş (24-24) cu A.S.A., Metalul Copşa Mică a reuşit să se impună net în faţa băimărenilor, de data aceasta acasă, printr-un joc mai bun la semicercul advers. Cu această victorie, elevii antrenorilor Iosif Bartha şi Viorel Răpciugă se află printre fruntaşii seriei. Au înscris: Pallo 9, Ignat 8, Luca 3, Micu 3, Căpitanu 5, Kun 1. Au condus I. Băloi (Reşiţa) şi C.Milcu (Drobeta T. Severin).

I. IONESCU

Gaz metan - F.C. Inter 0-0

urmare din pag.1

telefonat Callo, Fl. Cotora ghiceşte colţul şi ... se face dreptate.

Imediat după pauză, gaziştii reiau asaltul, însă Lungu (min. 53), F. Popescu (min.56), Hanc (min. 58) şi din nou Lungu (min. 64), împins vârf, nu-l pot învinge pe Fl. Cotora sau nu nimeresc ţinta.

În ultimele 20 de minute tensiunea creşte. Medieşenii nu mai au răbdare, aruncă mingile la bătaie în careul interist, însă defensiva oaspe rezistă şi, pe contraatac, C. Szeghedi(min. 74), Cl. Moldovan (min. 80, şut violent blocat) şi Manea (min. 81, jenat uşor în careul gazdă) îi dau emoţii lui Filip. În sfârşit, se intră, din nou, în prelungiri. Patru minute. Cu ratarea lui Hanc (min. 93, reluare imprecisă de la 3 metri) se încheie un meci de luptă. Rezultat echitabil.

„Îi felicit pe sibieni pentru joc şi rezultat - avea să-mi spună ***Ilie Vlad***, preşedintele Gazului metan. Echipa noastră, chiar dacă n-a prins o zi prea inspirată, putea învinge. Din păcate n-am fost în stare să înscriem nici din penalti".

„Mă bucură rezultatul, dar n-aş fi vrut ca tocmai interiştii să-i stopeze pe medieşeni" - ne-a declarat ***dl. Nicolae Nan***, preşedintele Consiliului Judeţean Sibiu.

„Ne-am temut de acest joc având în vedere forţa gaziştilor, mai ales pe propriul teren. Am reuşit să ne apărăm organizat, să contraatacăm de două-trei ori periculos şi să-i anihilăm pe M. Lungu, F. Popescu şi Iorga, cei mai buni oameni ai medieşenilor. Dacă aveam şansa gaziştilor din partida din primăvară, de la Sibiu, probabil că am fi putut lua chiar 3 puncte aici. Oricum ne bucurăm şi de remiza asta".

Minutul 91

urmare din pag.1

rezultate - a fost una a surprizelor mici şi mari, deşi sunt destui cei care nu se miră că Rapidul a câştigat la scor la Reşiţa, că Sp.studenţesc a remizat la Bistriţa, că Universitatea Craiova a luat trei puncte la Bacău şi chiar că Steaua a fost umilită de Petrolul. Într-un campionat anormal, rezultatele anormale par firesti.

▼ **Jiul - Chindia 0-1 (0-0)** Antal (72) Stirbulescu (J) a fost eliminat. ▼ **U Cluj - Farul 3-0 (2-0)** Sandru (9), Truşcă (40), Popescu (76) ▼ **Foresta - Ceahlăul 1-1 (0-1)** Ilieş (40), respectiv Enache (14). Ene (F) a fost eliminat. ▼ **FC Naţional - Dinamo 1-1 (1-0)** Ciubotariu (45), respectiv Ivan (85). ▼ **FCM Bacău - Univ. Craiova 0-1 (0-0)** Vancea (83) ▼ **Gloria - Sp. studenţesc 1-1 (0-1)** Maier (90), respectiv Caraman (38). ▼ **CSM Reşiţa - Rapid 1-6 (1-1).** Meci cu cântec, cu urletele lui Ilie Dobre, cu ghionţi şi cu spectatori care şi-au vărsat năduful pe arbitrul Sorin Corpodean, care a vrut să facă pe deşteptul, elîminându-l în min. 56 pe Balaci (CSM). Şi fără asta, giuleştenii ar fi câştigat, pentru că aşa era regia. Balaci (32), respectiv Dulca (29), Pancu (46), Iftodi (64, 85), Marinescu (71, 75). ▼ **Steaua - Petrolul 0-1 (0-0)** Ruşine! Mihalache (66) ▼ **Oţelul - FC Argeş 1-0 (0-0)** V.Ştefan (48) E. Săndoi (Ag.) a fost eliminat (85).

- Clasament -

1. Oţelul	14	11	1	2	31-6	34(+13)
2. Rapid	14	10	2	2	29-10	32(+11)
3. Steaua	14	10	2	2	32-16	32(+11)
4. FC Naţional	14	9	2	3	21-12	29(+8)
5. FC Argeş	14	8	2	4	19-15	26(+5)
6. Dinamo	14	8	1	5	29-21	25(+4)
7. Univ. Cv.	14	7	2	5	30-18	23(+2)
8. CSM Reşiţa	14	7	2	5	20-23	23(+2)
9. Petrolul	14	6	1	7	19-18	19(-2)
10. Ceahlăul	14	4	4	6	14-14	16(-2)
11. Gloria	14	4	4	6	23-26	16(-5)
12. Foresta	14	4	4	6	11-15	16(-8)
13. Sp. stud	14	4	3	7	18-19	15(-6)
14. Farul	14	4	3	7	14-25	15(-6)
15. U Cluj	14	3	4	7	13-16	13(-8)
16. Chindia	14	2	4	8	12-31	10(-11)
17. FCM Bacău	14	1	5	8	7-18	8(-13)
18. Jiul	14	1	0	13	10-49	3(-18)

Etapa viitoare (8-9 XI): Univ. Craiova - Foresta, Rapid - FCM Bacău, FC Argeş - FC Naţional, Dinamo - CSM Reşiţa, Ceahlăul - Gloria, Sp. studenţesc - U Cluj, Farul - Steaua, Petrolul - Jiul, Chindia - Oţelul.

Baschet

C.S.U. Forest Sibiu - C.S.U. LPS Galaţi 97-53 (62-18)

urmare din pag1.

funcţionează mult mai „economic". În aceste condiţii sibienii mai înscriu 35 de puncte, gălăţenii reuşind exact acelaşi număr şi astfel diferenţa de 44 de puncte avea să fie consemnată şi la finalul partidei 97-53. Au arbitrat un meci fără probleme clujeanul Ioan Georgiu şi bucureşteanul Dima. Comisar al F.R.B. la această partidă a fost un reputat ex-cavaler al fluierului Octavian Vestinian.

Pentru C.S.U. Forest Sibiu au înscris: Tordai 27, Bubanja 17, Muntean 14, Pelger 12, Alecu 8, Spânu 7, Kovacs 6, Cociş 4, Lăpădat 2. Aruncări de 3 puncte au reuşit Muntean (3), Tordai 2, Pelger 2, Bubanja (1).

Următoarea partidă a echipierilor de la C.S.U. Forest Sibiu se va desfăşura sâmbătă, 8 noiembrie, cu Sportul Studenţesc Bucureşti, în Capitală.

Celelalte rezultate ale primei etape din retur

Sportul Studenţesc Stollwerich - Erbaşu Steaua 69-71, „U" Elba Timişoara - Herlitz Mobex Tg. Mureş 79-81, Rapid Epson Bucureşti - BRD CSU Ploieşti 87-86.

Clasament

1. Erbaşu Steaua Bucureşti	8	7	1	622:550	15
2. Herlitz Mobex Tg. Mureş	8	7	1	578:529	15
3. BRD CSU Ploieşti	8	5	3	658:601	13
4. CSU Forest Sibiu	8	5	3	721:590	13
5. „U" Elba Timişoara	8	3	5	612:670	11
6. Rapid Epson Bucureşti	8	3	5	561:732	11
7.Sportul Studenţesc Stollwerich	8	1	7	622:676	9
8. C.S.U. LPS Galaţi	8	1	7	583:714	9

Etapa viitoare - 8 noiembrie: Sportul Studenţesc Stollwerich - C.S.U. Forest Sibiu, Herlitz Mobex Tg. Mureş - CSU LPS Galaţi, Erbaşu Steaua - Rapid Epson Bucureşti, BRS C.S.U. Ploieşti - „U" Elba Timişoara.

Fotbal, divizia D

Partide de bună valoare în prima etapă a returului

● **CFR Retezat - PIM - „U" Mecasem Sembraz 2-1 (1-0)** Publicul prezent în tribuna cochetei arene Independenţa din Sibiu, a fost martorul unei confruntări de foarte bună calitate, ambele combatante, prin jocul spectaculos şi rapid etalat, făcând o excelentă propagandă fotbalului divizionar judeţean. Lidera clasamentului - prin pase precise şi repetate - a dominat cu suficienţă prima parte a întâlnirii când, după înscrierea golului în min. 5 de către A. Fuşle, care a fructificat excelenta centrare a lui I. Stănese, a irosit alte câteva bune situaţii de a se detaşa. Unsprezecele studenţesc, mult peste poziţia modestă ocupată în top, jocul lui deosebit de avântat din repriza secundă, amintindu-ne de performanţele anterioarelor sezoane, când făcea legea în cadrul acestui eşalon. În min. 68 oaspeţii egalează graţie golului reuşit de N. Laurenţiu dintr-o lovitură de la 11 m. în min. 87, I. Măricuţ marchează golul victoriei, sancţionând prompt, din careul mic, o greşeală a defensivei adverse. În ultimul minut, studenţii beneficiază de o lovitură liberă directă de la circa 17 m. Executată impecabil peste zid N. Laurenţiu, dar portarul Teleşpan respinge, printr-un plonjon de excepţie, în corner, balonul care se îndrepta spre gol. S-au remarcat printr-un evident travaliu şi randament sporit: A. Stănese, A. Poplăcean, V. Streza, M. Stănescu şi V. Armenean de la gazde, C. Şoptelea, S. Mierluţ, A. State, A Budai, V. Popenţa şi E. Beza de la învinşi. Prompt şi corect arbitrajul prestat de o brigadă sibiană condusă de E. Muntean. ● **Construcţii - Viitorul 2-2 (1-1)** Serios remaniate de către cei doi mentori tehnici, ambele formaţii s-au bătut fără menajamente, dar - spre lauda lor - strict în limitele regulamentului, pentru cucerirea celor 3 puncte atribuite învingătoarei. Echipa din Bazna bine orânduită în teren, şi având în componenţa ei câteva individualităţi cu certe disponibilităţi tehnico-tactice, a modificat prima tabela de scor în min. 15, când I. Puşca a înscris cu un şut înşelător de la 16 m, care l-a surprins nepregătit pe portarul advers. Egalarea, survine în min. 42, când N. Sârbu primeşte balonul pe linia de 16 m, pătrunde în careu şi-l învinge sec pe E. Mako. În repriza secundă, după două uriaşe ratări ale lui S. Bungiac (47, 50), oaspeţii punctează din nou în min. 58 prin D. Stoica, acesta finalizând precisa pasă a lui S. Bungiac. Deşi în inferioritate numerică, elevii antrenorului Ion Gheorghe, reuşesc golul remizei prin V. Socaci care într-o învălmăşeală în careul mic trimite mingea în plasă în ultimul minut al jocului. S-au distins: N. Sârbu, A. Părăian, L. Iordache, D. Negrea şi V. Socaci de la constructori, A. Bungiac, I. Puşcă, D. Boţoc, M. Mera şi S. Bungiac de la vizitatori. Cu mici inexactităţi şi lipsit de fermitate arbitrajul brigăzii medieşene, alcătuită din centralul A. Simion cu secunzii V. Bîrlea şi A. Muntean. ● **Unirea - Carpaţi Mecanica 2-4 (1-2).** Joc atractiv şi palpitant prin evoluţia scorului la Ocna Sibiului. Oaspeţii au deschis scorul în min. 15 prin I. Ionuş. Ocnerii egalează în min. 68 când E. Stângaciu transformă un penalti, iar peste trei minute iau conducerea graţie golului reuşit de Z.Stejar. Echipa din Mârşa profită de căderea fizică a adversarei şi câştigă datorită golurilor înscrise de M. Andronic (min. 83 şi 90) şi M. Zota (min. 88). ● **Textila - Geromed 1-2 (0-0).** La Cisnădie, după o primă repriză albă, medieşenii s-au impus meritat, în urma golurilor marcate de O. Cozac (70, din 11 m) şi A. Petru (89), respectiv, G. Comşa (82). ● **Sticla - ASA 0-5 (0-3).** Partidă aflată la discreţia totală a militarilor sibieni, care au punctat dezinvolt la Avrig, prin I. Ciorogaru (27, 78), F. Iancu (34), C. Muţiu (37) şi V. Sinu (70). ● **Record - Comeso 3-0 (1-0).** Biruinţă logică a unsprezecelui medieşean, mult mai bine pregătit fizic, tactic şi volitiv, care după ce a marcat două goluri prin C. Rău (37) şi I. Şeica (50), rămas fără doi titulari (eliminaţi pentru cumul de cartonaşe în min. 74 şi 75) a avut puterea să mai înscrie o dată în min. 89 prin B. Forgacs. ● **Vitrometan - C.S. Incstar 3-0 (2-0)** După două monumentale ratări ale agnitenilor, sticlarii din Mediaş au controlat ostilităţile, punctând de 3 ori, prin O. Goga (31, 41) şi O. Noian (88). ● **Romanofir - Sparta 1-1 (1-0)** Meci de bună factură. Tălmăcenii au deschis scorul în min. 15 prin L. Pătru, foştii campioni egalând în min. 80 prin Vasile Ştefan.

V.M.

ULTIMA ORĂ

urmare din pag.1

ţinut să asiste la meciul de adio al lui Franco Baresi, dintre AC Milan şi o selecţionată All Stars, transmis pe Eurosport (scor 5-1).

● A început al 52-lea campionat al Ligii profesioniste de baschet din SUA cu 29 de echipe împărţite în patru serii. În această ediţie, în NBA, activează 36 de jucători străini din 23 de ţări, între care şi românul Ghiţă Mureşan, la Washington Wizards.

● În perioada 3-5 noiembrie a.c. este o nouă perioadă de transferări în fotbalul nostru de trei lulele. Trebuie ... reciclaţi dolarii!

● Wladimir Bartocci este din Luxemburg şi vrea să facă în România carieră ca fotbalist. Deocamdată este rezervă la Gloria Buzău în divizia B...

● În perioada 5-9.11. a.c. la Gdansk (Polonia) se vor desfăşura Campionatele Europene de scrimă. Din echipa noastră vor lipsi două „piese" altădată de bază: Reka şi Vilmos Szabo, ambii fiind la apusul carierei.

● Zice că Florin Halagian s-ar duce antrenor la FC Argeş, cu condiţia să primească lunar salariul avut la FC Naţional, adică 80 milioane lei. În România nu mai există ruşine!

● Nereuşind să se acomodeze cu turcii de la Altay Izmir, Marian Bondrea a revenit în Oltenia şi antrenează pe Electroputere Craiova. Nici o floare nu-i ca ... prazul.

● Preşedintele secţiei de box Dinamo a fost ales generalul de divizie dr. Iulian Medrea, director general la Inspectoratul General al Poliţiei, fost boxer pe vremuri - la Hunedoara. Cu un ins de trei ori ... general nu te temi de nimeni şi nimic!

● Anuţa Cătuna - pe care o cunoaşte şi ... Bill Clinton - a participat la maratonul de la New York, la care s-au înscris peste 32.000 de alergători. Fiind câştigătoarea de anul trecut a cursei, ea a primit 30.000 de dolari numai fiindcă s-a prezentat la start ...

● Începând din 1998, monoposturile de Formula 1 ale echipei Williams îşi vor schimba culoarea în roşu-alb, aceasta deoarece firma Rothmans a decis să facă reclamă altei mărci, Winfield.

● Violet Palmer şi Dee Kenter sunt primele femei care vor arbitra meciuri în NBA. Denis Rodman a declarat: „Dacă le dau o palmă peste fund, nu înseamnă că vreau să mă împrietenesc cu ele. Cred că este un gest normal". Eu nu cred că vor rezista între uriaşii buzaţi şi raşi în cap ...

BIBLIOTECA „ASTRA" SIBIU

BIBLIOTECA „ASTRA"
SIBIU

TRIBUNA sporturilor

SUPLIMENT SĂPTĂMÂNAL DE INFORMARE SPORTIVĂ AL COTIDIANULUI INDEPENDENT "TRIBUNA"

Anul VII, nr. 392 | 10.11 - 16.11. 1997 | 4 pagini, 500 lei

Baschet, div. A, m

Joagăre cu programe de „tocat mărunt"

Sportul studenţesc Bucureşti - C.S.U. Forest Sibiu 68-101 (35-45)

• În pofida diferenţei de scor nu a fost o partidă uşoară, studenţii bucureşteni fiind convinşi, înainte de începerea partidei, că vor termina victorioşi • „Dirijorul" Mircea Vulc şi echipa sa au răsturnat calculele gazdelor, executând partituri nuanţate de „orchestraţii" surpriză. • Claudiu Muntean, în formă de zile mari, şi Cornel Alecu omniprezent, au jucat cu străluciri, atât faza de apărare, cât şi faza de atac. Procentaje excelente ale elevilor antrenorilor Mircea Vulc şi Benjamin Pelger: 55%, la aruncările de 3 puncte, 66% la cele de 2 puncte şi 83% la libere. • Foarte bune prestaţiile lui Bubanja, Tordai şi Pelger, în special în apărare, bun jocul prestat de Kovaci şi Cociş. Antrenorii sibieni au folosit din nou, tot lotul de jucători • O nouă victorie care certifică faptul că jocul strălucitor din etapa precedentă cu C.S.U. Galaţi nu a fost o întâmplare. • Miercuri, 12 noiembrie, sibienii primesc, pe teren propriu, replica formaţiei Herlitz Mobex Tg. Mureş, după care campionatul se întrerupe, până în 7 decembrie.

Mizând pe ultimele comportări în campionat, studenţii bucureşteni şi-au dorit victoria şi au luptat cu ardoare pentru ea. Partida începe sub semnul echilibrului, ambele echipe reuşind aruncări spectaculoase de 3 puncte, pe post de solişti aflându-se Claudiu Muntean de la oaspeţi şi Bărbuică de la gazde.

Primele 15 minute ale reprizei I s-au desfăşurat sub semnul echilibrului, ultima egalitate pe tabela de scor fiind înregistrată în min. 15 (28-28). După două minute de joc, oaspeţii se distanţează la 6 puncte (24-38), pentru ca în finalul primei reprize ei să-şi mărească avantajul la 10 puncte (35-45).

În repriza secundă, antrenorul Mircea Vulc cere elevilor săi să alterneze sistemele defensive, apărării om la om şi zonei 3-2 fiindu-i adăugată acea incisivă zonă pressing, cu precădere după executarea

Octavian RUSU

continuare în pag. 4

Fotbal, Divizia B

ARBITRAJ SCANDALOS

A.S.A. TG. MUREŞ - F.C. INTER 1-0 (1-0)

Stadion A.S.A., timp închis, gazon bun, spectatori cca 3000. A marcat CIOLOBOC (min. 24).

A.S.A.: Rotaru - Porav, D. Miclea, Luca, Kovacs - Petelean (min. 32, Roşca), Gabor, Zsigmond, **Chiratcu** (min. 88, Pâslaru) - Enyedi, **Cioloboc**. Rezerve: Bendorfean, Fl. Miclea, Csaki. Antrenori: I. Ciorceri şi Csaba Solyom.

F.C. INTER: Fl. Cotora - Tolciu, Al. Zotincă, Terchilă, Grigore (83, Stănicescu) - C. Szeghedi, Mihart, Mara, **Cl. Moldovan** (min. 85, Toader) - Galea (min. 66, Stoian), M. Manea. Rezerve: Holom, Băcilă. Antrenori: Jan Gavrilă, Ad. Văsâi şi P. Purima.

Au arbitrat C. Zotta 5, la centru, R. Petrovici 5 şi Ion Adrian 2. Observator: Fl. Marcu (Oradea).

Cartonaşe galbene: Cioloboc (53), Kovacs (60), Rotaru (78), respectiv C. Szeghedi şi Cl. Moldovan (13), Al. Zotincă (30), Mara (42), Mihart (47). Cartonaş roşu: D. Miclea (34).

Raportul şuturilor: 11-11 (pe poartă 2-2). Cornere: 3-3.

Surprinzător de tensionat acest meci de la Tg. Mureş unde m-am dus, vă mărturisesc, fără prea mari speranţe. Rămaşi fără Fl. Pogăcean, devenit, din 4 noiembrie, jucător liber, şi cu S. Sabău, Demian şi M. Szeghedi nerefăcuţi, interiştii păreau victime sigure pe terenul liderului. Numai că, spre surpriza generală, sibienii nu fac pasul înapoi şi, biciuiţi vocal de pe bancă de Jan Gavrilă, par convinşi că cea mai bună apărare este atacul. Moment psihologic important în min. 3: atac rapid al oaspeţilor cu pase succesive, Mara îl găseşte liber în careul mureşan pe Galea, care şutează spre gol, dar se opune ... bara! Probabil că dacă ar fi deschis scorul, alt film al jocului vă descriam acum!

Mircea BIŢU

continuare în pag. 4

Rugby - Divizia naţională

Una rece, una caldă şi sibienii predau „lanterna"

Campionatul şi-a derulat săptămâna trecută etapele a VI-a şi a VII-a. Miercuri, sibienii au pierdut cu 3-0?! la Bârlad, deşi au beneficiat de 7 lovituri de pedeapsă, din păcate, toate ratate, iar gazdele n-au evoluat strălucit. În aceeaşi etapă „U" Cluj a învins, surprinzător, pe Dinamo la Bucureşti scor 11-16, Steaua a surclasat Reminul (66-13), „U" Timişoara a învins în deplasare pe CONSIG (9-13), Farul a câştigat în faţa studenţilor din Petroşani (23-10) iar Rapid Metrorex a dispus de Minerul Lupeni (57-20). După 6 etape Steaua s-a instalat în frunte cu 6 victorii, iar sibienii ocupau ultimul loc. În etapa VII-a disputată sâmbătă dimineaţa, deşi iniţial partida fusese programată la ora 15, CSM FORESTA a întâlnit Rapidul, adversar dificil, învingător în etapa precedentă la un scor confortabil. Întrebuinţându-se serios elevii antrenorului

continuare în pag. 4 **G.R.**

Noi ne visăm unii pe alţii ...

Spre exemplu, eu aş fi jurat că CSM Reşiţa va câştiga la Dinamo, că Steaua va bate pe malul mării şi că repetenţii din Regie vor bate pe corigenţii din parcul de pe Someş. N-a fost aşa, semn că nu ştiu nimic din sforile fotbalului nostru şi cânt, precum Sandu Honţiu senior, după ureche (dar nu dau urechea

Minutul 91

lui şi a mea pe toate solfegiile filarmonicii fotbalului bucureştean).

▪ **Dinamo - CSM Reşiţa** 1-1 (0-0). Înclin să cred ce-a zis Sdrobiş, dar nu-l înţeleg. Vorba lui Cara-giale: trădare, trădare, dar să ştim şi noi! Au marcat, pe rând, Antal (54), respec-tiv Ciocoi (57). Pute.

▪ **Chindia - Oţelul 4-2 (1-1)**. Miroase. Ceauşu (20), Stoica (54), Pelin (58, autogol),

continuare în pag. 4

Un egal era mai echitabil

Unirea Dej - Gaz metan 1-0 (0-0)

Medieşenii n-au jucat rău, dar au pierdut, nemeritat, printr-un gol care nu prea a fost. Adică, în min. 48, Pop a executat o lovitură de colţ, Şuvagău a reluat balonul cu capul, Filip a respins, dar arbitrul a considerat că a făcut-o după ce balonul trecuse de linia porţii (în aer!). Gaziştii au protestat vehement, Filip a văzut cartonaşul galben, Moldovan (căpitanul echipei în lipsa lui Lungu) l-a trimis pe „omul negru" la origini şi a fost eliminat. (Gurile rele spun că arbitrul bucureştean C. Ene a vrut să se răzbune pe medieşeni pentru că nu au fost destul de ... atenţi cu el la un meci precedent şi eu înclin să-i cred!).

Chiar în inferioritate numerică aproape o jumătate din timpul de joc, gaziştii au jucat de la egal la egal cu dejenii, dar n-au reuşit să marcheze, deşi ocaziile n-au lipsit. (Între noi fie vorba, - şi eu jucând pe vremuri acolo - la Dej fotbalul este singura distracţie a populaţiei de ambele sexe şi puţine echipe se încumetă să câştige).

Echipa gazistă n-a acumulat în ultimele partide decât un punct, dar se menţine în plutonul celor care aspiră la promovare.

A arbitrat prost C. Ene (Bucureşti).

Cartonaşe galbene: Filip, Brici, Tămaş.

Cartonaş roşu: Moldovan.

Unirea: Ruş-Voica, Brici, Sălăjan, Halostă - Dosan, Corujan, Tămaş (70, Danciu) - Şuvagău (88, Moşuţ), Pop, Pârvu (75, Cremenitchi).

Gaz metan: Filip - Handrea, Someşan, Fl. Şomfălean, Moldovan, Miclăuş- Boruncoi, Callo, Hanc - Iorga (80, Nastai), Popescu (75, Luca).

D. IONAŞCU

ULTIMA ORĂ

◆ În preliminariile C.M. de fotbal feminin, reprezentativa României a învins cu 7-0 echipa Israelului, chiar la ea acasă.

◆ Aniversări: Gigi Riva (7.11.1944), Jose Luis Caminero (8.11.1967), Alessandro Del Piero (9.11.1974), Florin Tene (10.11.1968), Diego Fuser (11.11.1968), Nadia Comăneci (12.11.1961), Sorin Cârţu (12.11.1960).

◆ Puiu Iordănescu va rămâne la „naţională" până în august 1998, adică după turneul final al C.M. din Franţa, cu un salariu lunar de circa 80 milioane lei. Generalul nu putea lipsi de la marele „circ" francez...

◆ Din primăvară, baremul de arbitraj va fi de 150 de dolari pentru „central", 100 pentru „asistent" şi 75 pentru „rezervă", în Divizia A de fotbal. În plus, fiecare va primi 25 dolari/zi pentru mâncare, 25 dolari/noapte pentru cazare şi 65 dolari pentru transport. Şapte arbitri de centru (între care Aron Huzu) şi trei de

continuare în pag. 4 **N.I.D.**

Fără legătură

Peluza a III-a

Un foarte preţuit antrenor de şah - l-am numit pe domnul Gheorghe Răşinaru - îmi spunea, între două bătăi, că pretinde micuţilor care vin pentru prima oară să se încerce în alb-negru, să vină cu părinţii. Cu amândoi. I-am zis că mi se pare normal, că micuţii nu ştiu drumul, că trebuie aranjate şi nişte chestiuni financiare etc. Nici vorbă, mi-a replicat. Cer să vină cu părinţii pentru că, stând de vorbă cu ei, îmi dau seama dacă are, sau nu are, copilul, şanse să joace şah. Mi-a mai spus că şi antrenorii de la fotbal ar trebui să pretindă acelaşi lucru, că din doi părinţi scunzi, nu poate ieşi vreun robust.

Mihai BRATU

P.S. „Rapid" este, fără să aibă „legătură".

Seria I — CLASAMENTE — Divizia B — Seria a II-a

Foresta II - Tractorul 1-1, FC Oneşti - Dacia 3-0, Rocar - Gloria 2-0, Nitramonia - Poiana 4-5, Metalul - Petrolul 1-0, Dunărea Galaţi - Precizia 0-1, Dunărea Călăraşi - Poli Iaşi 3-0, FC Braşov - Midia 2-1, Metrom - Astar 1-1.

1. Astra Ploieşti	14	11	3	0	30-7	36(+15)
2. FC Oneşti	14	11	1	2	40-13	34(+10)
3. FC Braşov	14	9	3	2	21-10	30(+9)
4. Tractorul	14	8	3	3	25-10	27(+6)
5. Precizia Săcele	14	8	2	4	26-14	26(+5)
6. Petrolul Moineşti	14	7	1	6	28-20	22(+1)
7. Midia Năvodari	14	7	1	6	22-24	22(+1)
8. Metrom Braşov	14	6	3	5	14-14	21(0)
9. Poiana Câmpina	14	6	2	6	26-23	20(-1)
10. Rocar	14	6	2	6	18-23	20(-1)
11. Poli Iaşi	14	6	1	7	20-21	19(-2)
12. Foresta II	14	4	4	6	16-28	16(-5)
13. Dacia Brăila	14	4	1	9	27-30	13(-5)
14. Metalul Plopeni	14	3	4	7	8-24	13(-8)
15. Gloria Buzău	14	2	5	7	13-27	11(-10)
16. Nitramonia	14	3	1	10	19-25	10(-11)
17. Dunărea Galaţi	14	2	3	9	14-28	9(-12)
18. Dunărea Călăraşi	14	2	2	10	11-37	8(-13)

Etapa viitoare (15.11): Astra - FC Oneşti, Midia- Metrom, Poli Iaşi - Nitramonia, Poiana -FC Braşov, Dacia- Rocar, Gloria - Foresta II, Tractorul - Dunărea Galaţi, Precizia - Metalul, Petrolul - Dunărea Călăraşi.

Unirea Dej - Gaz metan 1-0, FC Baia Mare - CFR Cluj 5-0, Vega - Apulum 2-1, Dacia - Poli Timişoara 1-1, Minerul - Corvinul 1-0, UMT - Olimpia 3-3, ARO - UTA 4-2, ASA - FC Inter 1-0, Electroputere - Gloria 4-2.

1. ASA Tg. Mureş	14	9	2	3	23-12	29(+5)
2. Minerul Motru	14	9	1	4	24-17	28(+7)
3. FC Baia Mare	14	8	2	4	29-18	26(+5)
4. GAZ METAN	14	8	1	5	18-12	25(+4)
5. Olimpia S. Mare	14	7	3	4	23-20	24(+3)
6. Dacia Piteşti	14	7	2	5	22-19	23(+2)
7. Poli Timişoara	14	7	1	6	20-16	22(+1)
8. Unirea Dej	14	7	1	6	20-20	22(+1)
9. Apulum Alba Iulia	14	7	0	7	19-18	21(0)
10. Corvinul	14	6	1	7	15-13	19(-2)
11. Electroputere	14	6	1	7	21-18	19(-2)
12. Aro Câmpulung	14	5	4	5	18-16	19(-2)
13. FC INTER	14	5	2	7	14-16	17(-1)
14. Gloria Reşiţa	14	5	0	9	19-26	15(-6)
15. UM Timişoara	14	4	3	7	20-29	15(-6)
16. Vega Deva	14	4	3	7	19-30	15(-6)
17. CFR Cluj	14	4	1	9	16-25	13(-8)
18. UT Arad	14	3	2	9	15-27	11(-10)

Etapa viitoare: Olimpia - ASA, UTA - UMT, CFR - Electroputere, Gloria - ARO, Inter - Unirea, Gaz metan - Minerul, Corvinul - Dacia, Poli Timişoara - Vega, Apulum - FC Baia Mare.

Sportivul săptămânii

Cristian Sindilaru - un nou baschetbalist ridicat de „școala" mediesană

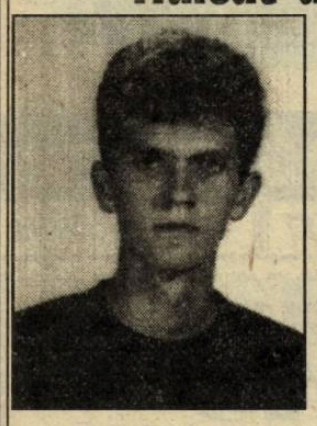

Cu prilejul partidei dintre C.S.U. Forest II Sibiu şi Felam Mediaş, am avut prilejul să facem cunoştinţă cu Cristian Sindilaru, autor a nu mai puţin de 40 puncte înscrise în coşul studenţilor sibieni. La sfârşitul partidei am stat de vorbă cu reputatul antrenor medieşean prof. Octavian Şerban, cel care a dat baschetului românesc numeroase talente ca: Zdrenghea, Barna sau mai tinerii Tordai, Corui, Muntean, Pelger şi mulţi alţii. De la dânsul am aflat date despre acest tânăr care se anunţă o mare speranţă pentru baschetul românesc. S-a născut la Mediaş la 23 iunie 1975. Practică baschetul de când era elev în clasa a III-a cu prof. Dan Radu. Din clasa a IX-a a fost promovat în echipa reprezentativă a C.S.Ş. Mediaş, sub îndrumarea prof. Octavian Şerban. În anii 1992-1993 şi 1994, este component al loturilor naţionale de cadeţi şi juniori, participând la o serie de competiţii internaţionale. În 1993 participă cu lotul naţional de cadeţi în Franţa, la Amiens, în cadrul Turneului de calificare pentru Campionatul European. Tot în acel an participă cu lotul de juniori în Bulgaria la calificările pentru Campionatul European de juniori. În perioada de absolvire a liceului a jucat cu dublă legitimare şi la echipa de divizie B - Felam Mediaş. După absolvirea liceului în anul 1993, devine student la Facultatea de Drept din Cluj-Napoca. În perioada studenţiei (1993-1997) joacă în echipa de Divizia A, „U" Cluj. După absolvirea facultăţii revine la Mediaş unde are domiciliul stabil şi devine component de bază al echipei de Divizie B - Felam Mediaş.

De menţionat că în toată această perioadă profesorul Octavian Şerban i-a fost antrenor şi îi este şi acum.

Aş vrea să cred că Cristian Sindilaru va continua să se afirme mai mult în baschetul nostru. Noi, în numele cititorilor „Tribunei sporturilor" îi dorim tot mai multe succese!

Ilie IONESCU

„Generaţia 2000" confirmă

Gimnastică

În sala „Olimpia" din Ploieşti s-au desfăşurat Campionatele Naţionale ale copiilor şi juniorilor la gimnastica feminină. Drumul spre marea performanţă este neîndoielnic unic din furnicarul de micuţe gimnaste prezente la Ploieşti. Competiţia a constituit criteriul de selecţie pentru lotul olimpic de la Deva. Acesta va fi „alimentat" cu componentele lotului olimpic de junioare de la Timişoara. Cele 12 sportive vor face deplasarea la Deva pentru o testare de către colectivul de antrenori în frunte cu Octavian Belu. Dar iată rezultatele înregistrate la categoria a III-a unde au luat parte gimnastele de la C.S.S. Sibiu pregătite de antrenorii prof. Nicoleta Costin şi Lucian Sandu: **individual compus** 1. Sabina Cojocar cu 38,062 puncte... 3. Alexandra Barac - 37,412, **pe aparate** - paralele Sabina Cojocar locul 3 cu 9,712; locul 3. Alexandra Barac cu 9,675; **sol** locul 3 Sabina Cojocar cu 9675.

Aceste gimnaste fac parte din „Generaţia anului 2000", care constituie generaţia care vine din urmă. Să le dorim mult succes.

I. Ilie

Scrisoare din Bacău

La redacţie ne-a sosit o scrisoare tocmai din Bacău, în care prof. Traian Prişcă ne-a trimis, decupat din ziarul local, vestea că soţia sa, nimeni alta decât Anca Prişcă, a fost legitimată la echipa divizionară A „U" AMICI Bacău, care activează în prima divizie a ţării. Noua legitimată, Anca Prişcă, născută la 3.10.1967 la Sibiu, a activat în sezonul trecut la Farul Constanţa. În etapa a II-a echipa „U" Amici Bacău a învins cu 3-0 pe campioana ţării R.A.T.B. şi, printre evidenţiaţe s-a numărat şi Anca Prişcă. În încheierea scrisorii, prof. Prişcă a ţinut să ne spună: Ce păcat că valorile voleiului sibian joacă la alte echipe: Braşov (Constanţa Cârpătoarea) şi Bacău şi a ţinut să transmită mult succes fetelor în Divizia B de volei.

I. ILIE

Campionatul judeţean de fotbal

Flapo Păucea lideră după 11 runde

● **Tractorul - Progresul Dumbrăveni 1-3 (0-1).** Foştii divizionari, amintindu-ne de evoluţiile lor din anteriorul sezon, s-au impus - după o partidă atractivă şi cu certe valenţe tehnico tactice - la Ighiş, în dauna unor parteneri de întrecere mai puţin pregătiţi fizic. Au punctat, I. Ştef (min. 13) şi D. Forgaciu (min 62 şi 87) în contul învingătoarei, A. Constantin (min. 75) pentru ighişeni. ● **Progresul Orlat - Vulturul 0-1 (0-0).** Extrem de bine orânduite în dispozitive, cele două combatante s-au întrecut fără menajamente, dar în limitele stricte ale regulamentului, pentru obţinerea punctelor puse în joc, la ambele şuturi ratându-se pe rând numeroase şi rarisime ocazii. Golul surprinzătoarei izbânzi a unsprezecelui din Sura Mică a fost înscris în minutul 85, de I. Tărmure. ● **Cibinul - Unirea 7-1 (6-0).** Formaţia din Cristian - evoluând dezinvolt şi la cote apropiate valorii lotului avut - făcând un simplu galop de sănătate, s-a detaşat lejer şi categoric în faţa unei rivale debusolate şi în gravă criză de efectiv punctând prin C. Mărăşescu (min. 14, 33, 36, 41, 81), D. Lazăr (min 1) şi O. Gastone (min. 32 autogol). Pentru miercureni a marcat în min. 59 R. Bereş. ● **Arsenal 95 - Euroil 4-1 (2-0).** Dominând întâlnirea din primul până în ultimul minut, tunarii sibieni - în vervă deosebită - au învins net şi suficient de uşor, o echipă sălişteană aflată încă în faza remanierii. Autorii golurilor: D. Roată (min. 7 şi 57), I. Bulea (min. 24, din penalti) şi D. Diţu (min. 72) pentru învingători, respectiv N. Tudosiu (min. 82). ● **Recolta Moşna - Flacăra 6-4 (5-2).** Întrecere palpitantă şi spectaculoasă, aplaudată de cei prezenţi pentru multe goluri reuşite la cele două porţi. Gazdele au dominat prima repriză, formaţia din Şura Mare pe cea secundă. Au marcat, T. Banea (min. 12, 16), M. Coşcodar (min. 14, 25), M. Popa (min. 52) şi F. Banea (min. 75) pentru învingători, respectiv M. Ciorgoda (min. 25), D. Mihai (min. 40), N. Giurgiu (min. 69) şi N. Verza (min. 87). ● **Viitorul - Hapomex 2-1 (0-1).** La Târnava unsprezecele din Ruşi a condus la pauză pe tabela de marcaj, graţiei golului realizat de C. Popa în min. 22. Amfitrionii au controlat ostilităţile în partea a doua a întrecerii, câştigând meritat în urma golurilor reuşite de I. Rusu (min. 49) şi V. Fleşer (min. 72). ● Flapo - Gloria 3-0. Echipa din Nocrich, nu s-a prezentat la jocul din Păucea. ● **Recolta Alma - Sevişul 4-0 (1-0)**

V.M.

Judeţ II. Rezultatele şi autorii golurilor: ● **Speranţa Biertan - Astra 19-1 (8-0):** I. Florea (13 goluri), G. Răduţiu (3 goluri) C. Olteanu şi G. Moraru, respectiv C. Mirica. ● **Maril Internaţional -Vulturul Poplaca 1-2 (0-0).** N. Oprişiu (min. 77) şi O. Bianu (min 46) pentru învingători, N. Doru (min. 46) pentru sibieni. ● **Metalul Copşa Mică - Dacia Avântul Dârlos 4-0 (1-0).** P. Calo 25, 48), A. Costache (52) şi G. Lupu (58). ● **Avântul Mohu - Telecom 2-4 (0-1).** S. Neamţu (min. 70) şi D. Radu (87, din 11 m) pentru gazde, M. Vasilca (15), C. Vlădescu (63), V. Dabija (79) şi D. Lemnaru (83). ● **Gloria Loamneş - Avântul Alţâna 3-1 (1-1).** I. Nemeş (min. 25, 81, 87), respectiv L. Ţichindelean (min 28). ● **Viitorul Rusciori - Fl. Roşie Cârţa 2-2 (1-1).** A. Neagoe (min 13, 80) pentru gazde, D. Cânduleţiu (min. 6) şi C. Pădurariu (min 89).

Clasamentul Campionatului Judeţean I

1. Flapo Păucea	11	11	3	0	31-16	24
2. Vulturii Şura Mică	11	8	0	3	25-15	21
3. Gloria Nocrich	11	6	3	2	34-25	21
4. Sevişul Şelimbăr	11	7	0	4	24-24	21
5. Viitorul Târnava	11	7	0	4	29-20	19
6. Progresul D-veni	11	6	1	4	29-20	18
7. Progresul Orlat	11	6	0	5	19-20	18
8. Recolta Moşna	11	6	0	5	31-32	18
9. Arsenal 95	11	6	0	5	24-24	16
10 Tractorul Ighiş	11	5	1	5	29-28	15
11. Hapomex Ruşi	11	5	0	6	26-26	14
12. Recolta Alma	11	4	2	5	23-26	13
13. Cibinul Cristian	11	4	1	6	24-26	12
14. Euroil Sălişte	11	4	0	7	21-28	11
15. Flacăra Şura Mare	11	3	2	6	13-31	9
16. Unirea Miercurea	11	3	0	8	19-40	9

PROGRAM TVR

Luni, 10 noiembrie

Programul 1: 12.00 TVR Info 12.05 Secretul (s) 13.00 Avocatul poporului (r) 14.00 TVR Info 14.10 Şeicul (s/r) 15.00 Meridianele dansului (r) 15.30 Memoria exilului românesc (r) 16.00 Emisiunea în limba maghiară 17.35 Casa de piatră (s) 18.00 Istoria românilor (VI) 18.30 Interactiv tele-joc 19.00 Sunset Beach (s) 19.50 Agenda muzelor 19.55 Doar o vorbă „săţ-i" mai spun! 20.00 Jurnal 21.00 Echipa de intervenţie (s) 22.00 Feţele schimbării 23.00 Jurnalul de noapte 23.15 Sport 23.30 Canary Wharf(s) 23.55 Scena 0.25 Antologie rock

Programul 2: 12.00 Sunset Beach (s/r) 12.45 Ecranul (r) 16.00 Micaela (s) 16.50 Cristal (s) 20.00 Secretul (s) 22.00 Doi taţi ciudaţ i(f)

Marţi, 11 noiembrie

Programul 1: 6.00 Ora 6 fix! 8.30 Sailor Moon (d.a./r) 9.00 TVR Cluj-Napoca 10.00 TVR Info 10.05 TVR Iaşi 11.00 TVR Timişoara 12.00 TVR Info 12.05 Secretul (s/r) 13.00 Credo (r) 14.00 TVR Info 14.10 Şeicul (s/r) 15.00 Trebuie! 15.30 Eccleziast '97 16.00 Emisiune în limba maghiară 17.00 TVR Info 17.10 Sailor Moon (d.a.) 17.35 Casă de piatră (s) 18.00 În flagrant 18.30 Interactiv Tele-Joc 19.00 Sunset Beach (s) 19.50 Agenda muzelor 19.55 Doar o vorbă „săţ-i" mai spun 20.00 Jurnal 21.00 Senatorul melcilor (f) 22.50 La volan. 153.014 km 23.00 Jurnalul de noapte 23.15 Sport 23.30 Canary Wharf (s) 23.55 Universul cunoaşterii 0.45 Refrenele iubirii

Programul 2: 8.30 Canary Wharf (s/r) 8.55 Echipa de intervenţie (s/r) 10.30 Savannah (s/r) 12.00 Sunset Beach (s/r) 16.00 Micaela (s) 16.50 Cristal (s) 20.00 Secretul (s)

Miercuri, 12 noiembrie

Programul 1: 6.00 Ora 6 fix! 8.30 Sailor Moon (d.a.) 9.00 TVR Cluj-Napoca 10.00 TVR Info 10.05 TVR Iaşi 11.00 TVR Timişoara 12.00 TVR Info 12.05 Secretul (s/r) 13.00 Dosarele istoriei (r) 14.00 TVR Info 14.10 Şeicul (s/r) 15.00 Folclorul în Festivalul Internaţional al Viei şi Vinului - „Vrancea '97" 15.30 Pro Patria 16.30 Tribuna partidelor parlamentare 17.00 TVR Info 17.10 Sailor Moon (d.a.) 17.35 Casa de piatră (s) 18.00 Medicina pentru toţi 18.30 Interactiv tele-joc 19.00 Sunset Beach (s) 19.50 Agenda muzelor 19.55 Doar o vorbă „săţ-i" mai spun 20.00 Jurnal 21.00 Memorialul durerii 22.00 Un secol de cinema 23.00 Jurnalul de noapte 23.15 Magazin sportiv 23.45 Cultura în lume 0.15 Gala Radio Contact

Programul 2: 8.30 Canary Wharf (s) 12.00 Sunset Beach (s) 16.00 Micaela (s) 16.50 Cristal (s) 20.00 Secretul (s) 22.00 Un om cu greutate (f)

Joi, 13 noiembrie

Programul 1: 6.00 Ora 6 fix! 8.30 Sailor Moon (d.a.) 9.00 TVR Cluj-Napoca 10.00 TVR Info 10.05 TVR Iaşi 11.00 TVR Timişoara 12.00 TVR Info 12.05 Secretul (s/r) 13.00 Sensul tranziţiei (r) 14.00 TVR Info 14.10 Şeicul (s/r) 15.00 Dialog 15.30 Pompierii vă informează! 15.45 Lege şi fărădelege 16.00 Convieţuiri 17.00 TVR Info 17.10 Sailor Moon (d.a.) 17.35 Casa de piatră (s) 18.00 Timpul Europei 18.30 Interactiv tele-joc 19.00 Sunset Beach (s) 19.45 Rezultatele tragerilor Super Loto 5/40 şi Expres 19.50 Agenda muzelor 19.55 Doar o vorbă „săţ-i" mai spun 20.00 Jurnal 21.00 Marguerite Volant (s) 22.00 Cu ochii'n patru 23.00 Jurnalul de noapte 23.15 Sport 23.25 Pariul Trio 23.30 Canary Wharf (s) 23.55 Bank-Note 0.25 Întâlnirea de la miezul nopţii

Programul 2: 8.30 Canary Wharf (s) 12.00 Sunset Beach (s/r) 12.45 Magazin sportiv (r) 16.00 Micaela (s) 20.00 Secretul (s) 22.00 Cinematograful de artă: Week-end 23.40 Time-out

Vineri, 14 noiembrie

Programul 1: 6.00 Ora 6 fix! 8.30 Sailor Moon (d.a.) 9.00 TVR Cluj-Napoca 10.00 TVR Info 10.05 TVR Iaşi 11.00 TVR Timişoara 12.00 TVR Info 12.05 Secretul (s) 13.00 Convieţuiri 13.30 Sănătate, că-i mai bună decât toate (r) 14.00 TVR Info 14.10 Şeicul (s/r) 15.00 De la lume adunate... 15.30 Emisiune în limba germană 17.00 TVR Info 17.10 Magazin muzical umoristic 17.35 Casă de piatră (s) 18.00 D.a. 18.30 Treptat-treptat (s) 19.00 Sunset Beach (s) 19.50 Agenda muzelor 19.55 Doar o vorbă „săţ-i" mai spun 20.00 Jurnal 21.00 Nici un paradis liniştit (f) 22.40 la volan. 153.014 km 23.00 Jurnalul de noapte 23.15 Sport 23.30 Canary Wharf (s) 23.55 Portret în amintire * Mihaela Runceanu 0.25 Cinematograful de noapte: Luna amară

Programul 2: 8.30 Canary Wharf (s/r) 8.55 Marguerite Volant (s/r) 12.00 Sunset Beach (s/r) 16.00 Micaela (s) 16.50 Baschet masculin 20.00 Secretul (s) 22.20 Lumea sportului 23.00 Berlin Alexander (s)

Sâmbătă, 15 noiembrie

Programul 1: 7.00 Bună dimineaţa... de la Iaşi! 8.30 Alfa şi Omega 9.00 TVR Info 9.05 Şapte note fermecate 10.00 Viaţa ca în viaţă (s) 11.00 După 10 ani 14.10 Mork şi Mindy (s) 13.00 America sălbatică (do) 13.30 Mapamond 14.00 TVR Info 14.10 Turnul Babel 16.00 Scena politică 16.30 A doua alfabetizare 17.00 Start-Rec 18.00 Disney (d.a.) 18.30 Hollyoaks (s) 19.00 Teleenciclopedia 19.55 Doar o vorbă „săţ-i" mai spun 20.00 Jurnal 21.00 Efecte secundare (s) 21.55 Dintre cei mai buni 23.35 TVR Info 23.40 Dublă expunere (s) 0.30 Arena As

Programul 2: 8.30 Lupii aerului (s) 9.25 Filmele săptămânii 14.00 Emilie (s) 15.55 Fotbal: Steaua - Sportul Studenţesc 20.00 Mini serial * Glasul inimii 21.50 Mini serial * Glasul inimii

Duminică, 16 noiembrie

Programul 1: 7.00 Bună dimineaţa de la Cluj! 8.30 Lumină din lumină 9.00 TVR Info 9.05 Legenda Albei ca Zăpada (da) 9.35 Aventurile lui Shirley Holmes (s) 10.00 Ala-bala, portocala! 10.45 Biserica satului 11.00 Viaţa satului 12.30 Tezaur folcloric 13.00 Serial de călătorii 13.55 Fotbal: Universitatea Craiova - Ceahlăul Piatra Neamţ 16.00 Atlas 16.30 Dintre sute de catarge... 18.00 Aladdin (d.a) 18.30 Ce vrăji a mai făcut nevasta mea, Samantha? (s) 19.00 Robingo 19.45 Tragerile Loto Special 6/49 şi Noroc 19.55 Doar o vorbă „săţ-i" mai spun 20.00 Jurnal 21.00 La malul mării (f) 23.05 Nostalgiile toamnei 23.35 TVR Info 23.40 Pariul trio 23.45 Portrete în acvaforte 0.15 Aventurile unui muzician

Programul 2: 8.30 Lupii aerului (s) 9.25 Filmele săptămânii 14.00 Emilie (s) 16.55 Cristal (s) 20.00 În plină acţiune (s) 21.00 Repriza a treia

MAPAMOND SPORT

Preferatul Ginei Gogean este solul

Gina Gogean s-a născut la 9 septembrie 1977. Încă de mică i-a avut ca idoli pe Nadia Comăneci şi Carl Lewis. Ca junioară şi-a făcut debutul cu o medalie de bronz la Avignon, în 1990. În 1992 îşi trecea în palmares primele succese de prestigiu: vicecampioană europeană absolută şi campioană europeană la sol. În acelaşi an obţine prima medalie olimpică, argint, cu echipa, la Barcelona. În 1993, la Dortmund, Gina Gogean a devenit a doua gimnastă a lumii, obţinând încă o medalie de argint la sol şi una de bronz la bârnă, ca şi aurul mondial cu echipa. Un an mai târziu, gimnasta română a devenit campioană europeană la individual compus, succesul fiind întregit cu încă trei medalii: aur, în competiţia pe echipe şi la bârnă şi bronz la sol.

La C.M. de la Sabae (1995), succesul de la Dortmund a fost repetat, primul loc în competiţia pe echipe revenind României, cu o Gina Gogean strălucitoare adăugându-şi o altă medalie de aur la sol şi una de bronz la sărituri.

Deşi operată în iunie 1996 de apendicită, la J.O. de la Atlanta obţine totuşi argintul la individual compus şi bronzul la echipe şi sărituri. În acelaşi an devine campioană europeană cu echipa României şi vicecampioană europeană (depăşită de Lavinia Miloşovici), la sol.

Înaintea C.M. de la Lausanne, din 1997, Gina şi-a anunţat retragerea, la 20 de ani. Iar momentul a fost sărbătorit chiar în sala de concurs şi pe podiumul de premiere, acolo unde Gina a urcat de patru ori. De trei ori pentru a primi aurul mondial (cu echipa, la sol şi bârnă) şi o dată pentru medalia de bronz (la sărituri). Cele trei medalii de aur şi una de bronz au aruncat-o într-un con de umbră pe campioana mondială absolută, rusoaica Horkina, care la bârnă şi sol s-a clasat în urma gimnastei române.

A declarat că, după retragere, va deveni antrenoare şi că "este mult mai greu să acorzi interviuri decât să faci salturi pe bârnă". Totuşi...

- Când ai început să practici gimnastica?

- La vârsta de 6 ani, la Clubul Sportiv Şcolar din Focşani.

- Ai dorit să faci gimnastică, sau a fost alegerea părinţilor?

- A fost şi alegerea mea. Desigur că părinţii m-au înscris la club, dar m-au întrebat dacă vreau să merg. Eu eram foarte vioaie, făceam tot felul de tumbe prin casă şi ei au zis că ar fi mai bine să încerc să mă pregătesc sub îndrumarea unui antrenor. Nu ştiam atunci că voi ajunge la performanţele pe care le-am realizat. Prima mea profesoară a fost Elena Arginţeanu, apoi antrenorii mei la Focşani au fost soţii Popa.

- Cât timp te-ai pregătit la clubul din Focşani?

- Patru ani până la vârsta de 10 ani când am trecut la CSS Oneşti.

- Cu cine ai lucrat mai mult la Oneşti?

- Au fost mai mulţi antrenori, eu aş vrea să-l amintesc însă pe Ioan Dumitru Pop.

- Când ai debutat la un mare concurs internaţional?

- În 1992, la Campionatele Europene de la Nantes.

- Din acel an, ai devenit o componentă de bază a echipei naţionale.

- Da. Am participat la toate Campionatele Europene şi Mondiale şi la două Olimpiade.

- Care este aparatul tău preferat?

- Solul. Fiecare are un aparat preferat şi unul mai slab. Mie-mi place solul şi agreez mai puţin paralelele.

- Cum este o zi obişnuită de antrenament la Deva?

- E o zi foarte încărcată. Ne antrenăm 6 - 7 ore, dimineaţa de la ora 10 la 1 şi seara de la 5 până la 7 sau chiar opt şi jumătate, uneori. Apoi, în fiecare dimineaţă avem câte două ore de cursuri la şcoală şi joia câte 6.

- În cantonamente, cu cine te-ai înţeles mai bine? Cu care dintre fete eşti prietenă mai bună?

- Am fost prietenă cu Cristina Bontaş, apoi cu Lavinia (n.r. - Miloşovici). După retragerea ei a rămas Claudia Presecan, cu care mă înţeleg cel mai bine. Ea este din Sibiu, unde a şi început gimnastica, dar are dublă legitimare la Steaua.

- Ce proiecte ai pentru viitor?

- O să urmez Academia de Educaţie Fizică şi Sport la Timişoara. După aceea o să devin antrenoare şi poate chiar arbitră. Voi rămâne în continuare în lumea gimnasticii. Am făcut atât de mult acest lucru, încât nu am cum să mă apuc de altceva.

Enzo Scifo "cel mai francez dintre belgieni"

Enzo Scifo, cel mai francez dintre belgieni, are şansa să ia parte la cea de-a patra sa Cupă Mondială, ediţia din Franţa 1998. Cu o singură condiţie: ca Belgia să elimine Irlanda, lucru perfect posibil.

- Enzo, în ce fel abordează Belgia meciul de baraj cu Irlanda?

- Concentrarea este enormă. Toată ţara susţine echipa. Noi credem foarte adânc în şansa noastră. Ar fi, într-adevăr, o prostie să eşuăm când suntem atât de aproape de scopul propus. Poporul belgian este un popor mândru, cred că ar suporta greu o eventuală înfrângere a reprezentativei naţionale cu atât mai mult cu cât turneul final are loc în Franţa, adică în curtea vecinului cu care cultivăm mereu o "animozitate" sportivă benefică.

- Pentru tine, care ţi-ai petrecut cea mai mare parte din carieră în Franţa (Bordeaux, Auxerre şi Monaco) ar trebui să fie o ambiţie în plus.

- În mintea mea, sunt deja acolo. Aş fi extrem de dezamăgit să nu luăm parte la această Cupă Mondială. Nu numai pentru motivul că ea se dispută în Franţa, dar şi pentru că este vorba de cea de-a patra participare a mea la un turneu final, şi asta nu e un lucru banal. Mi-am impus acest obiectiv înainte chiar să înceapă calificările.

- Belgia a pornit, totuşi, cu stângul?

- Da, ne-am găsit foarte repede în situaţia de a fi obligaţi să câştigăm puncte în Turcia şi Ţara Galilor pentru a supravieţui în această competiţie. Foarte multă lume ne vedea deja eliminaţi. Ne gândeam să iasă scântei la aceste două deplasări. Ca rezultat, le-am câştigat pe amândouă şi ne-am regăsit în poziţia de jucători de baraj.

- Consideri că Irlanda a fost o tragere rezonabilă la sorţi pentru echipa Belgiei?

- Toţi au aerul că se felicită reciproc pentru această tragere la sorţi. Şi este normal, dacă ţinem cont de cei câţiva giganţi care existau printre ţările care aveau de susţinut meciurile de baraj. Dar atenţie Belgia, în afară de meciul cu Ţara Galilor din acest sezon, nu a reuşit niciodată în faţa britanicilor, cu atât mai puţin în faţa Irlandei. Nu ne-am simţit confortabil în faţa lor, din cauza formei lor fizice deosebite. Nu că noi nu am fi capabili de mari performanţe din punct de vedere fizic, dar să spunem că stilul lor de joc, cu degajări lungi, nu ne convine în întregime.

- Aveţi avantajul că veţi disputa returul acasă...

- Da, în general se spune că este un avantaj, deci vrem să-l privim exact aşa.

- Cum îţi explici regresul fotbalului belgian în ultimii câţiva ani?

- A trebuit să reconstruim o echipă, şi acest lucru a luat ceva mai mult timp decât am prevăzut. O generaţie de mari jucători, printre care Ceulemans, Vercauteren, Gerets sau Vandenberg, s-a stins în acelaşi timp, iar tinerilor nu le-a fost uşor s-o reînvie. Dar, puţin câte puţin, vor reuşi acest lucru, jucând împreună şi câştigând experienţă în meciurile internaţionale.

- Am vorbit de o ambianţă nefavorabilă în sânul echipei.

- A fost adevărat acest lucru într-o anumită vreme. Atunci erau de o parte vedetele şi de alta tineri... Dar după ce Georges Leekens a preluat conducerea selecţionatei, toată această dispută s-a calmat. Fără să-l laud foarte tare, el este deliciul. Este extraordinar. Datorită personalităţii sale, s-a instaurat o atmosferă agreabilă în cadrul echipei şi a reuşit să-şi impună ideile. Rezultatele nu au întârziat să se facă văzute.

- Cum a realizat Leekens toate acestea?

- El tratează întotdeauna jucătorii la fel. El dă mai puţină importanţă echipei ca întreg decât individului. Desigur, se ataşează mai mult de anumiţi jucători cu experienţă, dar trebuie să înţelegem că mai există şi alţii şi Leekens contează pe ei pentru a ridica Belgia la nivelul de altădată.

- Pentru a face faţă acestui meci pe muchie de cuţit cu Irlanda, v-aţi adus aminte de o partidă la fel de importantă?

- Bineînţeles, ne-am aflat exact în aceeaşi situaţie înaintea Cupei Mondiale din Mexic, în 1986. A trebuit să luptăm cu Olanda în meciuri de baraj, tot două la număr. Ne-am calificat cu 1-0 la noi acasă şi 1-2 în deplasare. Dar a fost un lucru teribil, de o intensitate incredibilă. Toţi eram deosebit de nervoşi. De altfel, nu cred să existe o stare mai tensionată decât una ca asta. Este turul preliminar al Cupei Mondiale. Un meci mult mai interesant decât cele pe care le găseşti în Cupele Europene. Deja suntem în faţa Mondialelor!

Yuri Chechi: "Dau inelele pentru o pasă de gol"

Yuri Chechi s-a născut la Prato, la 11 octombrie 1969. A început să facă gimnastică împreună cu sora sa, Tania. Antrenat la început de Tiziano Adolfetti, în 1984 el a fost selecţionat la Centrul tehnic din Varese, de pregătirea sa ocupându-se Bruno Franceschetti. În 1988 a devenit component al lotului naţional de gimnastică al Italiei iar la Seul a participat la prima sa Olimpiadă, terminând concursul de la inele pe locul 5.Constrâns de o accidentare la tendonul lui Achile să rămână acasă în 1992, când JO au avut loc la Barcelona, Chechi şi-a luat revanşa la Atlanta la "Olimpiada Centenarului", câştigând medalia de aur la inele, aparat la care mai deţine 4 titluri europene ('90, '92, '94 şi '96) şi 5 titluri mondiale ('93, '94. '95, '96, '97). Anul 1997, în care şi-a mai trecut în palmares medaliile de aur la Campionatele Mondiale de la Lausanne, Jocurile Mediteraneene şi Jocurile Mondiale Universitare în proba de inele, a fost ultimul său an competiţional, marele sportiv anunţându-şi retragerea din activitate.

- Când erai mic, jucai fotbal, nu-i aşa?

- Nu, deloc. Am făcut ciclism, tatăl meu era un mare pasionat al ciclismului şi la 6 ani mi-a făcut cadou o bicicletă. Aveam un tricou frumos colorat, pe care scris "Circolo Sportivo Bercagli" şi am câştigat primele mele două curse, în circuite de 3-4 km.

- Şi când ai coborât din şa pentru a face gimnastică, ce a spus tatăl tău?

- A fost foarte supărat bineînţeles. El considera că gimnastica este un sport pentru domnişoare şi băieţii trebuie să facă cel puţin ciclism, dacă nu box. Mă ducea pe plajă, eu aveam nişte mănuşi micuţe şi ne luptam ca bărbaţii. În timp, şi-a schimbat, însă, părerea.

- Cum a fost primul tău concurs?

- Am participat pentru prima dată în 1977 la Campionatul regional, care a avut loc la Prato. Concurau peste 100 de copii. Tata mi-a spus: "Dacă te clasezi în primii 50, sunt mulţumit". Am câştigat şi am fost foarte fericit, deşi m-a dezamăgit uşor faptul că tata avea ambiţii atât de mici.

- Un an mai târziu, la Campionatul Mondial de fotbal din Argentina, a apărut o stea: Paolo Rossi, născut ca şi tine, la Prato.

- Îmi amintesc mai bine triumful lui Rossi din Spania şi entuziasmul cu care a fost aşteptat la Prato după ce devenise golgeterul campionatului. Deşi familia sa locuia nu departe de noi, nu l-am cunoscut niciodată pe Paolo. Nu am avut ocazia.

- Cum preferi să te destinzi după marile concursuri, după ce devii campion? Îţi imaginezi gheţari şi deşerturi, sau cei 6 miliarde de oameni aliniaţi în rând în spatele tău?

- La Campionatele mondiale participă de obicei circa 200 de gimnaşti, care sunt cei mai buni dintre cei buni. Mă gândesc că eu sunt, între toţi aceştia, campionul, şi mă simt mândru şi impresionat.

- După CM de fotbal din 1982 Paolo Rossi era recunoscut în toată lumea.

- Mie nu-mi place prea mult celebritatea. După JO de la Atlanta am decis să nu-mi petrec vacanţa în Italia, pentru a evita manifestările de simpatie prea insistente. Am ales Porto Rico, gândindu-mă: "Cine să mă recunoască aici?" Şi totuşi, lumea mă oprea pe stradă ca să mă felicite. A fost un lucru total neaşteptat.

- Ai devenit campion olimpic după o gravă accidentare la tendonul lui Achile. Durerea te-a ambiţionat?

- Durerea nu m-a ambiţionat deloc. Am numai amintiri neplăcute. Unii spun că dacă nu aş fi ratat Barcelona din cauza accidentării, nu aş fi luat medalia de aur la Atlanta. Eu nu cred asta, dar poate că pregătirea intensivă pe care am făcut-o ca să recuperez timpul pierdut m-a ajutat.

- Se spune că Rossi a cucerit lumea fiind în momentul potrivit la locul potrivit. În schimb Chechi a muncit ani de zile câte 7 ore pe zi pentru a fi campion la inele.

- Nu sunt de acord. Pentru a fi la locul potrivit în partidele de la CM, Rossi a muncit tot atât de mult ca şi mine în sala de gimnastică. Eu nu cred că este vorba de noroc în sportul de performanţă.

- Care este marea diferenţă între un gimnast şi un fotbalist?

- În primul rând fotbaliştii evoluează pe gazon. Diferenţe sunt multe, este firesc. Mai întâi din punct de vedere material. în gimnastică nu se întâmplă să câştigi miliarde la 20 de ani, vârstă la care nu cred că ai maturitatea de a-i investi cu folos. Apoi gimnastica impune un comportament mai rigid şi asta nu din considerente morale, ci pentru supravieţuire. Eu la 20 de ani intram în sala de antrenament la 8 dimineaţa nu ca să lovesc balonul cu piciorul, ci ca să fac salturi mortale. Dacă petreceam o noapte "mai veselă" şi ajungeam obosit, riscam să-mi rup gâtul.

- Crezi că Ronaldo reprezintă un exemplu de exagerare a fotbalului?

- Da, dar nu văd în asta nimic rău. Dacă cineva mi-ar oferi mie 100 de miliarde de lire, credeţi că aş spune "Nu, nu este just?". Nici vorbă!. I-aş băga pe toţi în buzunar. Nu găsesc condamnabil nici faptul că la 3 ani copiii se tund ca el. Ronaldo este un băiat bun, un exemplu pentru tineri.

- Într-o dispută între Baggio şi Ronaldo cu cine ţii?

- Cu Roby Baggio, fără discuţie. Pentru mine el este cel mai bun. Zola şi Baggio sunt preferaţii mei. Îi cunosc pe amândoi şi îi admir. Cred că Zola ar fi putut fi un foarte bun gimnast, pentru că este mic de statură, bine legat, combativ.

- Tu poţi fi un bun fotbalist?

- Un pic. Odată, într-o partidă amicală, am înscris trei goluri, dar cred că pe ultimul m-au lăsat să-l marchez.

- Ce invidiezi mai mult la fotbal?

- Faptul că poţi da pase decisive, pase de gol. Şi în gimnastică sunt competiţii pe echipe, dar fiecare evoluează separat şi se adună punctele, ceea ce nu este la fel ca atunci când dai o pasă unui coleg care reuşeşte un gol. Trebuie să fie o senzaţie deosebită.

- Dar sentimentul de a marca un gol?

- Pe acela îl am. De câte ori exerciţiul este corect executat şi aterizarea foarte bună, este ca şi cum aş înscrie un gol.

FOTOGRAFIA SĂPTĂMÂNII

Pagină realizată de N.I. DOBRA

Fotbal, Divizia C

Foarte slabă evoluţia gazdelor

Şoimii Sibiu - F.C. Rm. Vâlcea 0-1 (0-0)

Formaţiile: **Şoimii** (antrenori Pavlovici şi Călinescu): Pampea - Sabău, Stoica, Comăniciu, Mihăilă - Luca (85, Dima), Rădulescu, Huzoaică (58, Neghirlă), Munteanu (78, Iordache), Marinac.

FC Rm. Vâlcea: Fier - Perţa, Mihai, Cristi Lazăr (antrenor şi jucător), Persu - Ciunteanu, Suman, Coteanu - Carabageac, Blăjan, Pulpan.

Arbitri: Călin Pintea - Cluj, Călin Vodă - Turda şi Mirel Alban - Cluj. Observator Ion Dinu - Bucureşti. Scorul la cartonaşe galbene net favorabil gazdelor 5-2.

Joc anost, plictisitor, fără consistenţă, cu greşeli elementare, mai ales de partea sibienilor care au fost total debusolaţi, atacantul în care au sperat că va face ceva (Munteanu) făcând figuraţie, gesturile inutile şi penibile, simulările nejustificate, favorizând evident echipa oaspete care şi-a văzut de treabă reuşind în min. 50 prin Pulpan să înscrie şi să câştige 3 puncte nesperate. Golul vâlcenilor, înscris la prima acţiune consistentă, şi la primul şut pe spaţiul porţii (la o poziţie discutabilă de ofsaid) a turnat plumb în ghetele şoimilor care nu s-au mai regăsit până în final. Tot oaspeţii au fost aproape de 2-0 când Blăjan, de la 25 m, şutează senzaţional spre vinclul porţii, minge scoasă spectaculos în corner de Pampea.

Sibienii au trecut foarte aproape de gol în min. 15, Stoica din lovitură liberă de la 20 m trimiţând balonul în bară, ca imediat Munteanu, neatent, preocupat de discuţii cu arbitrul să piardă şansa deschiderii scorului.

Îngrijorătoare comportarea echipei antrenată de Geza Pavlovici. Să sperăm că se vor lua din timp măsurile care se impun.

I. PLEŞCA

Ultima oră

urmare din pag.1

tuşă vor avea statut de semiprofesionişti şi vor primi, în plus, de la FRF, câte 100 dolari pe lună pentru „pregătire specială" (?!)

◆ „Ne-au furat de ne-au rupt şi ne-au mai făcut şi nevestele ... moldovence". (Axinia II)

◆ Ioan Sdrobiş e un terchea-berchea în fotbalul românesc, dar are dreptate: „Publicul a ajuns bătaia de joc a arbitrilor. A unor nerușinați (...) Banii lui Copos sunt la putere acum".

◆ Robert Bruce Muir, fost antrenor al lotului olimpic de înot al SUA (1948, 1952, 1956) a murit. Avea 99 de ani ...

◆ În Cupa UEFA, Steaua a avut ghinion, căzând la sorţi cu echipa engleză Aston Villa (25.11. - la Bucureşti, 9.12 - la Birmingham). Aş fi preferat să jucăm cu Rapid Viena, Twente Enschede ori Auxerre, Dar, vorba ceea, balonul e rotund.

◆ Lui Francisc Vastag i s-a organizat o impresionantă festivitate de retragere din box, la Reşiţa, oraşul său natal. La doar 29 de ani, Feri a considerat că e timpul să agaţe mănuşile în cui. I s-a propus postul de antrenor coordonator al lotului naţional. A zis că se mai gândeşte ...

◆ Analizând cazul Gloria- Sp. studenţesc (1-1), în care bucureştenii au folosit un jucător în stare de suspendare, Comisia de disciplină a Ligii Profesioniste le-a dat bistriţenilor victorie cu 3-0. Marţi se va rediscuta în Comisia de apel. Dumnezeu nu bate cu bățul.

◆ Pentru meciul amical cu Spania, Puiu Iordănescu i-a convocat pe „străinii": Stelea, Stângaciu, D. Petrescu, Prodan, Doboş, Selymes, Filipescu, G. Popescu, Hagi, Gâlcă, Stângă, V. Moldovan, Ad. Ilie, Craioveanu, adică 14 ...

◆ Vasile Ianul: „ Dacă Lucescu a fost disident, atunci Dinu e un înger, iar eu sunt mitropolitul Moldovei".

Arbitraj scandalos

urmare din pag. 1

Militarii, văduviţi şi ei de câţiva titulari, nu reuşesc mai nimic în atac, dar o neaşteptată mână de ajutor le întinde bietul Ad. Grigore, care se fâstâceşte în min. 24, şi pasează exact lui Chiratcu care şutează în bară, mingea revine la Cioloboc şi, de la 7 metri, acesta înscrie cu latul. Evoluând în oraşul natal, Cl. Moldovan face de toate, el părând a prelua prerogativele lui ... Pogăcean. După ce acordă, absolut aiurea trei cartonaşe galbene oaspeţilor (Al. Zotincă, pentru cumul, va sta acasă două etape), arbitrul bucureştean C. Zotta îl elimină (direct roşu) pe Miclea pentru lovirea lui Galea şi din acest moment scapă complet jocul din mână. Huiduit copios, Zotta face compromis după compromis, tensiunea crescând şi în teren, şi în tribune. Abia în min. 45, Gabor reuşeşte al doilea şut şi ... ultimul pe spaţiul porţii lui Fl. Cotora!

Imediat după reluare, pe atacul interiştilor, aveam să-l descoperim pe tuşierul Ion Adrian, un bufon cum n-am crezut să mai văd decât în arena circului. Alergând după egalare, şi cu concursul superiorităţii numerice din teren, interiştii s-au văzut sistematic centraţi de fanionul acestei jagardele (din judeţul Vâlcea, parcă). Era suficient ca oaspeţii - care au dominat copios, cu fundaşii la centru - să ajungă spre mijlocul terenului, ca, acompaniat de scandările spectatorilor („ofsaid, ofsaid"), acest cancer al liniorilor să se execute. Culmea este că centralul Zotta i-a dat credit de fiecare dată! În min. 60, în poziţie de ultim apărător, Kovacs îl faultează la 17 metri pe Galea, dar scapă doar cu galben. În ultimele 20 de minute sibienii riscă totul şi, pe contraatac, Enyedi (min. 69), Cioloboc (75) şi Roşca (min. 81) ratează bune ocazii. E adevărat şi că, în min. 80, servit de Stoian, B. Mara a preluat în interiorul careului mureşan şi, după o piruetă a şutat excelent, însă tot aşa a fost şi reflexul lui Rotaru.

Victorie gâfâită a militarilor în faţa unei echipe speriată parcă de şansa de a nu pierde al doilea joc consecutiv în deplasare. Voi reveni.

În „Tribuna" de marţi veţi găsi un interviu, în exclusivitate, cu Fl. Pogăcean, din păcate fostul căpitan al interiştilor.

Una rece, una caldă

urmare din pag. 1

Mircea Beianu au dominat prima parte a întâlnirii înscriind trei încercări. Repriza a doua a fost mult mai echilibrată oaspeţii punctând din două încercări şi trei lovituri de pedeapsă, în timp ce gazdele au reuşit patru încercări două dintre acestea transformate.

Scor final CSM FORESTA - Rapid 46-24 (22-3). Au înscris pentru gazde Badiu şi Voicu (câte 2) Păculea, C. Fugigi şi Zeicu (1), încercări, A Iulian 1 l,p, şi 2 tr., Nedelcu 2 tr.

Din nou greul jocului a fost dus de pachetul de înaintaşi, care a înscris 5 din cele 7 încercări ale gazdelor. Sibienii au evoluat în următoarea alcătuire: Florea (Ciulei), Suciu, Voicu, G. Banciu (Urdea), Badiu, Secelean, Troancă, Zeicu, A. Iulian, Despa, Amarie, Nedelcu, C. Fugigi, A. Banciu, Grigoraş (Păculea).

În urma acestei victorii CSM FORESTA urcă în clasament pe locul 9, cedând lanterna băimărenilor.

Iată şi celelalte rezultate ale etapei: „U" Cluj - Farul 38-15, „U" Remin - Dinamo 28-49 (jocul s-a disputat la Bucureşti), „U" Timişoara - Steaua 19-26, Ştiinţa Petroşani - Rulmentul Bârlad 35-6, Minerul Lupeni - Consig. Giurgiu 70-6.

Clasamentul după 7 etape arată astfel:

1. Steaua	7	7	0	0	251-83	21
2 Dinamo	7	6	0	1	281-120	19
3. „U" Cluj	7	4	0	3	149-136	15
4. „U" Timişoara	7	3	0	4	144-147	13
5. Ştiinţa	7	3	0	4	154-127	13
6. Rulmentul	7	3	0	4	87-162	13
7. Minerul	7	3	0	4	183-218	13
8. Farul	7	2	1	4	182-161	12
9. CSM Foresta	7	2	1	4	117-212	12
10. Consig	7	2	1	4	83-159	12
11. Rapid	7	2	1	4	173-182	12
12. „U" Remin	7	2	0	5	125-207	11

P.S. Organizatorii cer scuze pentru confuzia legată de ora începerii jocului. Federaţia a mai comis o ghiduşie, lăsând la latitudinea echipelor oaspete să aleagă ora de începere a jocului. Rapidiştii au solicitat în ultima clipă ca jocul să se dispute dimineaţa.

Noi ne visăm

urmare din pag. 1

Jilăveanu (85), respectiv State (32, 46) ▪ **Rapid - FCM Bacău 2-1 (2-1)** Aranjat. Iftodi (13), Bolohan (16), respectiv Pavel (24) ▪ **Univ. Craiova - Foresta 2-0 (1-0)** Normal. Ungur (25), G. Popescu (87) ▪ **Farul - Steaua 2-2 (0-1)** Aranjament. Butoiu (67), Reghecampf (autogol, 75). ▪ **Petrolul - Jiul 2-0 (1-0)**. Minerii au ieşit la suprafaţă şi au constatat că pot câştiga mai bine ... pierzând. Toader (17), Mălădărăşanu (55). ▪ **Ceahlăul - Gloria 2-0 (1-0)**. Despre morţi numai bine. Baston (33, 61). ▪ **Sp. studenţesc - U Cluj 0-1 (0-1)**. Vânzare de frate. L. Mihai (17). ▪ **FC Naţional - FC Argeş 0-0**. Rezultat echitabil.

Clasament

1. Rapid	15	11	2	2	31-11	35(+11)
2. Oţelul	15	11	1	3	33-10	35(+14)
3. Steaua	15	10	3	3	34-18	34(+13)
4. FC Naţional	15	9	3	3	21-12	30(+9)
5. FC Argeş	15	8	3	4	19-15	27(+3)
6. Univ. Craiova	15	8	2	5	32-18	26(+2)
7. Dinamo	15	8	2	5	30-22	26(+2)
8. CSM Reşiţa	15	7	3	5	21-24	24(+3)
9. Petrolul	15	7	1	7	21-28	22(-2)
10. Ceahlăul	15	5	4	6	16-14	19(-2)
11. Gloria	15	5	3	7	25-26	18(-3)
12. U Cluj	15	4	4	7	14-16	16(-5)
13. Foresta	15	4	4	7	11-17	16(-8)
14. Farul	15	4	4	7	16-27	16(-10)
15. Sp. studenţesc	15	4	2	9	17-22	14(-10)
16. Chindia	15	3	4	8	14-33	13(-11)
17. FCM Bacău	15	1	5	9	8-20	8(-13)
18. Jiul	15	1	0	14	10-51	3(-18)

Etapa viitoare (15.11.a.c.): Foresta - Rapid, Univ. Craiova - Ceahlăul, Steaua - Sp. stud., Oţelul - Petrolul, Jiul - Farul, Naţional - Chindia, CSM - FC Argeş, FCM Bacău - Dinamo, U Cluj - Gloria.

Joagăre cu programe

urmare din pag.1

loviturilor libere, fapt ce duce la interceptarea sau obţinerea unui număr important de mingi, transformate în urma unor acţiuni spectaculoase şi eficiente. De remarcat că, în această parte a jocului, sibienii au folosit foarte bine contraatacul ei realizând 8 astfel de acţiuni-spectacol, în urma unor intercepţii. În această parte a jocului, bucureştenii mai reuşesc să se apropie o dată la 8 puncte, după care partida este, practic, la discreţia echipierilor de la C.S.U. Forest Sibiu. Au arbitrat foarte bine, lăsând jocul să „curgă" bucureştenii Oprea şi Roceanu. Pentru C.S.U. Forest Sibiu au înscris: C. Muntean 30, Bubanja 24, Alecu 21, Tordai 17, Pelger 5, Lăpădat 2 şi Spânu 2.

Celelalte rezultate ale etapei a IX-a **Herlitz Mobex Tg. Mureş - C.S.U. LPS Galaţi 84-75, Erbaşu Steaua Bucureşti - Rapid Epson Bucureşti 101-72, BRD C.S.U. Ploieşti - Universitatea ELBA Timişoara 77-75.**

Clasament

1. Erbaşu Steaua Bucureşti	9	8	1	723:622	17
2. Herlitz Mobex Tg Mureş	9	8	1	622:604	17
3. BRD C.S.U. Ploieşti	9	6	3	735:676	15
4. C.S.U. Forest Sibiu	9	6	3	822:658	15
5. „U" Elba Timişoara	9	3	6	687:747	12
6. Rapid Epson Bucureşti	9	2	7	717:792	11
7. Sportul studenţesc Stollwerck Bucureşti	9	1	8	611:718	10
8. C.S.U. PLS Galaţi	9	1	8	658:798	10

Etapa viitoare (miercuri, 12 noiembrie): C.S.U. Forest Sibiu - Herlitz Mobex Tg. Mureş, Rapid Epson Bucureşti - Sportul Studenţesc Stollwerck Bucureşti, C.S.U. LPS Galaţi - BRD C.S.U. Ploieşti, „U" Elba Timişoara - Erbaşu Steaua Bucureşti.

Fotbal, Divizia D

Etapă cu surprize şi scoruri mari

• **Geromed - Vitrometan 3-1 (1-1)**. Derbiul mediesean dintre cele două formaţii vecine a corespuns întru totul aşteptărilor, ambele beligerante - nedrămuindu-şi eforturile - s-au bătut 90 de minute cu maximă abnegaţie pentru obţinerea victoriei, disputa - datorită sportivităţii combatanţilor - nedepăşind decât arareori limitele stricte ale regulamentului. Gazdele, cum se întâmplă de obicei, au atacat susţinut de la debut, ratând prin R. Naciu o mare ocazie în min. 4, când M. Lupu s-a opus deschiderii scorului, boxând inspirat balonul ce se îndrepta spre plasa porţii sale. Peste exact 3 minute este rândul lui I. Nicolae să plonjeze disperat şi să respingă, în corner, mingea expediată de I. Duda din apropiere. Jocul s-a menţinut echilibrat până în min. 36, când excelenta centrare a lui A. Petru, este reluată imparabil, cu o lovitură de cap, în gol, de F. Schuller. Peste 4 minute I. Duda execută puternic, de la circa 28 m, o lovitură liberă directă şi O. Tufă, aflat pe traiectoria balonului îl deviază în poartă, păcălindu-l pe I. Nicolae.

Repriza secundă ne arată o formaţie gazdă mult mai viguroasă care, beneficiind de un jucător în excelentă dispoziţie, se desprinde în câştigătoare, datorită golurilor realizate de M. Pârduţ (48), excelent angajat de R. Naciu, a lobat rafinat mingea peste M. Lupu, şi min. 60, când acelaşi M. Pârduţ pornit din propriul teren driblează 3 adversari şi îl învinge din nou pe goal-keeperul din faţă. Atacurile viguroase ale oaspeţilor din ultimul sfert de oră, se dovedesc inutile, I. Nicolae neputând fi învins, iar în min. 80 când a fost bătut, transversala s-a opus reducerii scorului. S-au remarcat N. Frandeş, C. Rusu, M. Pârduţ, R. Naciu, A. Petru şi I. Nicolae de la învingători, O. Tufă, C. Jiga, I. Duda, O. Lazăr, A. Gîdiu şi T. Dabai, de la oaspeţi. Bună prestaţia arbitrului mediesean A. Simon nu suficient de atent şi bine ajutat de secunzii M. Albotă şi R. Moldovan. • **Sparta - Unirea 10-0 (3-0)** Campioana „en titre" - respectându-şi blazonul şi evoluând mai aproape de cotele jucătorilor din lot - s-a detaşat comod şi fără probleme în faţa unei rivale apatice şi extrem de vulnerabilă în apărare. Au înscris F.. Cula (27), V. Tănase (41), S. Avram (43, 55), M. Piştea (52), V. Ştefan (65), M. Popa (69, 75), O. Oprea (88), C. Boaru (89). • **Viitorul - CFR Retezat PIM 2-1 (1-1)**. Deşi a deschis prima scorul în min. 10 prin A. Fuşle, lidera clasamentului a înclinat steagul la Bazna, în faţa unsprezecelui local care, abordând cu dăruire şi tupeu întrecerea, s-a impus de justeţe, graţie golurilor realizate de I. Puşcă (17) şi S. Bungiac (76). • **Carpaţi Mecanica - Construcţii 5-2 (4-1)** Controlând autoritar ostilităţile, formaţia din Mârşa - fără să forţeze - s-a desprins suficient de lejer de o adversară penetrabilă - în special în prima repriză - în defensivă. Autorii golurilor I. Ionuţ (2), A. Nedelcu, M. Zota şi G. Spătaru, respectiv N. Sârbu (2). • **„U" Mecanica Sembraz - Record 2-1 (1-1)**. Confruntare echilibrată şi de foarte bună calitate la Sibiu, unde studenţii din localitate - evoluând excelent în a doua parte a partidei - au depăşit dificil, dar meritat, nişte parteneri de întrecere, mult mai bine cotaţi la bursa valorilor, care după ce au deschis scorul în min. 9 prin B. Forgacs au ratat două imense ocazii de a se desprinde. Gazdele au egalat prin N. Laurenţiu (27, din penalti) şi au marcat golul victoriei în min, 89 prin C. Soptelea, tot dintr-o lovitură de pedeapsă. • **C.S. Incstar - Romanofir 3-0 (2-0)**. Victoria fără dubii a echipei agniţene, în dauna textiliştilor din Tălmaciu s-a consemnat în urma golurilor marcate de A. Ionele (10, din 11 m), M. Aldea (44) şi O. Olteanu (70) • **COMESO - Sticla 13-1 (3-0)**. La Şeica Mare, după un veritabil recital, formaţia din localitate s-a detaşat categoric, datorită golurilor realizate de L. Serfözö (4), D.Zămăcău (2), C. Orlandea (2), V. Păculea (2), V. Găman, I. Macavei şi D. Almăşan, R. Gavrilă punctând pentru avrigeni. • **ASA - Textila 0-1 (0-0)** Militarii sibieni ratând numeroase bune situaţii, s-au trezit învinşi pe propriul teren, în urma golului înscris de G. Comşa, cu 3 minute înainte de fluierul final.

V.M.

Clasamentul

1. CFR Retezat PIM	17	14	1	2	61-18	43
2. Sparta M.	17	12	2	3	45-18	38
3. Geromed M.	17	12	2	3	45-19	38
4. Record	17	11	3	3	49-12	36
5. Carpaţi Mecanica	17	11	2	4	50-22	35
6. COMESO Ş.M.	17	11	1	5	46-20	34
7. Vitrometan M.	17	8	3	6	35-31	27
8. ASA Sibiu	17	8	2	7	34-29	26
9. CS Incstar Agnita	17	7	2	8	25-32	23
10. Textila C.	17	5	2	10	20-29	17
11. Viitorul Bazna	17	5	2	10	19-38	17
12. „U" Mecasem	17	4	3	10	28-39	15
13. Romanofir T.	17	4	3	10	17-40	15
14. Construcţii S.	17	4	2	11	27-45	14
15. Unirea O. S.	17	4	0	13	16-52	12
16. Sticla Avrig	17	1	0	16	11-84	3

BIBLIOTECA „ASTRA" SIBIU

BIBLIOTECA „ASTRA"

TRIBUNA sporturilor

SUPLIMENT SĂPTĂMÂNAL DE INFORMARE SPORTIVĂ AL COTIDIANULUI INDEPENDENT "TRIBUNA"

Anul VII, nr. 393 | 17.11 - 23.11. 1997 | 4 pagini, 500 lei

Fotbal, Divizia B

Medieşenii în plasa liderului

Gaz metan - Minerul Motru 3-1 (0-0)

Meci de mare luptă între două dintre protagonistele seriei a doua. Gazeiştii au avut iniţiativa, dar n-au izbutit să o concretizeze pe tabela de marcaj. Ocaziile n-au lipsit la poarta lui Niţă, ba în min. 23 gazdele au şi introdus balonul în plasă, dar arbitrul a considerat că portarul minerilor fusese faultat şi n-a validat golul.

După pauză, medieşenii şi-au înteţit iureşul la poarta adversă, hotărâţi să tranşeze victoria în favoarea lor. După ce în min. 49, **Moldovan** a expediat mingea în transversală, tot el a prins un şut de zile mari (preluare pe piept şi vole în vinclul porţii), reuşind deschiderea scorului (min. 54). Numai că, după doar trei minute, profitând de o nesincronizare a fundaşilor gazeişti, **Ioniţă** a restabilit egalitatea. Atacând în valuri, de multe ori cu fundaşii pe linia de centru, gazdele au izbutit să se desprindă graţie centrărilor precise ale lui Handrea şi promptitudinii în intervenţii a lui **Iorga**, care a reluat balonul cu capul, ducând scorul la 3-1 (min. 66 şi 83).

Cu această victorie, Gaz metan a revenit pe locul 2 în clasament, în imediata apropiere a liderului.

A arbitrat S. Vădana (Cluj).

Cartonaşe galbene: Boruncoi, Moldovan, Popescu, Niţă, Mustaţă, Ioniţă. Raport de cornere: 15-0.

Gaz metan: Filip - Handrea, Lungu, Fl. Şomfălean, Ciurar (52, Vitan) - Callo, (88, Gabor), Moldovan, Boruncoi, Hanc - Iorga, Popescu (87, Luca).

Minerul: Niţă (70, Cernea) - Mustaţă, Bălan, Ispas, Mirea - Napu (73, Rantz), Ioniţă, Chiriţă, Militaru (60, Nedelea) - Mocioi, Axinte.

D. IONAŞCU

Când e să se aleagă praful!

F.C. INTER - UNIREA DEJ 0-2 (0-1)

Stadion „Municipal", timp rece, gazon bun, spectatori circa 1000. Au marcat: ŞUVAGĂU (min. 45) şi S. POP (min. 80).

F.C. INTER: Fl. Cotora - Toader (60, S. Sabău), Tolciu, Terchilă, Ad. Grigore - C. Szeghedi, Mihart, B. Mara, Cl. Moldovan - D. Galea (min. 77, R. Neguţ), M. Szeghedi (min. 69, C. Stoian). Rezerve: Holom, C. Stănicescu. Antrenori: Jan Gavrilă, Ad. Văsii şi P. Purima.

UNIREA: Fekete - Voica, Farkaş, Brici, Halostă - China, L. Sălăjan (min. 84, Cremeniţchi), Tămaş, S. Pop - Şuvagău (min. 90, Danciu), Botiş (min. 63, Cupşa). Rezerve: P. Rus, Dosan. Antrenori: Ion Tătăran şi Constantin Mia.

Au arbitrat: Gh. Veriveş, cu greşeli, Ioan Purcaru şi Ioan Olteanu, ambii bine - toţi din Bucureşti. Observator: I. Vereş din Sf. Gheorghe.

Cartonaşe galbene: Mihart (30), Tolciu (83) şi Cl. Moldovan (88), respectiv Botiş (50) şi Şuvagău (82). Cartonaş roşu: Farcaş (85).

Raportul şuturilor: 15-13 (pe poartă 3-8). Cornere: 9-3.

Galeria interistă a vrut mai mult decât echipa!

Era clar că, odată şi odată, buboiul se va sparge. Era previzibil că, abandonată de toată lumea şi tratată cu un dispreţ suveran de autorităţi, echipa sibiană va claca şi pe propriul teren! Şi nu m-a surprins să aud, sâmbătă, spre finele jocului, spectatori care se ruşinau că sunt sibieni, reproşându-le celor cărora le dăduseră voturile, anul trecut, că una au promis, vizavi de F.C. Inter şi de sport, în general, şi alta au făcut de atunci. Adică, mai pe şleau, n-au făcut nimic!

Dacă degringolada, la nivelul clubului interist, nu este şi mai mare, „vina" o poartă Jan Gavrilă şi secunzii săi, care s-au străduit să ţină în priză, cât de cât, o echipă flămândă, nemulţumită,

Mircea BIŢU

continuare în pag.4

Peluza a IV-a

Coşul cu flori

Motto: *„Dau tot ce am celui care poate dovedi că sunt corupt".*
Adrian Porumboiu

La Şcoala generală de copii de mingi din Bucureşti - clase cu predare doar în limba română - învăţătorul le-a cerut elevilor să deseneze triunghiul de aur al arbitrajului românesc. Micuţii au desenat repede, toţi, triunghiul Cornel Niţescu, Nicolae Rainea, Adrian Porumboiu. Pentru că era la mintea copiilor. Acesta este triunghiul de aur! Pătrat n-avem, deocamdată, deşi Crăciunescu e împins în sus de un curent de noapte, ascendent şi colorat. La 47 de ani, Adrian Porumboiu se retrage cu demnitate, iese la aer dintr-o încăpere insalubră în care a rezistat datorită „sănătăţii", această rara avis pe care suceveanul o ţinea în colivia de sub ecuson. S-a retras cu demnitate şi cu modestie ajutat şi de vremea de toamnă, pentru că se găsiseră destui festivişti amatori, sau de profesie, gata de aruncat mingi din avion, de cântat şi de spus poezii despre sport şi despre ţară, gata să-l dea în „spectacol". A cerut doar un coş cu flori. Gestul ar putea, ar trebui chiar, să aibă nişte consecinţe sufleteşti prin cabinele arbitrilor rămaşi la „datorie".

Domnului Porumboiu îi urăm viaţă lungă şi frumoasă! Ce şă-i mai dorim? Îi dorim să poarte bluza din terenul de fotbal şi în terenul prosperelor afaceri ale firmei!

Mihai BRATU

Rugby - Divizia naţională

Romul Ciucă şi ortacii

Minerul Lupeni - CSM Foresta 23-5 (10-0)

O alianţă de conjunctură care, din start, a tăiat elanul oaspeţilor în intenţia lor de a obţine un rezultat bun. N-am nimic cu etnicii romi, dar acei dintre ei care îşi dau în petec o fac într-un stil aparte, ţigănesc. Aşa a procedat şi tuciuriul „dă Bucureşti", acordând gratuit, în prima repriză, o lovitură de pedeapsă şi un eseu de penalizare. După pauză „minerii" mai înscriu două încercări, iar oaspeţii una prin Gică Banciu şi istoria jocului de rugby din Divizia naţională îşi mai adaugă un rezultat viciat de arbitraj. Din păcate, nimic nu se poate face, mereu vor lipsi probele şi cum corb la corb nu-şi scoate ochii, nici observatorul federal Mitrea nu va face un raport conform cu realitatea.

Antrenorul Beianu a folosit în jocul de la Lupeni următorul XV: Florea, Suciu, Voicu, Badiu, G. Banciu (Oprişor), Troancă, Borcan, Zeicu, A. Iulian, Despa, Amarie, Păculea, A. Banciu, C. Fugigi (Dumitru), Nedelcu.

G.R.

continuare în pag.4

Handbal, divizia A

Metalul Copşa Mică - Videocolor Timişoara 31-24 (18-9)

Meci fără probleme pentru handbaliştii copşeni care s-au instalat la conducere încă din primele cinci minute de joc.

Au punctat; Ballo 7, Căpitanu 5, Micu 5, Cunţan 4, Holom 4, Ignat 3, Luca 2 şi Taifas 1. A condus fără probleme cuplul craiovean A. Ionescu şi C. Ştefănescu.

I.ILIE

Baschet, divizia B

CSU Forest Sibiu - West Petrom Arad 75-95 (39-52)

Primele 10 minute sibienii au avut avantaj pe tabelă, însă greşelile la prinderea mingii şi imprecizia în aruncările la coş au permis oaspeţilor (mai experimentaţi) să preia conducerea şi să termine repriza în avantaj cu 13 puncte. Acest avantaj s-a mărit considerabil la 20 de puncte, în repriza secundă.

Au înscris: Labonţ 30, Agapie 13, Cociş 10, Rubint 6, Vulc 6, Neamţu 6 şi Cinezan 4.

Au arbitrat: Remus Trofin şi Gabriel Zaho din Braşov. **I. IONESCU**

Acasă pâinea-i mai albă şi patul mai moale

Minatul 91

Penultima etapă a turului Diviziei A a fost liniştită şi molcomă, cu gazde care şi-au luat partea leului şi oaspeţi mulţumindu-se cu oasele lustruite, singurii care nu s-au dus chiar degeaba pe alte meleaguri fiind giuleştenii, care au ciupit un punct în Moldova cea blajină. Dacă se respectă decizia din toamnă, ar urma să se mai joace în acest an încă trei etape din retur (29.11, 6 şi 13.12), după care va veni mult râvnita pauză, cu şpriţuri, fleici şi dans pentru cei sănătoşi, băi, nămoluri, frecţii şi regim pentru cei suferinzi...

● Universitatea Craiova - Ceahlăul 4-1 (1-1) Oaspeţii au avut obrăznicia să deschidă scorul (gol marcat de Matei, min. 21), fapt ce i-

n.i.d.

continuare în pag.4

Seria I — CLASAMENTE — Divizia B — Seria a II-a

Midia - Metrom 1-0, Poiana - FC Braşov 3-1, Gloria - Foresta II 4-2, Precizia - Metalul 1-0, Poli Iaşi - Nitramonia 7-0, Dacia - Rocar 1-2, Tractorul - Dunărea Galaţi 5-0, Petrolul - Dunărea Călăraşi 3-0, Astra - FC Oneşti 1-0.

1. Astra Ploieşti	15	12	3	0	31-7	39(+15)
2. FC Oneşti	15	11	1	3	40-14	34(+10)
3. Tractorul	15	9	3	3	30-10	30(+6)
4. FC Braşov	15	9	3	3	22-13	30(+9)
5. Precizia Săcele	15	9	2	4	27-14	29(+5)
6. Petrolul Moineşti	15	8	1	6	31-20	25(+1)
7. Midia Năvodari	15	8	1	6	23-24	25(+1)
8. Poiana Câmpina	15	7	2	6	29-24	23(-1)
9. Rocar Bucureşti	15	7	2	6	20-24	23(-1)
10. Poli Iaşi	15	7	1	7	27-21	22(-2)
11. Metrom Braşov	15	6	3	6	14-15	21(0)
12. Foresta II	15	4	4	7	18-32	16(-5)
13. Gloria Buzău	15	3	5	7	17-29	14(-10)
14. Dacia Brăila	15	4	1	10	28-32	13(-8)
15. Metalul Plopeni	15	3	4	8	8-25	13(-8)
16. Nitramonia	15	3	1	11	19-32	10(-11)
17. Dunărea Galaţi	15	2	3	10	14-33	9(-12)
18. Dunărea Călăraşi	15	2	2	11	11-40	8(-13)

Etapa viitoare (22.11): FC Oneşti - Midia, Astra - Dacia, Dunărea Galaţi - Gloria, Dunărea Călăraşi - Precizia, Metalul - Tractorul, Nitramonia - Petrolul, FC Braşov - Poli Iaşi, Metrom - Poiana, Foresta II - Rocar.

Olimpia - ASA 2-1, CFR - Electroputere 1-2, FC Inter - Unirea 0-2, Corvinul - Dacia 2-1, UT Arad - UMT 5-2, Gloria - ARO 0-0, Gaz metan - Minerul 3-1, Poli Timişoara - Vega 3-0, Apulum - FC Baia Mare 3-1.

1. ASA Tg. Mureş	15	9	2	4	24-14	29(+5)
2. GAZ METAN MEDIAŞ	15	9	1	5	21-13	28(+4)
3. Minerul Motru	15	9	1	5	25-20	28(+7)
4. Olimpia S. Mare	15	8	3	4	25-21	27(+3)
5. FC Baia Mare	15	8	2	5	30-21	26(+5)
6. Poli Timişoara	15	8	1	6	23-16	25(+1)
7. Unirea Dej	15	8	1	6	22-20	25(+4)
8. Apulum A. Iulia	15	8	0	7	22-19	24(0)
9. Dacia Piteşti	15	7	2	6	23-21	23(+2)
10. Electroputere	15	7	1	7	23-19	22(+1)
11. Corvinul	15	7	1	7	17-13	22(-2)
12. ARO Câmpulung	15	5	5	5	18-16	20(-1)
13. FC INTER SIBIU	15	5	2	8	14-18	17(-4)
14. Gloria Reşiţa	15	5	1	9	18-28	16(-8)
15. UM Timişoara	15	4	3	8	22-34	15(-6)
16. Vega Deva	15	4	3	8	19-33	15(-6)
17. UT Arad	15	4	2	9	20-29	14(-10)
18. CFR Cluj	15	4	1	10	17-27	13(-11)

Etapa viitoare: ASA- UTA, Olimpia - FC Inter, Dacia - Gaz metan, FC Baia Mare - Poli Timişoara, Vega - Corvinul, Electroputere - Apulum, ARO - CFR, UMT - Gloria, Minerul - Unirea.

în pag. 3

MAPAMOND SPORT

ULTIMA ORĂ

● Aniversări: Ioan Iosif Biro (13.11.1964), Gabriela Szabo (14.11.1975), Radu Nunweiller VI (16.11.1942), Martina Navratilova (18.11.1956). Cornel Oţelea (19.11.1940).

● Dan Petrescu este singurul român selecţionat de Franz Beckenbauer în echipa Europei, care, la 4 decembrie, va juca, la Marsilia, cu o selecţionată a lumii. Cred că „chinezul" nostru merită.

● Adrian Porumboiu s-a retras din arbitraj, după 15 ani în prima divizie. Cred că va fi un observator la fel de corect, dacă nu se va prosti la bătrâneţe!

● Fotbaliştii care au făcut parte din lotul reprezentativ de fotbal, dar n-au jucat deloc în preliminariile CM 98, vor primi câte 1000 de dolari (Dulca, Curt, Dănciulescu,

n.i.d.

continuare în pag.4

Antrenorul săptămânii

LIVIU MAIER - un dascăl de sport care a dat atletismului numeroşi performeri

De data aceasta în topul dedicat rubricii „sportivul săptămânii" ne adresăm cadrelor tehnice, profesorii-antrenori, care prin munca lor de zi cu zi, dau ţării sportivi de mare performanţă. Personajul din acest număr al „Tribunei sporturilor" este profesorul Liviu Maier de la C.S.Ş. Şoimii şi preşedinte al Comisiei judeţene de atletism de pe lângă D.J.T.S. Sibiu. Mai întâi câteva date personale: S-a născut în comuna Marpod (jud. Sibiu) în anul 1945. A urmat Facultatea de Educaţie Fizică din Iaşi, devenind profesor de educaţie fizică la mai multe şcoli generale din Sibiu între anii 1969-1970, iar din 1980 activează ca profesor la catedra de atletism a C.S.Ş. Şoimii Sibiu (dir. prof. Ioan Stanciu). Din bogata sa activitate am consemnat că elevii pregătiţi de profesorul Maier au cucerit 158 medalii (15 pe plan internaţional şi 143 pe plan intern, dintre care 40 de titluri de campion naţional).

Dintre cei mai reprezentativi sportivi ai prof. Maier amintim: Gabriel Băra - la lungime, Adrian Lung - 100 m plat, Rodica Bocorin - înălţime, Daniel Goran - lungime, Doru Voicu - lungime, Mihaela Gândilă - triplu salt, Serafim Agafiţei - lungime şi triplu salt şi Alin Larion - 4oo m plat şi garduri. De remarcat că toţi aceştia au fost componenţi ai loturilor naţionale de juniori şi seniori: 4 la Steaua, 2 la Farul, 1 la „U" Cluj, 1 la C.S.U. Braşov şi 1 la Unirea Iaşi. De asemenea 5 dintre elevii săi au frecventat şi Facultatea de Educaţie Fizică dintre care Mihaela Gândilă care a devenit profesoară la C.S.Şoimii şi totodată şi colegă cu fostul ei profesor. Actualmente Alin Larion este unul dintre cei mai buni atleţi seniori din ţară în probele de 400 m plat şi 400 m garduri cu mari perspective de a participa la Campionatul European şi la Campionatul Mondial.

În perspectivă, prof. Maier pregăteşte o nouă generaţie de atleţi în care îşi pune mari speranţe aceştia sunt: Cristian Petrese, Adina Prodea, Bogdan Andrecau, Cristian Barna, Cezara Istvan, Diana Suciu, Mirona Şerb şi Beatrice Gavril.

A consemnat
Ilie IONESCU

Campionatul judeţean de fotbal

Cinci formaţii luptă pentru promovare

■ **Sevişul - Flapo 3-1 (1-1)** După o primă repriză echilibrată, în care formaţia din Păucea a deschis scorul în chiar minutul 5 prin P. Teglaş, iar şelimbărenii au restabilit egalitatea pe tabela de marcaj graţie golului marcat de D. Mutuligă, cu un minut înaintea pauzei, amfitrionii - superiori în a doua parte a întrecerii - s-au desprins în învingători, în această perioadă ei punctând încă de două ori prin N. Haşegan (60) şi C. Mihu (67). ■ **Flacăra - Progresul Orlat 2-2 (1-1)** Întâlnire extrem de liniştită la Şura Mare, între două echipe tinere şi suficient de bine pregătite. Cu toate că au condus de două ori pe tabela de scor, orlăţenii n-au reuşit să-şi apropie victoria, fiind egalaţi de fiecare dată de ambiţioşii şi insistenţii lor parteneri de întrecere. Au marcat: M. Runcanu (43), şi N. Giurgiu (88) pentru gazde, respectiv I. Finciu (9) şi I. Bulea (60). ■ **Euroil - Cibinul 1-2 (0-0)**. Confruntare de tradiţie şi orgoliu între două bune combatante din Mărginimea Sibiului. Cu un lot mai omogen, având în el câteva omogenităţi cu certe disponibilităţi, formaţia din Cristian s-a impus de justeţe în faţa celei gazde. A punctat, în contul învingătorilor în min. 50 şi 60 C. Mărăşescu şi I. Cunţan (7o) pentru sălişteni ■ **Gloria - Viitorul 2-0 (1-0)** După o partidă egală cu multiple faze spectaculoase unsprezecele din Nocrich s-a impus cu dificultate în dauna vizitatorilor din Târnava, datorită golurilor reuşite de D. Lazăr (45) şi I. Meianu (55) ■ **Vulturii - Recolta Alma 1-1 (0-0)** Uşor infatuată după bunele rezultate realizate în ultimele etape, echipa din Şura Mică - tratându-şi cu nepermisă superioritate adversara - n-a reuşit în final decât o muncită remiză, după care au alergat aproape un sfert de oră, oaspeţii înscriind primii în min. 65 prin V. Dan. Egalarea a realizat-o în ultimul minut N. Armie, care a transformat cu precizie şi putere o lovitură liberă directă de la circa 25 m. ■ **Tractorul - Recolta Moşna 2-2 (2-0)** Cele două beligerante au evoluat extrem de contradictoriu. Dominând categoric în prima parte, ighişenii au marcat de două ori în min. 10 şi 40 prin S. Ciurcu şi A. Constantin. Repriza secundă a aparţinut oaspeţilor care au restabilit egalitatea graţie golurilor realizate de F. Banea în min. 66 şi 70 ■ **Hapomex - Arsenal 95 2-1 (2-0)** Izbândă trudită a formaţiei din Ruşi, care a punctat în min. 43 prin I. Moga şi P. Iuga (78). Sibienii au egalat în min. 48 în urma golului reuşit de I. Bulea, dar după primirea golului doi, n-au mai avut forţă să remonteze. ■ **Progresul - Unirea 3-0.** Miercurenii nu s-au prezentat la Dumbrăveni.

Judeţ II. Rezultatele celei de a 9-a etape şi autorii golurilor: ■ **Avântul Alţâna - Maril International 2-4 (1-2).** N. Lăcătuş (3, 65) şi V. Gâlceavă (37, 60) pentru sibieni, L. Ţichindeleanu (41, 56) ■ **Vulturul Poplaca - Viitorul Rusciori 6-0 (4-0).** N. Oprişiu (2, 6, 85), S. Bianu (15), O. Bianu (28), L. Schiau (65). ■ **Astra - Gloria Loamneş 2-7 (1-3)** E. Boborodea (13), O. Gândilă (52) pentru gazde, I. Goia (18, 46), C. Presecan (32), I. Nemeş (34), G. Grădinar (77) şi D. Răulea (79, 85). ■ **Fl. Roşie Cârţa - Avântul Mohu 4-1 (4-0)** C. Pădurariu (2), I.Isidon (26, 35, 37), respectiv N. Radu (85). ■ **Telecom - Metalul Copşa Mică 1-1 (1-0).** C. Vlădescu (25), pentru sibieni, E. Găban (59). ■ **Dacia Avântul Dârlos - Speranţa Biertan 5-0 (2-0).** V. Munteanu (10, 23, 70), L. David (75), C. Paris (80).

V.M.

Clasamentul judeţ II

1. Telecom Ş.	9	6	1	2	38-10	19
2. Vulturul Poplaca	9	6	1	2	29-19	19
3. Fl. Roşie Cârţa	9	6	1	2	24-15	19
4. Speranţa Biertan	9	5	2	2	40-21	17
5. Metalul C. M.	9	5	2	2	24-14	17
6. Dacia Avântul Dîrlos	9	5	0	4	23-12	15
7. Gloria Loamneş	9	5	0	4	26-25	15
8. Avântul Alţâna	9	3	2	4	22-27	11
9. Avântul Mohu	9	2	1	6	21-32	7
10. Avântul Rusciori	9	2	1	6	17-39	7
11. Maril International	9	1	2	6	17-34	5
12. Astra Sibiu	9	1	1	7	15-40	4

Nostalgie de toamnă la o jumătate de secol

Cine îşi mai aduce aminte că acum 50 de ani, cam pe timpul acesta, adică în toamna anului 1947, în al doilea Campionat Naţional divizionar, de după război, „Arsenal" Sibiu era campioană naţională la handbal în 11 masculin ca şi „Derubau" Mediaş, la feminin. Judeţul avea, deci, două campioane şi tot tranziţie era, cea de după război, căci naţionalizarea comunistă a venit un an mai târziu, în 11 iunie 1948. În ciuda acestui fapt, campioanele naţionale din 1948 s-au numit, la masculin, tot „Arsenal" Sibiu, iar la feminin „IRTI" Mediaş. Oare de ce? Aşa era pe atunci. Acum??? se întreabă cu nostalgie prof. Gheorghe Bădianu, preşedintele Comisiei judeţene de handbal şi vicepreşedinte executiv al Fundaţiei handbalului sibian.

Aceeaşi întrebare ne-o punem şi noi astăzi. De ce a ajuns handbalul din judeţul nostru o cenuşăreasă?

Ilie IONESCU

PROGRAM TVR

Luni, 17 noiembrie

Programul 1: 12.00 TVR Info 12.05 Secretul (s) 13.00 Avocatul poporului (r) 14.00 TVR Info 14.10 Şeicul (s/r) 15.00 Meridianele dansului (r) 15.30 Memoria exilului românesc (r) 16.00 Emisiunea în limba maghiară 17.35 Casă de piatră (s) 18.00 Istoria românilor (VII) 18.30 Interactiv tele-joc 19.00 Sunset Beach (s) 19.50 Agenda muzelor 19.55 Doar o vorbă „săţ-i" mai spun! 20.00 Jurnal 21.00 Echipa de intervenţie (s) 22.00 Feţele schimbării 23.00 Jurnalul de noapte 23.15 Sport 23.30 Canary Wharf(s) 23.55 Scena 0.25 Antologie rock *Programul 2:* 12.00 Sunset Beach (s/r) 12.45 Ecranul (r) 16.00 Micaela (s) 16.50 Cristal (s) 20.00 Secretul (s) 22.00 Cybertracker (f)

Marţi, 18 noiembrie

Programul 1: 6.00 Ora 6 fix! 8.30 Sailor Moon (d.a./r) 9.00 TVR Cluj-Napoca 10.00 TVR Info 10.05 TVR Iaşi 11.00 TVR Timişoara 12.00 TVR Info 12.05 Secretul (s/r) 13.00 Credo (r) 14.00 TVR Info 14.10 Şeicul (s/r) 15.00 Paşi în întuneric 15.30 Eccleziast '97 16.00 Emisiune în limba maghiară 17.00 TVR Info 17.10 Sailor Moon (d.a.) 17.35 Casă de piatră (s) 18.00 În flagrant 18.30 Interactiv Tele-Joc 19.00 Sunset Beach (s) 19.50 Agenda muzelor 19.55 Doar o vorbă „săţ-i" mai spun 20.00 Jurnal 21.00 Marşul Radetzky (f) 23.05 Jurnalul de noapte 23.20 Sport 23.35 Canary Wharf (s) 24.00 Universul cunoaşterii 0.50 Ceasul mărturisirilor

Programul 2: 8.30 Canary Wharf (s/r) 8.55 Echipa de intervenţie (s/r) 10.30 Efecte secundare (s/r) 12.00 Sunset Beach (s/r) 16.00 Micaela (s) 16.50 Cristal (s) 20.00 Secretul (s)

Miercuri, 19 noiembrie

Programul 1: 6.00 Ora 6 fix! 8.30 Sailor Moon (d.a./r) 9.00 TVR Cluj-Napoca 10.00 TVR Info 10.05 TVR Iaşi 11.00 TVR Timişoara 12.00 TVR Info 12.05 Secretul (s/r) 13.00 Dosarele istoriei (r) 14.00 TVR Info 14.10 Şeicul (s/r) 15.00 Tradiţii 15.30 Pro Patria 16.30 Tribuna partidelor parlamentare 17.00 TVR Info 17.10 Sailor Moon (d.a.) 17.35 Casa de piatră (s) 18.00 Medicina pentru toţi 18.30 Interactiv tele-joc 19.00 Sunset Beach (s) 19.50 Agenda muzelor 19.55 Doar o vorbă „săţ-i" mai spun 20.00 Jurnal 21.00 Marguerite Volant (s) 22.00 Teatrul Naţional de Televiziune 22.20 Fotbal: Spania - România 0.15 Cultura în lume 0.45 Camel Planet *Programul 2:* 8.30 Canary Wharf (s) 12.00 Sunset Beach (s) 16.00 Micaela (s) 16.50 Cristal (s) 20.00 Secretul (s) 22.00 Un om cu greutate (f)

Joi, 20 noiembrie

Programul 1: 6.00 Ora 6 fix! 8.30 Sailor Moon (d.a./r) 9.00 TVR Cluj-Napoca 10.00 TVR Info 10.05 TVR Iaşi 11.00 TVR Timişoara 12.00 TVR Info 12.05 Secretul (s/r) 13.00 Sensul tranziţiei (r) 14.00 TVR Info 14.10 Şeicul (s/r) 15.00 Dialog 15.30 Pompierii vă informează! 15.45 Lege şi fărădelege 16.00 Convieţuiri 17.00 TVR Info 17.10 Sailor Moon (d.a.) 17.35 Casă de piatră (s) 18.00 Timpul Europei 18.30 Interactiv tele-joc 19.00 Sunset Beach (s) 19.45 Rezultatele tragerilor Super Loto 5/40 şi Expres 19.50 Agenda muzelor 19.55 Doar o vorbă „săţ-i" mai spun 20.00 Jurnal 21.00 Dr. Quinn (s) 22.00 Cu ochii'n patru 23.00 Jurnalul de noapte 23.15 Sport 23.25 Pariul Trio 23.30 Canary Wharf (s) 23.55Bank-Note 0.25 Întâlnirea de la miezul nopţii

Programul 2: 8.30 Canary Wharf (s) 8.55 Marguerite Volant (s/r) 12.00 Sunset Beach (s/r) 12.45 Magazin sportiv (r) 16.00 Micaela (s) 20.00 Secretul (s) 22.00 Cinematograful de artă: Jean-Marc sau viaţa conjugală 23.40 Time-out

Vineri, 21 noiembrie

Programul 1: 6.00 Ora 6 fix! 8.30 Sailor Moon (d.a./r) 9.00 TVR Cluj-Napoca 10.00 TVR Info 10.05 TVR Iaşi 11.00 TVR Timişoara 12.00 TVR Info 12.05 Secretul (s) 13.00 Convieţuiri 13.30 Sănătate, că-i mai bună decât toate (r) 14.00 TVR Info 14.10 Şeicul (s/r) 15.00 De la lume adunate... 15.30 Emisiune în limba germană 17.00 TVR Info 17.10 Magazin muzical-umoristic 17.35 Casă de piatră (s) 18.00 D.a. 18.30 Treptat-treptat (s) 19.00 Sunset Beach (s) 19.50 Agenda muzelor 19.55 Doar o vorbă „săţ-i" mai spun 20.00 Jurnal 21.00 Şi macul e o floare (f) 22.45 Reflecţii rutiere 23.00 Jurnalul de noapte 23.15 Sport 23.30 Canary Wharf (s) 23.55 Portret în oglindă * Vasile Veselovschi 0.25 Cinematograful de noapte: Complotul.

Programul 2: 8.30 Canary Wharf (s/r) 8.55 Dr. Quinn (s/r) 12.00 Sunset Beach (s/r) 16.00 Micaela (s) 18.00 Handbal feminin: România- Germania 20.00 Secretul (s) 22.20 Lumea sportului 23.00 Berlin Alexanderplatz (s)

Sâmbătă, 22 noiembrie

Programul 1: 7.00 Bună dimineaţa... de la Timişoara şi de la Bucureşti 8.30 Alfa şi Omega 9.00 TVR Info 9.05 Feriţi-vă de măgăruş! 10.05 D.a. 10.30 Viaţa ca în viaţă (s) 11.15 Mohawk (f) 12.35 Mork şi Mindy (s) 13.00 America sălbatică (do) 13.30 Mapamond 14.00 TVR Info 14.10 Turnul Babel 16.00 Scena politică 16.30 A doua alfabetizare 17.00 Start-Rec 18.00 Disney (d.a.) 18.30 Hollyoaks (s) 19.00 Teleenciclopedia 19.55 Doar o vorbă „săţ-i" mai spun 20.00 Jurnal 21.00 Efecte secundare (s) 21.55 Cum vă place, azi, Caragiale? 23.35 TVR Info 23.40 Dublă expunere (s) 0.30 Arena As

Programul 2: 8.30 Lupii aerului (s) 9.25 Filmele săptămânii 11.55 Fotbal: Petrolul Ploieşti - FC Naţional 14.00 Emilie (s) 16.00 Micaela 16.55 Cristal (s) 18.00 Handbal feminin: România-Danemarca 20.00 Glasul inimii (mini-serie) 21.40 Glasul inimii (mini-serie)

Duminică, 23 noiembrie

Programul 1: 7.00 Bună dimineaţa! 8.30 Lumină din lumină 9.00 TVR Info 9.05 Legenda Albei ca Zăpada (da) 9.35 Aventurile lui Shirley Holmes (s) 10.00 Ala-bala, portocala! 10.45 Biserica satului 11.00 Viaţa satului 12.30 Tezaur folcloric 13.00 Serial de călătorii 13.55 Fotbal: Rapid - Universitatea Craiova 16.00 Atlas 16.30 Turnul Babel 18.00 Aladdin (d.a) 18.30 Ce vrăji a mai făcut nevasta mea, Samantha? (s) 19.00 Robingo 19.45 Duminica sportivă 19.55 Doar o vorbă „săţ-i" mai spun 20.00 Jurnal 21.00 În contratimp (f) 22.40 Rezultatul tragerilor Loto Special 6/49 şi Noroc 22.45 Whitesnake în concert la Sala Palatului Bucureşti 23.40 TVR Info 23.45 Pariul trio 23.50 Portrete în acvaforte 0.10 Invitaţie la Opera din Iaşi

Programul 2: 8.30 Lupii aerului (s) 9.25 Filmele săptămânii 11.45 Handbal feminin: România - Rusia 14.00 Emilie (s) 16.00 Micaela 16.55 Cristal (s) 20.00 În plină acţiune (s) 21.00 Repriza a treia

MAPAMOND SPORT

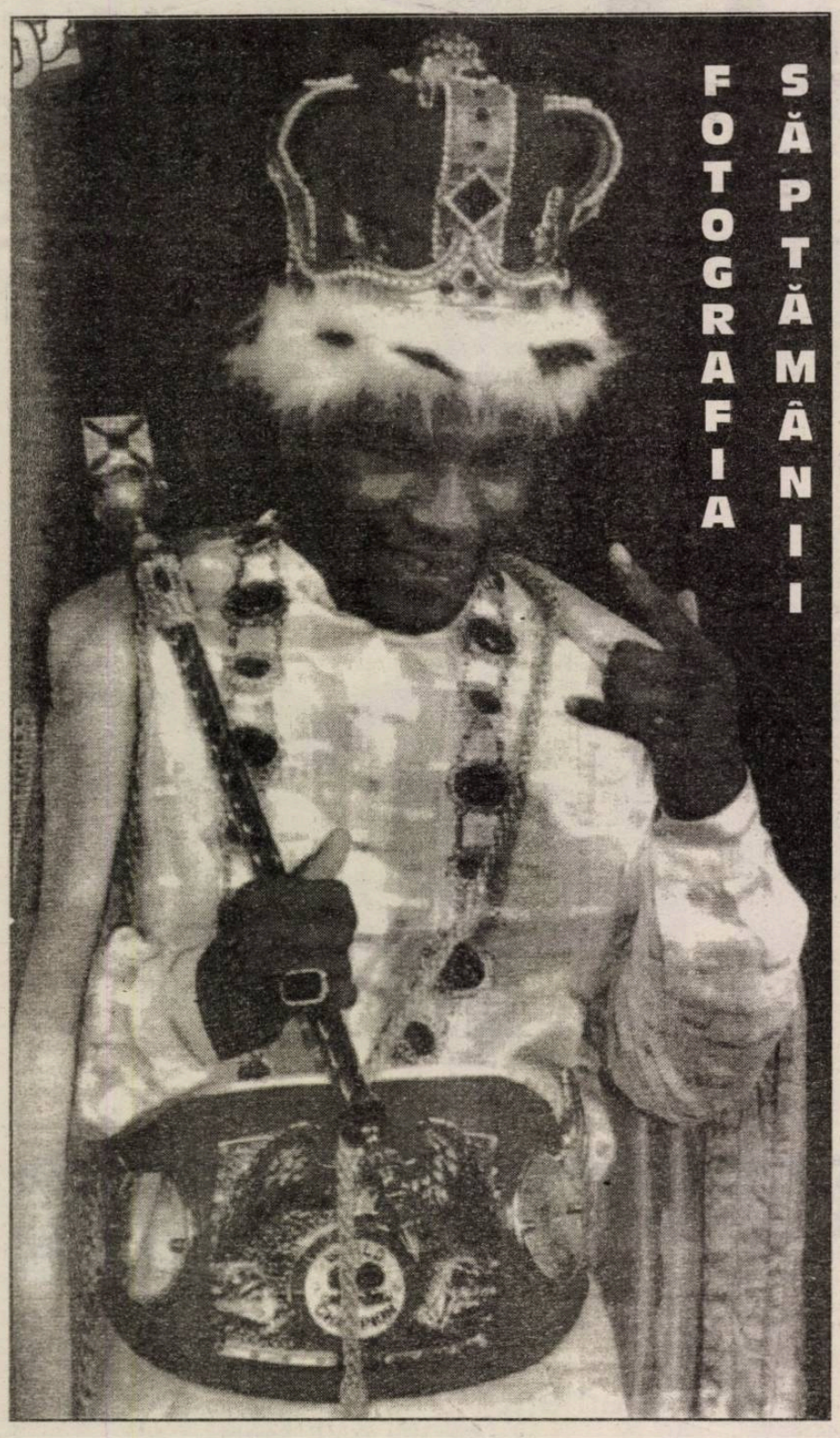

Simone și Ravanelli - față în față!

Veniţi în Franţa la câteva luni distanţă, Marco Simone de la AC Milan la Paris Saint Germain şi Fabrizo Ravanelli de la Middlesbrough la Olympique Marseille, cei doi atacanţi italieni sunt cele mai mari atracţii străine ale campionatului. Juriul pe care l-a alcătuit revista „France Football", compus din cei mai cunoscuţi analişti sportivi italieni (Bruno Longhi, Roberto Beccantini şi Lodovico Maradel) oferă o idee asupra dimeniunii celor doi fotbalişti, atât de apropiaţi şi totuşi atât de diferiţi.

- Marco Simone şi Fabrizio Ravanelli se aseamănă cel puţin dintr-un punct de vedere, sunt nişte marcatori veritabili. Cum aţi putea analiza comportamentul lor, atunci când se află în faţa înscierii unui gol?

B.L.: Cu Marco şi Fabrizio, avem de a face cu doi adevăraţi vânători de goluri. Atacantul lui OM înscrie în forţă, după ce s-a eliberat de controlul fundaşului. Colegul său de la PSG caută mai degrabă să joace cu abilitate printr-un dribling, o fentă, înainte de a se prezenta în faţa portarului. Acolo, ca şi Ravanelli, fostul „rossonero" nu se încurcă in detalii.

R.B.: Eu cred că cei doi atacanţi sunt deosebit de complementari Ravanelli este o forţă a naturii, o adevărată „bombă" pe teritoriul inamic. Deci Simone preferă viteza, succesiunile de driblinguri, aşa cum poate face un jucător ca Romario. Utilizat cu regularitate, el poate aduce mult unei echipe. Amintiţi-vă că în sezonul 1994 - 1995 el a înscris 17 goluri în campionat. La Milano, Marco nu a avut întotdeauna noroc. El a acumulat accidentări. Unele dintre ele incredibile, cum ar fi aceea în care şi-a rupt umărul alunecând pe gresia din baie!

L.M.: Cazul lui Marco Simone este tipic. În general, jucătorii de talie mică (Zola, Del Piero) posedă mai repede caracteristicile atacantului de acţiune. Marco nu ezită să se comporte ca un centru de atac de mare anvergură, gata să sfideze linia fundaşilor, să se implice din punct de vedere fizic. El se consumă fără economie. Poate că prea mult, în raport cu capacităţile sale fizice. Pe durată lungă, Simone are tendinţa de a-şi epuiza rezervele şi ajunge să cunoască probleme de condiţie fizică. Nu putem decât să regretăm acest fapt, căci Marco este capabil de toate exploatările posibile pe teren.

- Chiar dacă sunt capabili de extraordinare demonstraţii individuale, amândurora le place să-şi aducă contribuţia şi la jocul colectiv. Adoptă ei acelaşi stil?

R.B.: Ravanelli este ceea ce noi numim un jucător generos. Simţul sacrificiului, înclinaţia sa de a face pressing au fost fundamentale pentru bunul mers al „tridentului", trio-ul ofensiv al lui Juve (Ravanelli, Vialli, Roberto Baggio sau Del Piero). Pentru mai mulţi antrenori, Fabrizio a fost primul apărător al echipei. de altfel, Nevio Scala îl consideră un fundaş lateral de mare clasă, este evident că nu i se poate cere o astfel de muncă lui Marco. Acesta din urmă a însemnat întotdeauna o atingere mai mult calitativă, decât cantitativă.

B.L.: Este adevărat că în sânul „tridentului" lui Lippi. Ravanelli a fost cel care era cel mai prompt la „acoperire". De fapt, Fabrizio era peste toti. Era atât de impresionat încât, în timpul unui meci dintre Milan şi Juve, Berlusconi l-a comparat cu Di Stefano, „omul-echipă" prin excelenţă. Marco are tendinţa de a-şi doza eforturile. El este programat pentru acţiunea de a ataca.

L.M.: Nici Marco, nici Fabrizio nu sunt nişte jucători egoişti. Dar munca neo-marseiezului pentru colectiv este cu siguranţă mai vizibilă. Ravanelli este legătura între mijlocul terenului şi atac. Simone are mai mult rolul de înaintaş

- Ce tip de influenţă exersează ei asupra echipelor la care evoluează (tehnică, fizică, psihilogică...)?

B.L.: La Milanello, l-am considerat prea mult timp pe Simone „tinerelul bandei', acela care nu vrea să crească, să se maturizeze. El singur s-a obişnuit cu această condiţie de „Peter Pan", cum s-a autodefinit în cursul unui interviu. Traseul său în Franţa demonstrează că Marco doreşte ca lucrurile să evolueze. În ceea ce-l priveşte pe Fabrizio, el nu este o persoană care să vorbească mult. El vrea să dea exemplu pe teren. Este un veritabil punct de referinţă pentru alţii. Dovada, la Juventus Fabrizio a purtat de mai multe ori banderola de căpitan.

R.G.: La Milano, Simone s-a pus în evidenţă în momentul golului sau atunci când îl angaja pe Weah. Dar este adevărat că el nu a strălucit prin constanţă. Chiar şi fără a găsi culoarul spre poartă, Ravanelli ştie să se facă indispensabil echipei. În particular, datorită importantei contribuţii la mijlocul terenului. Fabrizio a ajuns în top prin abnegaţia de care dovadă şi pentru care este iubit de către suporterii albi-negri.

L.M.: Ravanelli posedă o mare calitate,nu se predă niciodată. În vreme ce Simone cedează mult mai repede panicii. De altfel, într-un grup, Fabrizio este primul dintre cei care creează legături cu alte persoane. Chiar dacă el nu este un lider înnăscut, aşa cum este, de exemplu, Vialli.

- Consideraţi că Marco Simone şi Fabrizio Ravanelli au statutul de jucători de talie mondială?

R.B.: O dată, Marco Van Basten a stabilit o ierarhie utilizând o terminologie apropiată companiilor aeriene. Pentru el, numai Pele, Maradona şi Cruyff sunt la clasa lux. La clasa business, găseşti campioni de calibru lui Platini. Mă rog, toţi ceilalţi merg cu clase mai... ieftine. Să spunem că locul lui Ravanelli şi cel al lui Simone se află la mijloc între business şi cea ieftină!

B.L.: Eu îi consider ca pe doi dintre cei mai buni atacanţi care există la momentul actual. Ravanelli este probabil mai constant decât Simone. Dar acesta din urmă poate face lucruri incredibile, atunci când se află în culmea formei sale.

L.M.: Numeroasele goluri pe care le-a înscris în Liga campionilor demonstrează nivelul foarte, foarte ridicat al lui Marco. La fel ca şi Fabrizio, marcator în toate circumstanţele. Fac parte amândoi dintre cei mai buni!

America de Sud - un butoi de pulbere

Preliminariile lui „Italia Novanta" au declanşat pe întreg teritoriul Americii de Sud şi Latine un întreg şirag de „năbădăi" transformând cursa eliminatorie într-un adevărat scandal de mari proporţii. Să începem cu un preambul întâmplat acum 28 de ani, denumit şi „Războiul fotbalului".

Tegucigalpa, Honduras, iulie 1969. În capitala hondurianâ se întâlnesc reprezentativele statului gazdă şi El Salvadorului.

Meciul este deosebit de important. Exuberanţii locuitori ai capitalei se hotărăsc să-şi petreacă noaptea de dinaintea meciului pe străzi. Bineînţeles, nu pe oricare stradă, ci pe cea pe care este situat hotelul la care au tras jucătorii salvadorieni. Mai precis, chiar sub geamurile lor ... Este de la sine înţeles că o atare operaţiune s-a desfăşurat într-un asurzitor acompaniament muzical, tobe şi trompete, în special ...

A doua zi, salvadorienii, somnoroşi, au pierdut cu 1-0, gol primit în ultimul minut, declanşând o altă imensă jerbă de spectacole stradale de-a lungul şi de-a latul Tegucigalpei ...

La aceeaşi oră, la Salvador o tânără suporteră a echipei sale care privea meciul la televizor, nu poate suporta înfrângerea alor ei şi ... îşi trage un glonte drept în inimă. Amalia Bolanios avea doar 16 ani ... Cotidianul „El Nacional" titrează sub fotografia sinucigaşei: „Ea n-a putut suporta ca patria să fie obligată să îngenungheze!" Lesne de bănuit că o masă enormă de suporteri, în frunte cu preşedintele de atunci al Salvadorului, au condus pe ultimul drum sicriul drapat cu steagul salvadorian...

Meciul retur a început de fapt în ... preziua meciului cu un „concert" asemănător cu cel din Tegucigalpa, în plus, pe stadion, hondurienii au fost întâmpinaţi cu ouă răscoapte şi şobolani morţi. De altfel, ei au sosit la teren în ... blindatele armatei salvadoriene. Pe stadion vedeai peste tot portretul îndoliat al sinucigaşei iar o mare parte a publicului se îndeletnicea cu incendierea drapelelor honduriene. „Din fericire am pierdut cu 3-0 şi am putut ieşi cu toţii vii de pe stadion?" îşi aminteşte antrenorul de atunci al hondurienilor, Mario Griffi ...

Unii suporteri din Tegucigalpa, veniţi la Salvador însă, n-au avut această şansă. După câteva ore graniţele celor două state au fost închise...

Dimineaţa următoare, escadrile de aviaţie salvadoriene au bombardat patru oraşe din Honduras. Războiul fotbalului începuse.

Să revenim după această punere în scenă în anul de graţie 1989.

Lima, Peru. După înfrângerea peruanilor în Bolivia, presa din Lima clama în cor: „Moarte mafioţilor!" Într-unul din articole se putea citi despre arbitrul întâlnirii Armando Perez Hoyos, că este bănuit a avea lăgături cu „narcotraficos" ca şi Jesus Diaz, cel care a arbitrat Chile - Brazilia. Fireşte, ambii fiind columbieni...

Rio de Janeiro, Brazilia. Patru grupări de suporteri „ultras" ai celor patru mari cluburi din Rio, Flamengo, Fluminense, Botafogo şi Vasco da Gama au promis să mobilizeze cel puţin 50.000 de spectatori ai meciului Brazilia - Chile pentru a întreţine o anume atmosferă în jurul echipei chiliene. „Nu va avea loc nici o violenţă, îi vom asurzi, nu-i vom lăsa să doarmă, îi vom insulta!", a declarat conducătorul unui asemenea grupuscul de „ultras". Pentru aceasta fiecare dintre cele patru „echipe" de gălăgioşi a cheltuit circa 40.000 (!!!) de dolari spre a-şi procura instrumentele necesare.

Asuncion, Paraguay. Cu o săptămână înaintea începerii preliminariilor mondialelor, selecţionerul paraguayan este înlocuit cu Cayetano Re, fost selecţioner pentru ediţia trecută a competiţiei. În timp ce vechiul selecţioner, Eduardo Manera, pleacă, Re intră în cazarma sinistră, loc destinat pregătirii naţionalei de chiar şeful juntei militare care domneşte în Paraguay. Astfel generalul Andres Rodrigues, şeful celor care au răsturnat vechea camarilă a lui Stroessner, consideră că acest loc este foarte bun pentru reculegere şi concentrare, pe lângă calităţile de „portebonheur", verificate de însuşi Rodriguez. De aici a pornit, în februarie, celebrul „comando", antrenat chiar de noul dictator, care a răsturnat pe cel anterior, Cayetano Re, fără a fi un despot, a trebuit să se mulţumească cu acest confort ... spartan.

Santiago de Chile, Chile. Nepopularul Augusto Pinochet, dictatorul de tristă faimă al statului chilian, este cuprins brusc de un acces de mărinimie atunci când ia hotărârea ca un avion militar să transporte pe fotbaliştii ţării sale la Mendoza, în Argentina, unde ei trebuiau să dispute meciul contra Venezuelei. Stadionul din Santiago suferă drastica sancţiune a FIFA de a nu mai organiza întâlniri internaţionale de fotbal, un timp, nedefinit. Purtătorul de cuvânt al guvernului, Christian Labbe, nu a uitat să precizeze: „Este o modalitate de a ajuta selecţionata, astfel ca ea să joace cu un plus de energie la Mendoza". Probabil se spera ca provenienţa militară a aparatului de zbor să-i facă pe chilieni mai belicoşi, mai intransigenţi ...

Mendoza, Argentina. Ziariştii care au însoţit echipa chiliană în Argentina pentru meciul cu Venezuela au ajuns la destinaţie ceva mai repede. Unul dintre ei are inspiraţia ca la o conferinţă de presă a lui Carlos Moreno, antrenorul venezuelian, să ţină mai mult timp microfonul întins spre vorbitor.

Acelaşi individ, puţin timp după aceea, la o conferinţă de presă a federaţiei chiliene, declară că este în posesia unei declaraţii a lui Moreno în care acesta denunţă intervenţia forurilor diriguitoare ale fotbalului brazilian pe lângă cele din Venezuela, pentru ca jucătorii din Caracas să opună o rezistenţă îndârjită, susţinând astfel Brazilia, mai bună la golaveraj. Proba invocată de respectivul ziarist şi însuşită ca material documentar de către federaţia chiliană care intenţionează să o trimită la FIFA, este chiar banda înregistrată la conferinţa de presă a lui Moreno. „Banii nu ne vor face să jucăm mai bine şi nu ne vor crea nici o obligaţie" se aude printre multe alte zgomote banda împricinată, vocea putând fi a lui Moreno, sau nu ...

Atmosfera încordată dintre cele două federaţii, dintre masele de suporteri, înscenările şi trucurile au creat o situaţie explozivă. Un comentator care-şi adusese aminte de cazul Amaliei Bolanios a gândit cu voce tare: „Bine că între Brazilia şi Chile nu există graniţă comună! Să sperăm că avionul faimos al lui Pinochet nu va aduce decât fotbalişti ..."

Ne întrebăm, pe bună drepate, dacă în aceste condiţii Campionatul Mondial mai poate fi o sărbătoare a fotbalului, dacă el îşi mai are rostul său de „spectacol de gală" al fotbalului sau serveşte unor indivizi destul de dubioşi pentru a-şi face publicitate sau renume.

Ilie ALEXANDRU

F.C. INTER - UNIREA DEJ 0-2 (0-1)

urmare din pag.1

mereu păcălită şi care a înţeles că a devenit copilul nimănui.

Se vorbeşte, de câteva luni, de alegerea unui nou consiliu de administraţie. Se vorbeşte de nevoia aducerii lângă echipă a unor societăţi comerciale puternice. Se vorbeşte despre tot şi despre toate, dar nu se face nimic! Şi mai sunt două etape care, nepregătite serios, pot îngreuna şi chiar compromite şi obiectivul minimal de salvare de la retrogradare. Cine va lua, acum, când încă nu e prea târziu, taurul de coarne, rămâne să vedem! Ajunge cu improvizaţiile şi cu promisiunile!

Exact de această situaţie imposibilă de la Sibiu a profitat tenacea echipă dejeană, care, fără să impresioneze, şi care n-a mai scos vreun punct în deplasare din chiar prima etapă a turului, a câştigat acum mai lejer decât se aştepta primele trei puncte pe teren străin. Unirea a fost, să recunoaştem, mai pragmatică. Ea şi-a creat ocazii mai clare (Şuvagău - min. 8 şi 40, Sălăjan - min. 14, S. Pop - min. 37, Tămaş - min. 43) şi a reuşit să puncteze, în prelungirile primei reprize, prin Şuvagău, după cornerul executat de S. Pop, din mijlocul unei defensive visătoare. Gol meritat al oaspeţilor! La pauză, sesizând dificultăţile lui Tolciu pe postul de fundaş la marcaj (cât de mult le-a lipsit gazdelor Al. Zotincă!?), antrenorul Gavrilă face corecturi: îl reaşează pe Tolciu pe dreapta, îl retrage pe Mihart, îl avansează pe Toader şi apoi, în disperare de cauză, apelează la Sorin Sabău în min. 60 (cel care, în urmă cu două săptămâni, a devenit tată, feciorul său, să-i trăiască!, numindu-se Sorin Angelo). Din păcate, nici Sabău, nici Stoian şi nici Radu Neguţ (un puşti de 16 ani, talentat, aflat la debutul în eşalonul doi) nu pot înviora atacul interiştilor, cărora nu le iese nimic. Şi, totuşi, în min. 68, arbitrul putea acorda, fără remuşcări, un penalti în favoarea gazdelor, Galea fiind faultat în careu de China. Şi, mai zic, la 1-1, altfel ar fi decurs, probabil, ostilităţile. Dar Veriveş n-a reacţionat, oaspeţii au mai înscris o dată în min. 80 (centrare Voica şi voleu necruţător, de la limita careului mare, al lui Sorin Pop) şi zarurile au fost aruncate chiar dacă, în min. 85, Farcaş s-a autoeliminat, faultându-l pe Stoian, la 18 metri, în poziţie de ultim apărător. Dejenii au părăsit stadionul în aplauzele spectatorilor, care le-au recunoscut superioritatea, interiştii făcând - ăsta-i adevărul - cel mai slab joc din actualul campionat. Voi reveni în cotidianul "Tribuna".

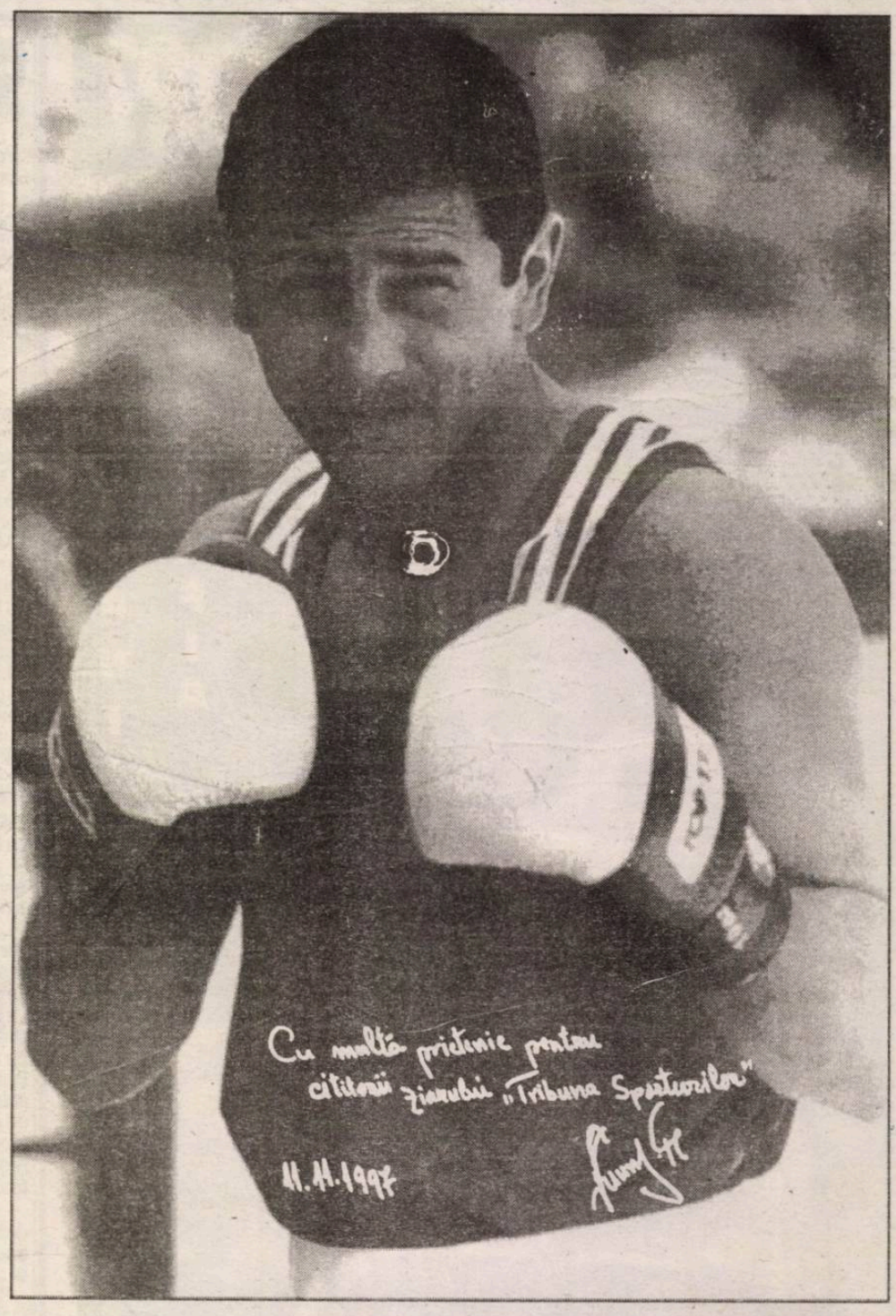

Minutul 91

urmare din pag.1

a înfuriat pe prăzari, care le-au administrat o bătaie ... olteneacă: G. Popescu (25), Ganea (67), Suciu (87), Cristescu (90, din 11 m). La sfârşit, preşedintele clubului din Piatra Neamţ şi antrenorii l-au cam înghiontit pe arbitrul V. Anghelinei. Vor plăti. ● **Oţelul - Petrolul 2-0 (2-0)** Gălăţenii revin pe locul întâi, dar nu vor sta decât o săptămână. Tănase (11), State (25). ● **Foresta - Rapid 1-1 (0-1)** Mă gândesc că s-a mers la pace, pentru că din min. 85, gazdele au jucat cu atacantul Cioloca pe post de portar, şi doar în 10 oameni, ambii portari accidentându-se, iar schimbările fiind epuizate. Rapidiştii n-au forţat, însă, victoria. Ilieş (82), respectiv Pancu (22). ● **FC Naţional - Chindia 5-1 (3-0)** Victorie la pas a bancherilor din Cotroceni. Albeanu (6, din 11 m), Barbu (16, 21), R. Niculescu (84), Necula (89), respectiv Dinu (58). ● **CSM Reşiţa - FC Argeş 2-1 (0-0)** Nesperat de bine se ţin în şa bănăţenii. Mutică (62, 79), respectiv Negru (76) ● **FCM Bacău - Dinamo 3-0 (2-0)** Armeanu a debutat cu dreptul la cârma echipei lui Sechelariu şi Chivorchian (A tunat şi i-a adunat!) Le trebuie bani mulţi ca să scape de retrogradare. În ce-l priveşte pe Viorel Hizo, i s-a cam apropiat funia de par. Scânteie (7,35), Gireadă (76). C. Pană (FCM) a ratat un penalty (32). ● **U Cluj - Gloria 1-0 (1-0)** Între vecini se poartă ... Marcă (18) ● **Jiul - Farul 1-0 (1-0)** Minerii şi-au amintit cum mai arată o victorie (a doua în trei luni şi jumătate), dar tot degeaba. Drăgan (37). Bălău (J) a fost eliminat. ● **Steaua - Sp. studenţesc 4-1 (0-0)** După o repriză în care au jucat în dorul lelii, militarii au câştigat fără să forţeze. Matei (55), Miu (57), Munteanu (66 şi 80, din 11 m), respectiv Caramarin (85).

CLASAMENT

1. Oţelul	16	12	1	3	35-10	37(+13)
2. Rapid	16	11	3	2	32-12	36(+12)
3. Steaua	16	11	3	2	38-19	36(+12)
4. FC Naţional	16	10	3	3	26-13	33(+9)
5. Univ. Craiova	16	9	2	5	36-19	29(+2)
6. FC Argeş	16	8	3	5	20-17	27(+3)
7. CSM Reşiţa	16	8	3	5	23-25	27(+3)
8. Dinamo	16	8	2	6	30-25	26(+2)
9. Petrolul	16	7	1	8	21-20	22(-2)
10. Ceahlăul	16	5	4	7	17-18	19(-2)
11. U Cluj	16	5	4	7	15-16	19(-5)
12. Gloria	16	5	3	8	25-28	18(-3)
13. Foresta	16	4	5	7	12-18	17(-10)
14. Farul	16	4	4	8	16-28	16(-8)
15. Sp. stud.	16	4	2	10	18-26	14(-9)
16. Chindia	16	3	4	9	17-38	13(-10)
17. FCM Bacău	16	2	5	9	11-20	11(-13)
18. Jiul	16	2	0	14	11-51	6(-18)

Etapa viitoare (22.11): Rapid - Univ. Craiova, FC Argeş - FCM Bacău, Dinamo - Foresta, Ceahlăul - U Cluj, Sp. studenţesc - Jiul, Gloria - Steaua, Farul - Oţelul, Petrolul - FC Naţional, Chindia - CSM Reşiţa.

Rugby - Divizia naţională

urmare din pag.1

În celelalte jocuri ale etapei s-au înregistrat rezultatele: Farul - U Remin 33-20, Dinamo - U Timişoara 44-27, Rulmentul - U Cluj 3-14, Rapid - Ştiinţa Petroşani 19-15, Consig - Steaua 22-46.

Clasament

1. Steaua	8	8	0	0	297- 105	24
2. Dinamo	8	7	0	1	325-147	22
3. U Cluj	8	5	0	3	163-139	18
4. Farul	8	4	1	3	215-181	17
5. Minerul	8	4	0	4	211-223	16
6. Rapid	8	3	1	4	192-197	15
7. Ştiinţa	8	3	0	5	165-146	14
8. U Timişoara	8	3	0	5	171-191	14
9. Rulmentul	8	3	0	5	90-176	14
10 Consig	8	2	1	5	105-205	13
11. CSM Foresta	8	2	1	5	122-235	13
12. U Remin	8	2	0	6	145-240	12

ULTIMA ORĂ

urmare din pag.1

Constantinovici, Contra, Reghecampf, S. Ilie, Baciu). Prima cea mai mare este de 85.000 de dolari şi o iau cei care au jucat cel puţin 500 de minute.

● Învingând cu 1-0 pe Ceahlăul P.Neamţ (gol marcat de Hanc în min. 10), Gaz metan Mediaş s-a calificat în optimile Cupei României, meciurile fiind programate pentru 3 decembrie a.c.

● 34 de arbitri de centru şi 33 de tuşieri vor fi desemnaţi de FIFA pentru turneul final al CM din Franţa. Tare sunt curios dacă se va găsi un loc şi pentru români.

● Zice că, la meciul de cupă dintre Electroputere şi Petrolul (1-0), arbitrul Ion Danciu era băut bine. Îl ştiu în stare, „minerului" plăcându-i băuturile ... selecţionate.

● Boxerul Marian Simion (22 ani) s-a însurat cu Gina (18 ani) amândoi tineri, negri şi optimişti...

● Singurul român programat să arbitreze un meci în cupele europene la fotbal este sibianul Aron Huzu: Auxerre - Twente Enschede.

● Javier Clemente a comunicat lotul de fotbalişti pentru meciul cu România: Zubizarreta, Canizares - Ferrer, Sergi, Nadal, Abelardo, Alkorta, Roberto Rios, Hierro - Luis Enrique, Amor, Aguilera, Lardin, Raul - Etxeverria, Kiko, Pizzi, Alfonso, Oli.

● În meciurile de baraj pentru participare la turneul final al Campionatului mondial de fotbal: Belgia - Irlanda 2-1, Italia - Rusia 1-0, Iugoslavia - Ungaria 5-0, Ucraina - Croaţia 1-1. S-au calificat: Belgia, Italia, Iugoslavia şi Croaţia.

● Iritat de necooperarea firmelor partenere în Mastersul de tenis masculin, Ion Ţiriac a ameninţat că va renunţa la organizarea lui în anii următori.

Fotbal, Divizia D

CFR Retezat Pim s-a detaşat în clasament

● **Romanofir - Viitorul 3-1 (2-0)** Pe un teren ce s-a prezentat în excelente condiţii, cele două formaţii - deşi situate în ultima treime a clasamentului - au oferit publicului prezent, un reuşit spectacol fotbalistic, în care echipa gazdă, încă nu suficient de bine sprijinită material de unitatea economică patronatoare, asumându-şi rolul principal, a dominat autoritar întreaga partidă, învingând lejer o parteneră de întrecere incomodă, ambiţioasă, posesoare a câtorva individualităţi de certă valoare, încă neobişnuite, total, cu partiturile încredinţate de mentorul lor tehnic. Aşa cum bănuiam, tălmăcenii au atacat în trombă din start, portarul advers (E. Mako) fiind obligat să plonjeze temerar, în min. 3, 10 şi 15, la picioarele lui L.Pătru, D. Dancu şi I. Fiţea, pentru ca aceştia să nu deschidă scorul. În acest prim sfert de oră, amfitrionii au introdus de două ori balonul în plasă, dar golurile au fost anulate (corect) pentru ofsaidurile din care se marcaseră. La butul celălalt I. Puşcă scăpat singur pe stânga, în min. 20, şutează violent, dar N. Belei sare spectaculos şi reţine cu precizie. După 7 minute textiliştii deschid scorul, excelenta centrare a lui L. Pătru este fructificată prompt, din careul mic, de M. Sorcă. Peste 10 min. L. Pătru, din 6 m se pripeşte şi trimite exact în braţele lui E. Mako. În min. 43 acelaşi jucător execută un reuşit "un-doi" cu Fiţea şi ultimul îl execută sec pe portarul din faţă.

La două minute după pauză o nesincronizare ivită între A. Rusu, A. Bîrza şi portarul N. Belei, este sancţionată rapid de vicleanul S. Bungiac, acesta trimiţând balonul în plasa gazdelor. După un minut iroseşte o mare ocazie D. Iancu, acesta de la 3 metri şutând pe lângă bara laterală. În min. 52 D. Galit loveşte bine cu capul mingea dar Mako se întinde serios şi prinde. În min. 67, G. Hoadrea centrează ideal, dar I. Fiţea de la 5 m nu poate relua în gol. Apoi e rândul lui A. Rusu să rateze, el trimiţând de la circa 7 m mult peste transversală. În min. 69, L. Pătru execută impecabil o lovitură de colţ şi A. Bârză înscrie din apropiere, stabilind scorul final. Raport de cornere 15-2 în favoarea învingătorilor, de la care am remarcat evoluţiile constant bune ale lui I. Fiţea, L. Pătru, A. Rusu, I. Chircă, M. Sorcă şi G. Rus, precum şi pe V. Peptănuş, I. Puşcă, S. Bungiac, D. Stoica, E. Mako şi A. Petac de la băzneni. Corect, imparţial şi prompt în intervenţii arbitrajul prestat de centralul V. Popa, din Cisnădie, ajutat foarte bine de secunzii sibieni O. Munteanu şi D. Popescu. ● **Record - ASA 7-0 (3-0).** În excelentă dispoziţie de joc, medieşenii ar fi depăşit şi mai confortabil adversarii, dacă militarii ar fi încheiat partida. Până în min. 60, când jocul a fost oprit de arbitru, gazdele punctaseră prin B. Forgacs (de două ori), la fel R. Negru, S. Ferencz, D. Aspricioiu şi D. Şerban. ● **Unirea - U Mecanica Sembraz 1-2 (0-1)** Victorie dificilă a unsprezecelui studenţesc la Ocna Sibiului, după un start excelent şi inexplicabila cădere spre finalul întrecerii, când gazdele au ratat egalarea. Au marcat: E. Beza (27, 81), respectiv C. Hudea (78). ● **Construcţii - CFR Retezat PIM 0-4(0-1).** Doar o primă repriză au rezistat constructorii în faţa liderei autoritare a topului, care - după ce punctase în min. 25 prin M. Stângu şi-a mărit zestrea în urma golurilor înscrise de A. Fuşle (80) şi I. Turc (82, 85). ● **Vitrometan - Carpaţi Mecanica 4-3 (2-3)** Întrecere alertă şi de bună calitate, cu faze spectaculoase de atac şi multe goluri, încheiată cu victoria la limită a medieşenilor. Autorii golurilor: S. Lucacs (21), C. Jiga (40, 55) şi I. Duda (75), respectiv I. Ionuţ (25, 36) şi M. Zota (30). ● **COMESO - Geromed 1-0 (1-0)** Confruntare dârz disputată, sensibil echilibrată, terminată cu izbânda gazdelor, care s-au detaşat graţie golului reuşit de L. Serfozö, cu un minut înaintea pauzei. ● **Sticla - C.S. Incstar 1-6 (0-2)** Pe propriul teren, lanterna clasamentului, serios remaniată, a suferit o nouă înfrângere, agniţenii - net superiori - desprinzându-se datorită golurilor marcate de C. Oliu (12), D. Sîia (42), O. Olteanu (48, 72), N. Naicu (70) şi M. Aldea (80). Pentru avrigeni a punctat R. Gavrilă în min. 75. ● **Textila - Sparta 2-0 (1-0).** Întrecere aspră şi tensionată, ambele beligerante, plătindu-şi probabil mai vechi poliţe, au depăşit uneori limitele regulamentului, creând probleme brigăzii de arbitraj şi propriilor conduceri tehnice. Mai decişi în fazele de finalizare, cisnădienii s-au impus în faţa foştilor campioni, ca urmare a golurilor realizate de M. Truică în min. 21, 77. **V.M.**

BIBLIOTECA „ASTRA" SIBIU

BIBLIOTECA „ASTRA"
SIBIU

Rugby - divizia naţională

Joc cu temă: Refacerea esaverajului

CSM FORESTA - CONSIG GIURGIU 63-3 (22-3)

Frig pătrunzător, teren greu, îngheţat, spectatori puţini. În ciuda condiţiilor dificile, gazdele au reuşit una dintre cele mai bune evoluţii din actuala ediţie de campionat. Tonifiantă această victorie, chiar dacă a fost obţinută în compania unui adversar fără pretenţii. Oaspeţii au evoluat bine în primul sfert al jocului, iar în min. 19, când au egalat la 3, puţini mai erau cei care credeau în scorul fluviu, pronosticat la începutul confruntării. În min. 25, după câteva atacuri insistente cu înaintarea, gazdele reuşesc prima încercare a jocului urmată la intervale egale de timp de încă două eseuri transformate şi prima parte a jocului se încheie cu scorul de 22-3.

În cea de-a doua repriză, sibienii s-au dezlănţuit, beneficiind şi de replica mult mai „palidă" a adversarilor, reuşind şase încercări. Dacă pachetul de înaintaşi şi-a făcut din nou datoria, în acest joc şi treisferturile s-au văzut, reuşita fiind astfel opera întregii echipe. Aprecieri merită toţi jucătorii, dar personal am fost impresionat de evoluţiile lui Troancă, A. Banciu, Despa şi A. Iulian.

continuare în pag.4

G.R.

Fotbal, Divizia B

Punct important câştigat de medieşeni

Dacia Piteşti - Gaz metan 0-0

„De atâtea ori am jucat bine şi am pierdut. De data aceasta, fără să strălucească, echipa a câştigat un punct important şi are şansa să termine turul pe locul doi în serie. N-ar fi rău deloc" - ne-a declarat domnul Ilie Vlad, preşedintele AS Gaz metan, cu reală, dar temperată satisfacţie.

Într-adevăr, meciul a fost la discreţia piteştenilor, care pe terenul din Ştefăneşti (unde-şi susţin meciurile de-acasă) se simt excelent (credem că şi arbitrii, observatorii şi ceilalţi musafiri, care sunt trataţi cu excelentele soiuri de vinuri din regiune!) Aceştia, încă din primele minute ale partidei, şi-au creat ocazii de gol, una mai clară ca alta, dar fie că Preda, Ivan, Feraru şi Dima le-au ratat, fie s-au opus apărătorii gaziştii în frunte cu Filip şi cu Lungu, care au făcut adevărate minuni. Nu-i mai puţin adevărat că, de astă dată, medieşenii au avut şi mult noroc, dacă punem la socoteală faptul că în min. 20 gazdele au beneficiat de o lovitură de la 11 metri. Atunci, Preda a fost faultat în careu de Moldovan şi V. Ioniţă (Bucureşti) a dictat fără ezitare lovitură de pedeapsă, a executat Ciobanu, căpitanul echipei, dar mingea a trecut pe lângă poarta lui Filip! Poate că acela a fost momentul psihologic al întâlnirii şi, la final, tabela de marcaj a consemnat rezultatul alb, spre dezolarea spectatorilor.

Cartonaşe galbene: Dima, Diţă, Badea, Fl. Şomfălean, Ciurar.

Dacia: Diaconescu - Diţă, Stroe, Ciobanu, Moisă - Mocanu, Badea (78, Simescu), Dima - Ivan (55, Chivescu), Feraru, Preda.

Gaz metan: Filip - Handrea (50, Luca), Fl. Şomfălean, Moldovan, Lungu, Ciurar (87, Someşan) - Callo (65, Vitan), Boruncoi, Hanc, Miclăuş - Iorga.

D. IONAŞCU

TRIBUNA sporturilor

SUPLIMENT SĂPTĂMÂNAL DE INFORMARE SPORTIVĂ AL COTIDIANULUI INDEPENDENT "TRIBUNA"

Anul VII, nr. 394 | 24.11 - 30.11. 1997 | 4 pagini, 500 lei

Mari prefaceri

Recent încheiata miniperioadă de transferări, un fel de replică la cutremurul din vară, i-a pricopsit pe marinari, pe bancari şi pe studenţii bucureşteni. Hotărât lucru, lui Mircea Lucescu nu-i place Butoiu şi l-a trimis pe litoral, la apa sărată de acasă. Bancarii l-au adus în seiful dintre platani pe portarul dinamovist Munteanu, pe Axinia II şi pe Barbu de la Ceahlăul, iar Marian Savu a plecat la studii în Regie unde va încerca să-i mai treacă o sesiune pe studenţii de suflet ai lui Mircea Sandu. Mari pre-

Peluza a III-a

faceri mari! Şi când te gândeşti că leit-motivul fotbalului românesc e lipsa de bani, slogan cântat pe toate vocile, de la Bucureşti până la Petroşani. Pe la peluză, unde pasiunile se încăpăţânează să ardă, se zice că schimbarea jucătorilor e bucuria antrenorilor; bun prilej de tactici noi.

Peluziştii au început să joace un fel de „curse", nişte pariuri în legătură cu ordinea în care fotbaliştii români vor pleca prin Turcia, prin Israel sau prin alte zări de farmec pline. Toţi visează o bursă Becali şi, între două vise, calcă plictisiţi gazonul românesc. O experienţă interesantă ar fi alcătuirea unei „naţio-nale" formată numai din jucători din campionatul intern şi organizarea unui meci demonstrativ, în nocturnă, la Ploieşti, cu Astra, să zicem. Pe generalul Puiu nu trebuie să-l deranjăm cu treburile naţionalei internaţionale, aşa că Federaţia va putea numi un antrenor din lotul de rezervă, de la vreo echipă care are destui.

Mihai BRATU

Nu s-a încheiat turul, începe returul!

Minutul 91

V-am spus şi altădată: ca la noi, la nimeni. În Divizia A, duminică, 22 noiembrie trebuia să se încheie turul. Ei, bine, el nu s-a încheiat, pentru că partida Gloria - Steaua a fost amânată pentru miercuri, 17 decembrie, de ziua Sf. Prooroc Daniil şi Sfinţii trei tineri, dar sâmbăta viitoare începe deja returul. Aşa se face, că de fapt, meciul acesta amânat se va disputa după etapa a treia din retur (programată pentru sâmbătă, 13 decembrie). Mă mir că onor FRF nu pune echipele să joace tur-retur, ca în cupele europene şi bâlciul să ia sfârşit mai repede, că şi aşa cărţile sunt făcute cu mult timp înainte de încheierea campionatului.

■ **Petrolul - FC Naţional 1-1 (1-0)** Rezultat previzibil, ambele echipe mulţumindu-se cu un egal de salon care le menţine în poziţiile pe care se simt bine. Au marcat Zmoleanu (32), respectiv Axinia II (61)

■ **Farul - Oţelul 1-0 (1-0)** Un cadou de instalare făcut lui Ioan Andone, căruia nu-i va fi uşor iarna pe malul mării. Mohora (16, din penalty)

■ **FC Argeş - FCM Bacău 4-0 (3-0)** Lui Halagian i-au fost scoase fumurile din cap tocmai la Piteşti, oraş pe care-l consideră patria lui. După victoria asupra dinamoviştilor, Armeanu se umfla în guşă spunând cui voia să-l asculte, că el a adus încredere şi forţă morală fotbaliştilor băcăuani, că a ştiut să „aşeze echipa-n teren" şi câte alte bazaconii. Mai ia două gheoage de astea, îşi face bocceluţa şi se întoarce în Ferentari să-şi petreacă sărbătorile cu nepoţelele. Negru (6, 42), Bălaşa (12), Mutu (75).

■ **Chindia - CSM Reşiţa 2-1 (0-1)** Târgoviştenii mai cheltuiesc bani degeaba

continuare în pag.4

N.I.D

REPLICĂ PESTE AŞTEPTĂRI A SIBIENILOR!

OLIMPIA - F.C. INTER 2-1 (1-1)

Stadion „Olimpia", timp rece, ninsoare, gazon moale, spectatori cca 1000. Au marcat: CSIK (min. 8) şi MUCENICA (min. 84), respectiv C. STOICA (min. 11).

OLIMPIA: **Tudor - Szabo (min. 46, ROŞOAGĂ), CSIK, Puşcaş (min. 46, MUCENICA), Cornaci - Luput, Paul Mihai (min. 66, POPOVICI), NEGREA, GONGOLEA - S. Radu, Gh. Ciocan. Rezerve: Oşan, Iodi.** ***Antrenori:*** **Gavrilă Bot şi Mircea Bolba.**

F.C. INTER: **Fl. Cotora - Tolciu (min. 86, Oros), Băcilă, TERCHILĂ (min. 86, Neguţ), Ad. GRIGORE - C. Szeghedi, MIHART, MEDELEANU (min. 85, Mara), C. Stoica - GALEA, M. SZEGHEDI.** ***Rezerve:*** **Holom, Toader. Antrenori: Jan Gavrilă, Ad. Văsâi şi P. Purima.**

Au arbitrat **foarte corect ieşenii Anton Helesteanu, la centru, secondat de C. Oprişanu şi M. Sterică. Observator: Aurel Coroian din Cluj.**

Cartonaşe galbene: **Szabo (28), Cornaci (63), respectiv Băcilă (32), Medeleanu (78) şi Ad. Grigore (84).**

Când pierzi, din penalti, în min. 84, un joc în care ai muncit pe brânci (e cazul interiştilor), nu poţi să nu-i afuriseşti pe arbitrul care ţi-a făcut pocinogul. Şi, totuşi, dând dovadă de un fair-play desăvârşit, antrenorul Jan Gavrilă recunoştea, după joc, că arbitrul ieşean Helesteanu (cu chelie la numai 27 de ani) a condus impecabil meciul: „A fost, după părerea mea, cel mai corect arbitraj de care am beneficiat în acest tur de campionat".

Făcând această precizare strict necesară, să detaliem „filmul" jocului. Contraperformanţa interiştilor din etapa precedentă, învinşi la Sibiu de Unirea Dej, coroborată cu numeroasele absenţe (F.C. Inter s-a deplasat la Satu Mare fără Al. Zotincă, Cl. Moldovan, S. Sabău, M. Manea, C. Stoian şi Demian), i-au făcut, probabil, pe sătmăreni să considere meciul cu sibienii un simplu galop de sănătate. Unde mai pui că, în min. 8, după o lovitură liberă, Gongolea a recentrat spre limita careului mare sibian şi Csik a marcat cu un şut plasat în dreapta lui Fl. Cotora. „N-avem probleme cu ăştia", şi-au spus şi jucătorii, şi suporterii sătmăreni. Numai că sibienii nu se duseseră în excursie la Satu Mare!

Harnici şi dispuşi la muncă,

continuare în pag.4

Mircea BIŢU

ULTIMA ORĂ

■ Aniversări: Billie Jean King (22.11.1943), Boris Becker (22.11.1967), Ivan Patzaichin (26.11.1949).

■ Finala Cupei Davis va avea loc între SUA şi Suedia, în perioada 28-30.11 a.c. Favoriţi sunt americanii, cu Pete Sampras şi Michael Chang în prim-plan.

■ Lavinia Miloşovici este antrenoare la CSS Lugoj şi studentă la f.f. la ANEFS Timişoara. Gata cu gloria. Au rămas doar banii şi ... amintirile.

■ Faţă de ultimii ani, între cei 50 de candidaţi propuşi de revista „France Football" pentru atribuirea „Balonului de aur" pe 1997, nu se află nici un român.

■ Fănuş Neagu zice de Viorel Hizo că „a venit cu pluta de la Sibiu" şi „cu Hizo ăsta de-o face pe antrenorul la Dinamo eu n-aş împărţi vinul din ţeasta Califului, dac-o fi ştiind el la ce poveste mă refer".

■ Postul de radio BBC a anunţat că în Anglia sunt 14 fotbalişti care câştigă peste un milion de lire sterline anual. În frunte, cu 3,5 milioane, se află Allan Shearer (Newcastle United), urmat de Ryan Giggs (Manchester United) şi Paul Ince (FC Liverpool) cu câte 1,65 milioane.

■ Pe toată şederea lor în Franţa, la turneul final al CM, fotbaliştii noştri

continuare în pag.4 (n.i.d)

Fotbal, Divizia C

Sibiul a devenit o „vacă" de muls puncte

ŞOIMII - ALPROM Slatina 1-3 (1-0)

Numai cine nu vrea nu pleacă acasă fără să câştige puncte de la echipele sibiene aflate în mare suferinţă, de jucători, de sponsori şi susţinători. Vizitatorii se simt în largul lor (mai ales arbitrii) pentru că modul civilizat de comportare

continuare în pag.4

I. PLEŞCA

CLASAMENTE Divizia B

Seria I

FC Oneşti - Midia 3-0, Dunărea Călăraşi - Precizia 1-1, Nitramonia - Petrolul 2-1, Metrom - Poiana 3-1, Dunărea Galaţi -Gloria 4-4, Metalul - Tractorul 3-1, FC Braşov - Poli Iaşi 3-0, Foresta II - Rocar 1-0, Astra - Dacia Brăila 5-0.

1. Astra Ploieşti	16	13	3	0	36-7	42(+15)
2. FC Oneşti	16	12	1	3	43-14	37(+10)
3. FC Braşov	16	10	3	3	26-13	33(+9)
4. Tractorul Braşov	16	9	3	4	31-13	30(+6)
5. Precizia Săcele	16	9	3	4	28-15	30(+6)
6. Petrolul Moineşti	16	8	1	7	32-22	25(+1)
7. Midia Năvodari	16	8	1	7	23-27	25(+1)
8. Metrom Braşov	16	7	3	6	17-16	24(0)
9. Poiana Câmpina	16	7	2	7	30-28	23(-1)
10. Rocar Bucureşti	16	7	2	7	20-25	23(+2)
11. Poli Iaşi	16	7	1	8	27-24	22(-2)
12. Foresta II	16	5	4	7	19-32	19(-5)
13. Metalul Plopeni	16	4	4	8	11-26	16(-8)
14. Gloria Buzău	16	3	6	7	21-33	15(-8)
15. Dacia Brăila	16	4	1	11	28-37	13(-8)
16. Nitramonia	16	4	1	11	21-33	13(-11)
17. Dunărea Galaţi	16	2	4	10	18-37	10(-14)
18. Dunărea Călăraşi	16	2	3	11	12-41	9(-15)

Ultima etapă (29.11): *Midia - Astra, Poli Iaşi - Metrom, Poiana - FC Oneşti, Dacia - Foresta II, Gloria - Metalul, Rocar - Dunărea Galaţi, Tractorul - Dunărea Călăraşi, Precizia - Nitramonia, Petrolul - FC Braşov.*

Seria a II-a

ASA - UTA 3-2, Dacia - Gaz metan 0-0, Vega - Corvinul 1-1, ARO - CFR 2-2, Olimpia - FC Inter 2-1, FC Baia Mare - Poli Timişoara 5-0, Electroputere - Apulum 5-0, UMT - Gloria 2-1, Minerul - Unirea 1-0.

1. ASA Tg. Mureş	16	10	2	4	27-16	32(+5)
2. Minerul Motru	16	10	1	5	26-20	31(+7)
3. Olimpia S. Mare	16	9	3	4	27-22	30(+3)
4. FC Baia Mare	16	9	2	5	35-21	29(+5)
5. GAZ METAN MEDIAŞ	16	9	2	5	21-13	29(+5)
6. Electroputere	16	8	1	7	28-19	25(+1)
7. Poli Timişoara	16	8	1	7	23-21	25(+1)
8. Unirea Dej	16	8	1	7	22-21	25(+4)
9. Dacia Piteşti	16	7	3	6	24-22	24(0)
10. Apulum A. Iulia	16	8	0	8	22-24	24(0)
11. Corvinul	16	7	2	7	18-15	23(-1)
12. ARO Câmpulung	16	5	6	5	20-18	21(-3)
13. UM Timişoara	16	5	3	8	24-35	18(-6)
14. FC INTER SIBIU	16	5	2	9	15-20	17(-4)
15. Gloria Reşiţa	16	5	1	10	19-30	16(-8)
16. Vega Deva	16	4	4	8	20-34	16(-8)
17. UT Arad	16	4	2	10	22-32	14(-10)
18. CFR Cluj	16	4	2	10	19-29	14(-10)

Ultima etapă (29.11): *UTA - Olimpia, CFR - UMT, Gloria - ASA, Inter- Minerul, Gaz metan - Vega, Unirea - Dacia, Corvinul- FC Baia Mare, Poli Timişoara - Electroputere, Apulum - ARO.*

Antrenorul săptămânii

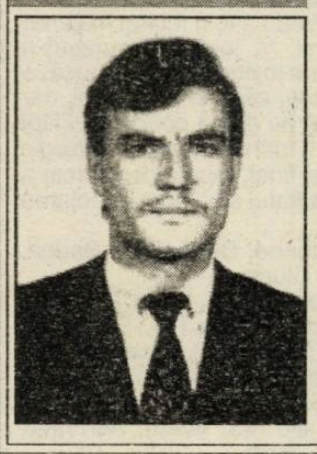

Prof. Mircea Galaţă - un şlefuitor de talente

Şi de această dată "eroul" prezentării noastre este tot un antrenor, se numeşte Mircea Galaţă.

Mai întâi să vă facem cunoscută cartea sa de vizită: s-a născut în Sibiu la 23 octombrie 1959. După ce urmează cursurile Liceului "Gheorghe Lazăr", devine student la Academia Naţională de Educaţie Fizică şi Sport din Bucureşti pe care o absolvă cu specialitatea educaţie fizică. Primul an de învăţământ îl efectuează ca profesor de educaţie fizică la Şcoala Generală Boiţa, după care trece la catedra de fotbal a Clubului Sportiv Şcolar "Şoimii" Sibiu. În această perioadă a practicat fotbalul, ca jucător, la echipele: Şoimii Sibiu, Gaz metan Mediaş şi la F.C. Inter Sibiu.

Ca profesor al catedrei de fotbal a reuşit să obţină cu elevii lui următoarele rezultate: În 1993 a participat cu C.S.Ş. Şoimii la semifinala Campionatului naţional de juniori II. În anul următor (1994) participă cu echipa de cadeţi C.S.Ş. Şoimii în semifinala Campionatului Naţional. Cucereşte locul III la turneul internaţional "Zilele mureşene". Tot în 1996 participă la cea de-a IV-a ediţie a Internaţionalei "Giovanile Del Centenarie" de la Genova - Italia. obţine locul III la turneul de sală în "Cupa speranţelor" la Tg. Mureş.

Printre sportivii promovaţi de el în diviziile superioare s-au aflat Cosmin Cocan, fost component al naţionalei de juniori, acum joacă la "U" Cluj, Radu Vlăduleasa, în Divizia B la Apulum Alba Iulia şi foarte mulţi care joacă la echipe din Divizia C.

Actualmente lucrează cu o grupă,copii născuţi în 1983, cu care ocupă locul I în clasament.

Ilie IONESCU

Acum 10-15 ani, la Sibiu, atletismul se scria cu A mare. Acum?

Privind fotografia alăturată spunem cu nostalgie că, atletismul sibian trăia, prin secţiile A.S.A. şi C.S.M., acum 10-15 ani, cele mai frumoase succese pe plan naţional şi internaţional. În imaginea foto, surprinsă de colaboratorul nostru **Vasile Cârdei**, se află o mare parte dintre atleţii celor două secţii, împreună cu maestrul sportului, antrenorul Ilie Popa, după un antrenament în comun, în faţa stadionului Municipal.

Astăzi, cu surprindere, constatăm că secţia de atletism A.S.A. s-a desfiinţat. Mai fac atletism de performanţă, pe banii lor, doar câţiva atleţi din cadrul Academiei Trupelor de Uscat. În rest, totul a rămas doar o amintire. De ce? motivul principal: nu se găsesc mijloace financiare pentru acest sport. Poate se vor găsi unii entuziaşti ai acestui sport să pună pe picioare o secţie de atletism puternică, elemente sunt în rândul studenţilor de la A.T.U., precum şi în şcolile şi liceele sibiene. Ar fi un lucru frumos.

Ilie IONESCU

Ce competiţii sportive mai putem vedea în Sibiu până la sfârşitul anului

Baschet, Divizia A: 13 decembrie, ora 11, C.S.U. Forest Sibiu - BRD C.S.U. Ploieşti; 20 noiembrie, ora 11, C.S.U. Forest Sibiu - Erbaşu Steaua Bucureşti.

Handbal, Divizia A, 29 noiembrie, ora 11, Metalul Copşa Mică - Nitramonia Făgăraş.

Volei, Divizia B: 29 noiembrie, ora 10, Astral C.S.U. Sibiu - C.S.U. Craiova.

Baschet, Divizia B, 29 noiembrie, C.S.U. Forest II Sibiu - Decoratex Gheorghieni.

Fotbal, Divizia B, 29 noiembrie, ora 11, F.C. Inter Sibiu - Minerul Motru; Gaz metan Mediaş - Vega Deva.

Rugby, Divizia naţională, 29 noiembrie, ora 15, C.S.M. Foresta Sibiu - Ştiinţa Petroşani.

Fotbal, Divizia C, 7 decembrie, ora 11, Şoimii Compa Sibiu - Minerul Berbeşti.

Campionatul judeţean de fotbal

Flapo şi Gloria conduc în clasament

▲ **Viitorul - Sevişul 3-1 (1-0)** Partidă de foarte bună calitate la Târnava între două combatante solid pregătite şi bine orientate în teren. Unsprezecele local, mai omogen şi hotărât în atac, s-a detaşat suficient de lejer, de un partener de întrecere cantonat aproape permanent în defensivă. Au punctat: C. Rusu (11), F. Baciu (73, din penalti), I. Popa (78) în contul amfitrionilor şi C. Cătoiu (84) pentru şelimbăreni. ▲ **Arsenal 95- Gloria 0-1 (0-1)**. Ocupanta locului secund al clasamentului a reuşit o surprinzătoare victorie la Sibiu în dauna unei adversare apatice şi parcă prematur resemnate. Golul victoriei grupării sportive din Nocrich a fost în minutul 4, când D. Lazăr a transformat cu precizie o lovitură de la 11 metri. ▲ **Recolta Moşna - Progresul Dumbrăveni 4-0 (2-0)**. Cu foarte multe elemente tinere de certă perspectivă, dar încă insuficient experimentate, fosta divizionară a capotat nepermis de uşor la Moşna, unde gazdele - în vervă deosebită de joc - s-au impus clar graţie golurilor realizate de F. Banea în min. 28, 33, 88 şi O. Podar, în min. 85 ▲ **Cibinul - Hapomex 2-1 (1-0)** Mai puţin inspiraţi în faţa buturilor adverse, unde au ratat numeroase bune situaţii, echipa din Cristian a învins greu un rival ambiţios şi extrem de tenace. Autorii golurilor: I. Pomeran (8), şi S. Pipernea (47) pentru învingători, respectiv N. Zereş (62). ▲ **Unirea - Euroil 1-3 (1-0)**. Disputată la Sălişte (terenul gazdelor fiind suspendat), întrecerea a oferit celor prezenţi un spectacol interesant şi atractiv, în care miercurenii, după o primă repriză bună, când au deschis scorul în min. 16 prin V. Sârbu, au înclinat steagul în faţa unei formaţii mai bine pregătite şi foarte eficace. Golurile sălişteanilor au fost semnate de S. Pârvu (65), C. Borhat (77) şi M. Mânzat (85). ▲ **Progresul Orlat - Tractorul 2-1 (1-1)** Izbânda logică şi aşteptată a localnicilor s-a conturat extrem de greu datorită tupeului cu care ighişenii şi-au apărat şansele, ei deschizând primii scorul în chiar min. 3 prin I. Boaru. Gazdele au egalat în min. 20 în urma golului înscris de I. Cioran, iar în min. 58 au marcat golul victoriei prin I. Csapai. ▲ **Flapo - Vulturii 4-2 (2-1)** Evoluând constant bine pe durata celor 90 de minute lidera topului judeţean şi-a onorat poziţia biruind clar, ca urmare a celor două goluri marcate de G. Tufă, precum şi a celor reuşite de L. Boţoc şi G. Boţoc. Pentru echipa din Şura Mică au punctat M. Coman şi I. Ţărmure. ▲ **Recolta Alma - Flacăra 6-1 (3-0)**. Net superiori pe toate planurile localnicii s-au detaşat extrem de rapid şi uşor în faţa unei formaţii tinere alfată în plin proces de edificare. Au înscris V. Ivan (7, 35, 65), A. Bertea (45), T. Stan (48, 87). Golul de onoare al formaţiei din Şura Mare l-a realizat I. Tompa în min. 80.

●

Judeţ II. Rezultatele penultimei etape şi autorii golurilor: Metalul Copşa Mică - Fl. Roşie Cârţa 9-1 (3-0) D. Coman (17, 32, 65, 75), C. Costache (40, 51, 88), E. Găban (71, 77), respectiv C. Pădurariu (62). ▲ **Speranţa Biertan - Telecom 0-1 (0-1)** O. Băcilă (40). ▲ **Viitorul Rusciori - Avântul Alţâna 7-2 (4-0)**. A. Barb (11), A. Neagoe (19, 48, 83, 60), N. Hader (31, 32), respectiv D. Turcu (75) cu C. Toda (84). ▲ **Avântul Mohu -Vulturul Poplaca 2-5 (1-2)** G. Velţan (26, 70) pentru gazde S. Bianu (40, 80), N. Oprişiu (20, 52) şi A. Bădilă (62), pentru învingători. ▲ **Maril international - Gloria Loamneş 4-1 (1-0)**. V. Gâlceavă (din penalti), N. Datcu (2), R. Puşcovici pentru învingători, respectiv G. Stoica ▲ **Dacia Avântul Dârlos - Astra 3-0**. Sibienii nu s-au prezentat la meci.

PROGRAM TVR

Luni, 24 noiembrie

Programul 1: 12.00 TVR Info 12.05 Secretul (s) 13.00 Avocatul poporului (r) 14.00 TVR Info 14.00 TVR Info 14.10 Şeicul (s/r) 15.00 Meridianele dansului (r) 15.30 Memoria exilului românesc (r) 16.00 Emisiunea în limba maghiară 17.35 Casă de piatră (s) 18.00 Arhive româneşti 18.30 Interactiv Tele-Joc 19.00 Sunset Beach (s) 19.50 Agenda muzelor 19.55 Doar o vorbă "săţ-i" mai spun! 20.00 Jurnal 21.00 Echipa de intervenţie (s) 22.00 Feţele schimbării 23.00 Jurnalul de noapte 23.15 Sport 23.30 Canary Wharf(s) 23.55 Scena 0.25 Pop Show-Nocturn

Programul 2: 12.00 Sunset Beach (s/r) 12.45 Ecranul (r) 16.00 Micaela (s) 16.50 Cristal (s) 20.00 Secretul (s) 20.50 Yelesport 22.00 Complotul (f)

Marţi, 25 noiembrie

Programul 1: 6.00 Ora 6 fix! 8.30 Sailor Moon (d.a./r) 9.00 TVR Cluj-Napoca 10.00 TVR Info 10.05 TVR Iaşi 11.00 TVR Timişoara 12.00 TVR Info 12.05 Secretul (s/r) 13.00 Credo (r) 14.00 TVR Info 14.10 Şeicul (s/r) 15.00 Între întrebări şi răspunsuri (1) 15.30 Eccleziast '97 16.00 Emisiune în limba maghiară 17.00 TVR Info 17.10 Sailor Moon (d.a.) 17.35 Casă de piatră (s) 18.00 În flagrant 18.30 Interactiv Tele-Joc 19.00 Sunset Beach (s) 19.50 Agenda muzelor 19.55 Doar o vorbă "săţ-i" mai spun 20.00 Jurnal 20.30 Fotbal: Steaua - Aston Villa 22.25 teatrul Naţional de Televiziune * Casablanca, o frumoasă metaforă 23.00 Jurnalul de noapte 23.15 Sport 23.30 Canary Wharf (s) 23.55 Universul cunoaşterii 0.45 Cântec de lume

Programul 2: 8.30 Canary Wharf (s/r) 8.55 Echipa de intervenţie (s/r) 10.30 Efecte secundare (s/r) 12.00 Sunset Beach (s/r) 16.00 Micaela (s) 16.50 Cristal (s) 20.00 Secretul (s)

Miercuri, 26 noiembrie

Programul 1: 6.00 Ora 6 fix! 8.30 Sailor Moon (d.a./r) 9.00 TVR Cluj-Napoca 10.00 TVR Info 10.05 TVR Iaşi 11.00 TVR Timişoara 12.00 TVR Info 12.05 Secretul (s/r) 13.00 Dosarele istoriei (r) 14.00 TVR Info 14.10 Cristal (s/r) 15.00 Tradiţii 15.30 Pro Patria 16.30 Tribuna partidelor parlamentare 17.00 TVR Info 17.10 Sailor Moon (d.a.) 17.35 Casă de piatră (s) 18.00 Medicina pentru toţi 18.30 Interactiv Tele-Joc 19.00 Sunset Beach (s) 19.50 Agenda muzelor 19.55 Doar o vorbă "săţ-i" mai spun 20.00 Jurnal 21.00 Impact (s) 21.30 Fotbal: Besiktas Istanbul - Bayern München 23.30 Jurnalul de noapte 23.45 Cultura în lume 0.15 Fotbal: Feyenoord Rotterdam - Juventus Torino

Programul 2: 8.30 Canary Wharf (s) 12.00 Sunset Beach (s) 16.00 Micaela (s) 16.50 Cristal (s) 18.00 Baschet: România - Portugalia 20.00 Secretul (s) 20.50 Telesport 22.00 Un om cu greutate (f)

Joi, 27 noiembrie

Programul 1: 6.00 Ora 6 fix! 8.30 Sailor Moon (d.a./r) 9.00 TVR Cluj-Napoca 10.00 TVR Info 10.05 TVR Iaşi 11.00 TVR Timişoara 12.00 TVR Info 12.05 Secretul (s/r) 13.00 Sensul tranziţiei (r) 14.00 TVR Info 14.10 Cristal (s/r) 15.00 Dialog 15.30 Pompierii vă informează! 15.45 Lege şi fărădelege 16.00 Convieţuiri 17.00 TVR Info 17.10 Sailor Moon (d.a.) 17.35 Casă de piatră (s) 18.00 Timpul Europei 18.30 Interactiv Tele-Joc 19.00 Sunset Beach (s)19.45 Rezultatele tragerilor Super Loto 5/40 şi Expres 19.50 Agenda muzelor 19.55 Doar o vorbă "săţ-i" mai spun 20.00 Jurnal 21.00 Dr. Quinn (s) 22.00 Cu ochii'n patru 23.00 Jurnalul de noapte 23.15 Sport 23.25 Pariul Trio 23.30 Canary Wharf (s) 23.55 Bank-Note 0.25 Magazin muzical-umoristic 0.55 Fotbal: Borussia Dortmund - Galatasaray Istanbul

Programul 2: 8.30 Canary Wharf (s) 12.00 Sunset Beach (s/r) 16.00 Micaela (s) 20.50 Telesport 21.30 Fotbal: Rosenborg Trondheim - Real Madrid

Vineri, 28 noiembrie

Programul 1: 6.00 Ora 6 fix! 8.30 Sailor Moon (d.a./r) 9.00 TVR Cluj-Napoca 10.00 TVR Info 10.05 TVR Iaşi 11.00 TVR Timişoara 12.00 TVR Info 12.05 Secretul (s) 13.00 Convieţuiri 13.30 Sănătate, că-i mai bună decât toate (r) 14.00 TVR Info 14.10 Cristal (s/r) 15.00 De la lume adunate... 15.30 Emisiune în limba germană 17.00 TVR Info 17.10 Portret în oglindă 17.35 Casă de piatră (s) 18.00 D.a. 18.30 Treptat-treptat (s) 19.00 Sunset Beach (s) 19.50 Agenda muzelor 19.55 Doar o vorbă "săţ-i" mai spun 20.00 Jurnal 21.00 Magazin sportiv 22.35 5 Contra 1 23.00 Jurnalul de noapte 23.15 La volan. 153.014 km 23.30 Planeta cinema 0.20 Cinematograful de noapte: Obsesie.

Programul 2: 8.30 Canary Wharf (s/r) 8.55 Dr. Quinn (s/r) 12.00 Sunset Beach (s/r) 16.00 Micaela (s) 16.50 Cristal (s) 20.00 Secretul (s) 22.50 Telesport 22.20 Lumea sportului * Fotbal 23.00 Berlin Alexanderplatz (s)

Sâmbătă, 29 noiembrie

Programul 1: 7.00 Bună dimineaţa de la Iaşi! 8.30 Alfa şi Omega 9.00 TVR Info 9.05 Tip-Top, Mini-Top 10.00 Viaţa ca în viaţă (s) 10.50 Vaporul alb (f) 12.30 Mork şi Mindy (s) 13.00 America sălbatică (do) 13.30 Mapamond 14.00 TVR Info 14.10 Turnul Babel 16.00 Scena politică 16.30 A doua alfabetizare 17.00 Start-Rec 18.00 Disney (d.a.) 18.30 Hollyoaks (s) 19.00 Teleenciclopedia 19.50 Agenda muzelor 19.55 Doar o vorbă "săţ-i" mai spun 20.00 Jurnal 21.00 Efecte secundare (s) 21.55 Cum vă place? 23.35 TVR Info 23.40 Dublă expunere (s) 0.30 Arena As

Programul 2: 8.30 Lupii aerului (s) 10.55 Fotbal: Sportul Studenţesc - Oţelul Galaţi 14.00 Emilie (s) 16.00 Rugby: Anglia - Africa de sud 21.40 În vacarmul muzicii (f)

Duminică, 30 noiembrie

Programul 1: 7.00 Bună dimineaţa de la Cluj! 8.30 Lumină din lumină 9.00 TVR Info 9.05 Legenda Albei ca Zăpada (d.a.) 9.35 Aventurile lui Shirley Holmes (s) 10.00 Ala-bala, portocala! 10.45 Biserica satului 11.00 Viaţa satului 12.30 Tezaur folcloric 13.00 Fotbal: Dinamo - Universitatea Craiova 14.50 Turnul Babel 17.00 Atlas 18.00 Aladdin (d.a.) 18.30 Ce vrăji a mai făcut nevasta mea, Samantha? (s) 19.00 Robingo 19.45 Duminica sportivă 19.55 Doar o vorbă "săţ-i" mai spun 20.00 Jurnal 21.00 Oameni de pus la rană (f) 22.40 Rezultatul tragerilor Super Loto 6/49 şi Expres 22.45 Studioul şlagărelor 23.40 TVR Info 23.45 Pariul trio 23.50 Portrete în acvaforte 0.20 Bicentenar Donizetti

Programul 2: 8.30 Lupii aerului (s) 9.25 Filmele săptămânii 14.00 Emilie (s) 16.00 Micaela 16.55 Handbal: România - Macedonia 20.00 În plină acţiune (s) 21.00 Repriza a treia

MAPAMOND SPORT

Cupa UEFA

Optimile de finală programează următoarele partide (la 25 noiembrie, respectiv 9 decembrie a.c.); Lazio Roma - Rapid Viena, Sporting Braga - Schalke 04, Twente Enschede - Auxerre, Croaţia Zagreb - Altetico Madrid, Strasbourg - Inter Milano, Steaua - Aston Villa, Ajax Amsterdam - VfL Bochum, Karlsruhe - Spartak Moscova.

LIGA CAMPIONILOR

Grupa A

1. Borussia	4	3	0	1	7-2	9
2. AC Parma	4	2	1	1	3-2	7
3. Sparta	4	1	1	2	4-6	4
4.Galatasaray	4	1	0	3	2-6	3

Ultimele etape: Parma - Sparta, Borussia - Galatasaray (ambele, la 27.11), Sparta - Borussia şi Galatasaray - Parma (ambele, la 10.12).

Grupa B

1. Manchester	4	4	0	0	11-4	12
2. Juventus	4	3	0	1	11-6	9
3. Feyenoord	4	1	0	3	5-10	3
4. FC Kosice	4	0	0	4	2 - 9	0

Ultimele etape: Manchester - FC Kosice, Feyenoord - Juventus (26 şi 27.11), FC Kosice- Feyenood şi Juventus Manchester (ambele, la 10.12)

Grupa C

1. Dinamo	4	3	1	0	12-3	10
2. Eindhoven	4	2	1	1	6 - 5	7
3. Newcastle	4	1	1	2	5 - 7	4
4. Barcelona	4	0	1	3	4-12	1

Ultimele etape: Dinamo - PSV, Barcelona - Newcastle (26 şi 27.11), PSV - Barcelona şi Newcastle - Dinamo (ambele, la 10.12).

Grupa D

1. Real	4	3	1	0	11-2	10
2. Rosenborg	4	2	1	1	9 - 6	7
3. Olympiakos	4	1	1	2	3-10	4
4. FC Porto	4	0	1	3	1 - 6	1

Ultimele etape: Rosenborg - Real, FC Porto - Olympiakos (ambele la 26.11), Real - FC Porto şi Olympiakos - Rosenborg (ambele, la 10.12).

Grupa E

1. Bayern	4	3	0	1	11-5	9
2. Besiktas	4	2	0	2	5 - 5	6
3. PSG	4	2	0	2	8 - 9	6
4. IFK	4	1	0	3	3 - 8	3

Ultimele etape:Besiktas - Bayern, IFK - PSG (ambele, la 27.11.), Bayern - IFK şi PSG - Besiktas (ambele, la 10.12).

Grupa F

1. AS Monaco	4	3	0	1	10-4	9
2. Bayer	4	3	0	1	7 - 5	9
3. Sporting	4	1	1	2	5 - 7	4
4. Lierse	4	0	1	3	2 - 8	1

Ultimele etape: AS Monaco - Sporting, Lierse - Bayer (ambele, la 26.11), Sporting - Lierse şi Bayer - Monaco (ambele, la 10.12).

EUROPA - „piaţă de desfacere" pentru fotbalul brazilian

De mult, dar parcă niciodată ca în ultimii ani, Europa a constituit o excelentă „piaţă de desfacere" pentru fotbalul brazilian, care, la rândul lui, constituie un excelent izvor de mari jucători. Cumpăraţi din ţara lor cu preţuri modeste, de nişte impresari versaţi, brazilienii sunt aduşi la mari cluburi, unde - în scurtă vreme - valoarea lor de schimb se însuteşte. Câştigă jucătorul, dar îşi umplu buzunarele samsarii, preşedinţii de cluburi, antrenorii...

Privind în urmă, îmi revin în memorie Jose Atlafini, care a făcut carieră în Italia în anii 1958 - 1976, la AC Milan, Napoli şi Juventus, de 20 de ori jucând în reprezentativa braziliană, iar la CM din 1962, în cea italiană; Amarildo - atacant la AC Milan şi Fiorentina (1963-1970), înlocuitorul lui Pele la CM din 1962; Antonio Cerezo - ajuns la AS Roma în 1983, unde şi-a şi încheiat cariera; Cinesinho - la Modena, Catania, Juventus, Vicenza (1962-1973); Dirceu - la Atletico Madrid, Hellas Verona, Napoli, Ascoli (1979-1984); Edinho - la Udinese din 1982; Falcao - la AS Roma (1980-1985); Jairzinho - la Olympique Marseille (1974-1975); Julinho - la Fiorentina (1955 - 1958); Vava - la Atletico Madrid (1962-1963)...

În prezent, sute de fotbalişti - mai mari sau mai mici - au plecat din patria lor natală, evoluând prin Japonia, prin ţările arabe, America de Sud şi, mai ales, Europa. Ţara de pe continentul nostru care a „înghiţit" masiv jucători brazilieni este Portugalia, aici ei având avantajul că ştiu şi limba şi că pot fi naturalizaţi rapid. Urmează Italia, Spania, Franţa şi chiar Germania, într-o vreme teribil de refractară la tot ce nu-i nemţesc.

Iată câteva nume, ale celor mai cunoscuţi: Ronaldo, Ze Elias (Inter Milano), Binho (Empoli), Edmundo (Fiorentina), Cruz (AC Milan), Adailton (Parma), Cafu, Paulo Sergio (Roma), Ricardinho (Bordeaux), Rai (PSG), Elber (Bayern M), Emerson (Bayer Leverkusen), Julio Cesar (Borussia Dortmund), Sonny Anderson, Rivaldo (FC Barcelona), Romario, Mazinho (Valencia), Bebeto (La Coruna), Roberto Carlos (Real Madrid), Juninho (Atletico Madrid).

<u>În imagine:</u> Ze Elias, una dintre noile stele ale fotbalului brazilian, care, la 21 de ani, a luat drumul gloriei şi al bogăţiei, fiind coechipier cu Ronaldo la Inter Milano.

Fotbalul mondial e mai sărac

S-a prăpădit „magul"

HELENIO HERRERA

Născut la Buenos Aires în 1916, a început să joace fotbal la Boca Juniors, în capitala Argentinei. La 18 ani a plecat în Franţa, unde a fost naturalizat şi a evoluat pe post de fundaş stânga la FCO Charleville, în divizia secundă, la Red Star Paris, Stade Francais Paris şi Roubaix, fără a străluci. Concomitent, a urmat şcoala de antrenori şi, după ce a abandonat activitatea competiţională, a condus echipe tot mai renumite: în Franţa - Puteaux, Red Star, Stade Francais, în Spania - Valladolid, Atletico Madrid, FC Sevilla, La Coruna, FC Barcelona, în Italia - Inter Milanio, AS Roma.

Cele mai răsunătoare succese le-a obţinut cu Inter Milano, în perioada 1960-1968: trei titluri ale Italiei, două CCE (1964, 1965) două Cupe Intercontinentale (1964, 1965). Aici, beneficiind de o pleiadă de mari jucători (Sarti, Burgnich, Facchetti, Guarneri, Picchi, Malatrasi, Domenghini, Suarez, Mazzola, Corso, Jair) a format o adevărată şcoală a fotbalului mondial, creând faimosul „beton" italian, cu o apărare strânsă, marcaj sever şi contraatacuri devastatoare. A mai revenit pentru un an la Inter (1973/74), dar n-a reuşit să revigoreze echipa. S-a dedicat profesiunii de ziarist şi consilier tehnic, încă de pe vremea aceea având probleme cu inima.

A murit, zilele trecute, în urma unui infarct, la vârsta de 81 de ani.

În istoria fotbalului Helenio Herrera îşi are locul său bine definit.

Pagină realizată de N.I.DOBRA

ASTON VILLA

***Fondat: 1874; Stadion:** Villa Park (40.312 ocuri / 115 x 75 yarzi); **Culori:** alb-albastru-grena; **Adresa:** Trinity Road, GB - Birmingham B6 6HE.*

Palmares: campioană de 7 ori (1893/94, 1895/96, 1896/97, 1898/99, 1899/90, 1909/10, 1980/81); câştigătoare a Cupei de 6 ori (1894/95, 1896/97, 1904/05, 1912/13, 1919/20, 1956/57); câştigătoare a Cupei Campionilor Europeni o dată (1981/82); câştigătoare a Supercupei Europei o dată (1982).

Lotul de jcuători

Portari

1. Marc Bosnich 13.01.72 (internaţional australian); 13. Michael Oakes 30.10.72; 30. Adam Rachel 10.12.76.

Fundaşi

2. Gary Charles 13.04.70 (internaţional englez) 5. Ugo Ehiogu 03.11.72; 16. Simon Grayson 16.12.69; 24. Scott Murray 26.05.74 (scoţian); 15. Fernando Nelson Jesus Vieira Alves 15.11.71 (portughez); 4. Gareth Southgate 03.09.70 (internaţional englez); 3. Steve Staunton 19.01.69 (internaţional irlandez)

Mijlocaşi

18. Sasa Curcic 14.02.72 (internaţional iugoslav); 23. Beil Davis 15.08.73; 8. Mark Draper 11.11.70; 27. David Hughes 30.12.72 (galez); 20. Ricarrdo Scimecca 13.06.75; 7. Jan Taylor 04.06.64; 14. Alan Wright 28.09.1971.

Atacanţi

11. Stan Collymore 22.01.71 (internaţional englez); 17. Lee Hendrie 18.05.77; 12. Julian Joachim 20.09.74; 9. Savo Milosevic 02.09.73 (internaţional iugoslav); 10. Dwight Yorke 03.12.71 (internaţional din Trinidad-Tobago).

Antrenor

Brian Little 03.09.49.

Aston Villa este un club care a împlinit de mult suta de ani. De fapt, marile lui performanţe interne, când a reuşit să-şi adjudece mai multe titluri, s-au petrecut la graniţa dintre secolele XIX şi XX. În fond **este prima campioană a Angliei din acest secol.** Au trebuit, apoi, să treacă încă 7 decenii pentru ca titlul să fie ridicat pe „Villa Park". Într-un clasament all-time al străvechii prime divizii engleze, Aston Villa ocupă a 4-a poziţie după Everton, Liverpool şi Arsenal, având linia de clasament: 86 ediţii, 3348 meciuri, 1408 victorii, 752 egaluri, 1188 înfrângeri, golaveraj 5744 - 5106. Aceasta spune totul despre locul în ierarhia fotbalului englez ocupat de clubul din Birmingham.

La nivel internaţional, Aston Villa a avut o flacără, în începutul deceniului 8, când a reuşit, surprinzător, să învingă cu 1-0 (gol înscris de **Peter Withe**), un Bayern München obosit, în finala Cupei Campionilor, după care şi-a completat vitrina de trofee cu Supercupa Europeană, după o dublă întâlnire cu Barcelona (3-0 şi 0-1). Într-un clasament all-time la nivel internaţional, Aston Villa ocupă în Anglia poziţia a 10-a, cu linia de clasament: 9 participări, 43 jocuri, 20 victorii, 11 egaluri, 12 infrângeri, golaveraj 62-38. Actuala participare în Cupa UEFA este cea de-a 10-a în eurocupe pentru Aston Villa. În primele două tururi, ea a reuşit să treacă de două adversare grele, precum **Bordeaux** şi **Athletic Bilbao**, fiind ultima echipă din Albion rămasă în cursa acestei competiţii. Această comportare bună la nivel extern o compensează pe cea la nivel intern, unde echipa şchioapătă, aflându-se la această oră, în cea de-a doua jumătate a clasamentului, mai precis pe locul 15, cu 14 puncte.

Privind lotul de jucători de care dispune antrenorul **Brian Little**, dintr-o privire ne dăm seama că atuul ei este linia de atac. „Vârfuri" ca **Milosevic, Collymore** sau **Torke** sunt dorite de orice echipă.

ŞOIMII - ALPROM Slatina 1-3 (1-0)

urmare din pag.1

al spectatorilor, blândeţea şi atitudinea corectă a jucătorilor le asigură deplină siguranţă, fără nici un risc.

Arbitrului Petrache, din Giurgiu, nu avem a-i reproşa aproape nimic, exceptând cele două cartonaşe galbene pripit arătate sibienilor. Cât despre cel roşu, avea obligaţia să-l arate căpitanului sibian Stoica.

Comportarea din prima repriză a şoimilor - acceptabilă - s-a materializat în min. 35, când o combinaţie reuşită, autori Tara, Rădulescu, este materializată de Munteanu, care îndeplineşte o simplă formalitate şutând în plasă mingea care oricum se îndrepta spre gol. Mai devreme Floare, din lovitură liberă, îl evidenţiază pe goal-keeper-ul slătinean, acesta respingând în corner printr-un reflex aplaudat. Desprinderea putea fi opera lui Tara, care reia cu capul în afara spaţiului porţii, excelenta centrare de pe partea stângă. Să-i creditǎm şi pe oaspeţi, care în min. 27, prin Popescu, trimit balonul în bară, ca imediat să rateze din careul mic.

Repriza secundă este dominată de oaspeţi care au simţit neputinţa gazdelor. Ea se materializează în min. 41, autorul golului Popescu, înălţat peste toţi apărătorii sibieni şi cu capul îl învinge pe Pampea; min. 65, autor Iacob - din lovitură liberă perfect executată, şi min. 70, prin Enaru, care profită de degringolada echipei condusă de Geza Pavlovici.

Să-i trecem în revistă pe jucătorii sibieni, care vor trebui să pună osul pentru a ajunge la liman: Pampea - Sabău, Comăniciu, Floare, Mihăilă (62, Neghirlă), Stoica, Huzoaică (15, C. Radu), Rădulescu, Scridon (71, Marinac), Munteanu, Tara.

Rezultatele etapei a XVII-a:

Minerul C. - Termo Tr. Severin 3-2, Drobeta Tr. Severin - F.C. Vâlcea 2-0, Petrolul Unirea Drăgăşani - Minerul Lupeni 2-1, Şoimii Compa Sibiu - Alpronm Slatina 1-3, Parângul Lonea - Petrolul Ţicleni 2-1, Arsenal Sadu - Minerul Berbeşti 0-4, Petrolul Videle - Minerul Mătăsari 3-0, Rulmentul Al. - Severnav Tr. Severin 2-0, Minerul Uricani - Mine-Ral Rovinari 3-1, C.F.R. Caransebeş - Petrolul Stoina 5-0.

Clasamentul Diviziei C

1. Rulmentul Alexandria	17	11	4	2	36-13	37
2. Drobeta Tr. Severin	17	11	3	3	28-11	36
3. Minerul Berbeşti	17	11	1	5	41-11	34
4. Petrolul Videle	17	9	4	4	25-14	31
5. Petrolul U. Drăgăşani	17	9	2	6	25-19	29
6. Minerul Uricani	17	9	1	7	33-32	28
7. Alprom Slatina	17	8	1	8	19-39	25
8. Mine-Ral Rovinari	17	7	3	7	35-23	24
9. CFR Caranseneş	17	8	0	9	37-30	24
10. Termo Tr. Severin	17	7	3	7	21-23	24
11. Petrolul Stoina	17	8	0	9	27-35	24
12. Parângul Lonea	17	8	0	9	27-36	24
13. Minerul Mătăsari	17	6	4	7	29-26	22
14. Minerul Certej	17	7	1	9	25-26	22
15. Minerul Lupeni	17	7	1	9	26-33	22
16. F.C. Vâlcea	17	5	4	8	21-25	19
17. Severnav T.S.	17	5	3	9	19-23	18
18. Petrolul Ţicleni	17	5	2	10	25-27	17
19. ŞOIMII COMPA	17	5	1	11	16-28	16
20. Arsenal Sadu	17	5	0	12	14-45	15

Etapa viitoare (30.11.a.c.): Termo - Petrolul S., F.C. Vâlcea - Minerul C., Minerul L. - Drobeta, Alprom - Petrolul Drăgăşani, Petrolul Ţ. - Şoimii COMPA, Minerul B. - Parângul, Minerul M. - Arsenal, Severnav - Petrolul V., Mine-Ral - Rulmentul, Minerul U.- C.F.R. Caransebeş.

urmare din pag.1

vor locui la Albi (50.000 locuitori, lângă Toulouse), unde primăria le oferă gratuitate. De acolo se vor deplasa pentru partidele programate în marile oraşe.

■ Ultima „rocadă" de antrenori în Divizia A de fotbal: Ioan Andone (fără serviciu) în locul lui Constantin Gache, care n-a fost decât o ... haină de vreme rea, la Farul.

■ Cu o singură excepţie, se cunosc echipele care vor participa la turneul final al CM de fotbal: Anglia, Austria, Belgia, Bulgaria, Croaţia, Danemarca, Franţa, Germania, Italia, Jugoslavia, Norvegia, Olanda, România, Scoţia, Spania (din Europa), Argentina, Brazilia, Chile, Columbia, Paraguay (America de Sud), Africa de Sud, Camerun, Maroc, Nigeria, Tunisia (Africa), Arabia Saudită, Coreea de Sud, Japonia (Asia), Jamaica, Mexic, SUA (Concacaf) şi - cum spuneam - învingătoarea din dubla confruntare Iran - Australia. Ce-aţi zice ca ai noştri să pice în grupă cu Scoţia, Paraguay, Tunisia, Jamaica, Japonia ...

■ Leonard Doroftei a plecat în Canada pentru un prim contact cu boxul profesionist.

■ După C.M. de box, familia Simion a devenit bogată. Gheorghe (tatăl) s-a ales cu 90 milioane lei, Marian - 30

ULTIMA ORĂ

milioane, Dorel - 200 milioane lei.

■ În Masters-ul feminin de la New York, Martina Hingis - marea favorită - a fost învinsă în sferturi de Mary Pierce cu 6-2, 2-6, 7-5.

■ Mircea Angelescu a ajuns să trăiască din mila Ligii Profesioniste de Fotbal, care i-a aprobat un „ajutor umanitar" de 5 milioane lei.

■ Miercuri, 3 decembrie, se vor desfăşura, pe terenuri neutre, meciurile din optimile Cupei României la fotbal: Steaua - Poiana Câmpina, Rapid - Gaz metan Mediaş, Dinamo - Apulum A. Iulia, Oţelul - Gloria Buzău, FCM Bacău - Electroputere, FC Argeş - FC Bihor, Gloria Bistriţa - Sp. studenţesc, Univ. Craiova - Farul.

■ Deşi toţi am văzut meciul amical Spania - România, puţini sunt cei care spun ce gândesc: că reprezentativa noastră a arătat ca o adunătură de începători, care atunci s-au cunoscut: pase greşite, preluări proaste, deposedări rudimentare, apărare şvaiţăr, mijloc fără orizont, atac anemic. Noroc cu Stelea şi cu ... spaniolii, care n-au uitat că datorită nouă au urcat din grupă la turneul final al Campionatului European din Anglia. Dă doamne să fim băgaţi în urna capilor de serie şi să ajungem într-o grupă „norocoasă", că altfel ne facem de râs precum ungurii în barajul cu Jugoslavia ...

Constituirea, la Sibiu, a filialei Academiei Olimpice din România

Zilele trecute, la Sibiu a avut loc, în prezenţa d-lui Arthur Hoffmann, secretarul Academiei Olimpice din România şi a prof. Gheorghe Giurgiu, director al D.J.T.S. Sibiu, şedinţa de constituire a filialei Sibiu a Academiei Olimpice din România.

Această filială va avea patru direcţii: de promovare a sportului, organizatorică, de studiere a materialelor olimpice şi de formare şi informare a personalului care lucrează în domeniu.

La constituire au participat col. Vasile Lujerdean - instructor şef de C.F. Militară în cadrul A.T.U., prof. Marcel Avram - inspector şcolar la Inspectoratul Judeţean Şcolar, prof. Flaviu Stoica - şef de catedră la Universitatea „Lucian Blaga". dr. Alexandru Costea - şeful Dispensarului policlinic pentru sportivi, mr. Ştefan Pop, de la I.J. Poliţie şi Anca Comăniciu - inspector tineret la D.J.T. Sibiu.

A fost propus şi ales ca director prof. Marcel Avram.

Vom reveni cu amănunte.

I. IONESCU

OLIMPIA - F.C. INTER 2-1

urmare din pag.1

elevii lui Gavrilă n-au acceptat să-şi lingă „rana", contraatacând vivace. Răsplata a venit peste numai trei minute: M. Szeghedi a urcat pe flancul drept, a centrat spre Galea, acesta a „lăsat" balonul pentru Cosmin Stoica, şut în blocaj, mingea revine la Medeleanu, din nou şut în blocaj şi, în sfârşit, reluare imparabilă a lui Stoica printre fundaşii centrali sătmăreni repliaţi pe linia porţii şi ... 1-1.

Gazdele înţeleg că au în faţă un adversar hotărât şi scot securea războiului. Au surprins neplăcut faulturile grosolane ale lui Cornaci, fostul interist (taxat cu galben abia în min. 63), el având totuşi tăria, după meci, să vină la cabina oaspeţilor pentru a-şi cere scuze! Până la pauză, Olimpia domină teritorial, uneori cu autoritate, sibienii neezitând să-şi arate „colţii" pe contraatac.

Roşoagă, Mucenica şi Popovici, introduşi după pauză, se dovedesc mai inspiraţi, primul amenin ţând, în min. 50 şi 52, poarta lui Fl. Cotora, dar demnă de reţinut este şi ocazia lui Galea (min. 54), şut razant din poziţie bună. Gazdele forţează atacul şi, pe contraatac, servit de Galea (min. 64), M. Szeghedi reia cu capul milimetric alături. Sătmărenii pretind, zgomotos, un penalti, în min. 66, la un plonjon artistic al lui Cornaci, dar arbitrul nu discută. Apoi jocul se echilibrează, Galea şutând periculos în min. 70. Spectatorii se împacă, de voie-de nevoie, cu gândul remizei, unii chiar părăsind stadionul. Dar ghinion: un atac sătmărean aduce balonul la Popovici, în careul sibian, Grigore întinde mâna, Fl. Cotora prinde mingea, atacantul gazdă cade şi Mucenica transformă lovitura de la 11 metri. Era minutul 84 ...

Voi reveni în cotidianul „Tribuna".

Rugby - Divizia naţională

urmare din pag.1

Au înscris pentru CSM Foresta: Borcan (2), Voicu (2), Amarie (2), Badiu, Troancă şi A. Banciu - încercări, A. Iulian 2 l.p., 6 tr. respectiv Mitu 1 l.p. pentru Consig.

Antrenorul Mircea Beianu a utilizat următorii jucători: Florea, Borş (Suciu), Voicu, G. Banciu (Urdea), Badiu, Troancă, Borcan (Oprişor), Secelean (Dumitru), A. Iulian, Despa, Amarie, Păculea, A. Banciu, C. Fugigi, Nedelcu.

Etapa a IX-a a fost marcată de derby-ul Steaua - Dinamo, joc cu scântei, aprig disputat, în care arbitrajul bramburit al bucureşteanului Sisu a demonstrat încă o dată că arbitrii fluieră ce vor, nu ce se întâmplă în joc. După ce le-a refuzat dinamoviştilor un eseu perfect valabil, le-a acordat, în final de joc, o lovitură de pedeapsă, în urma unui ofsaid discutabil permiţându-le să întoarcă rezultatul şi să câştige cu 23-22. În celelalte jocuri ale etapei s-au înregistrat rezultatele: „U" Timişoara - Farul 19-13, „U" Remin - Rulmentul 22-9, „U" Cluj - Rapid 23-11, Ştiinţa - Minerul 46-11.

Clasamentul

1. Dinamo	9	8	0	1	319-128	25
2. Steaua	9	8	0	1	348-169	25
3. „U" Cluj	9	6	0	3	186-150	21
4. Farul	9	4	1	4	228-200	18
5. Ştiinţa	9	4	0	5	211-157	17
6. „U" Timişoara	9	4	0	5	190-204	17
7. Minerul	9	4	0	5	222-269	17
8. CSM Foresta	9	3	1	5	185-238	16
9. Rapid	9	3	1	5	203-220	16
10. „U" Remin	9	3	0	6	167-249	15
11. Rulmentul	9	3	0	6	99-198	15
12. Consig	9	2	1	6	108-268	14

O etapă de închidere a sezonului cu 59 de goluri

FOTBAL, Divizia D

● **Geromed - ASA 11-0 (8-0)** la Mediaş s-a înregistrat scorul record al actualei ediţii a campionatului divizionar, formaţia locală excelent orânduită în dispozitiv şi aplicând cu stricteţe indicaţiile mentorului ei tehnic (C. Cenan), a zdrobit, pe propriul teren, echipa militară sibiană, extrem de vulnerabilă în defensivă şi prea puţin dispusă să-şi apere cu devotament şansele. Au marcat: M. Pârduţ (8, 14, 37, 44), A. Petru (12, 19, 26, 86), F. Schuller (31), P. Bulucz (47) şi S. Dăbău (87). ● **Construcţii - Record 2-8 (0-2).** În pofida terenului alunecos şi dificil, unsprezecele pielarilor medieşeni - net superior în toate compartimentele, în deosebită vervă de joc şi dominând copios, s-a impus clar în faţa unui adversar care nu i-a creat prea multă bătaie de cap. Au punctat: A. Tofănescu (15, 33, 72, 75), B. Forgacs (51, 81, din penalti, 87 şi 89) în contul oaspeţilor, M. Avram (55, 11 m) şi N. Sârbu (68) pentru sibieni. ● **CFR - Retezat PIM - Unirea 3-0 (1-0).** Teamul ocnerilor evoluând cu ambiţie şi tupeu - a constituit un adversar extrem de incomod pentru lidera clasamentului, care deşi a marcat în min. 17 prin M. Apostu, a depus multiple eforturi pentru a se desprinde decisiv, de tenacea ei partenera de întrecere. Liniştea a survenit în urma golurilor reuşite de V. Armenean (76) şi D. Popârţan care, în min. 85, a trimis balonul în plasa propriei porţi. ● **Carpaţi Mecanica - Textila 6-0 (3-0)** Joc de bună factură tehnică şi atractiv, aflat totalmente la discreţia gazdelor, care şi-au valorificat şase din numeroasele lor şarje ofensive prin I. Ionuţ (10), I. Grigore (18), A. Nedelcu (30), M. Zota (67), portarul F. Nicula (75, din penalti) şi M. Andronic (87). ● **C.S. Incstar - Comeso 3-1 (2-0).** Confruntare echilibrată şi aprig disputată în oraşul de pe Hârtibaci, încheiată cu victoria meritată a agnitenilor, care au deschis scorul primii în min. 12, când A. Ionele a transformat nonşalant o lovitură de la 11 m. Cu două minute înainte de pauză punctează pentru amfitrioni C. Oliu. Oaspeţii reduc din handicap prin C. Orlandea şi apoi acesta ratează un penalti, acordat pentru henţul comis de C. Moraru, care este eliminat din joc. Rămase în 10 jucători gazdele reuşesc, totuşi, în min. 77 al treilea gol prin acelaşi C. Oliu. ● **Sparta - Sticla 11-1 (6-1).** La Mediaş, campioana „en titre" - amintindu-ne de excelentele evoluţii din anteriorul sezon - s-a impus mai mult decât confortabil în dauna actualei lanterne a topului divizionar judeţean, partida întrerupându-se în min. 67 când avrigenii au rămas în 6 jucători valizi (!!!) Autorii golurilor: A. Ioo (3, 12), K. Szoke (19), V. Cristea (22, 33, 64), G. Avram (27), O. Oprea (50), M. Popa (59), F. Gaspar (61) şi V. Tănase (63), respectiv G. Vlaicu (35). ● **„U" Mecanica Sembraz - Romanofir 7-0 (2-0)** Înscriin-du-se pe linia prestaţiilor foarte bune avute în ultimele trei runde, tânăra formaţie a studenţilor sibieni - cu toate că a întâlnit un adversar viclean şi extrem de periculos - evoluând cu aplomb şi dăruire, a învins detaşat, graţie celor 7 goluri realziate de A. Budăi (3), E. Beza (3) şi R. Damian. ● **Viitorul - Vitrometan 4-2 (3-1).** Confirmând forma ascendentă din finalul sezonului autumnal, băznenii au trecut suficient de lejer de un partener de joc ambiţios şi foarte incomod. Au înscris: I. Puşcă(2), Bungiac şi Savonea pentru învingători O. Goga şi S. Popa pentru oaspeţi.

V.M.

Clasamentul

1. CFR Retezat PIM Sibiu	19	16	1	2	68-18	49
2. Record Mediaş	19	13	3	3	64-14	42
3. Geromed Mediaş	19	13	2	4	56-20	41
4. Sparta Mediaş	19	13	2	4	56-21	41
5. Carpaţi Mecanica M.	19	12	2	5	59-26	38
6. COMESO Şeica Mare	19	12	1	6	48-23	37
7. Vitrometan Mediaş	19	9	3	7	41-38	30
8. C.S. Incstar Agnita	19	9	2	8	34-34	29
9. A.S.A. Sibiu	19	8	2	9	34-47	26
10. „U" Mecasembraz	19	6	3	10	37-40	21
11. Textila Cisnădie	19	6	2	11	22-35	20
12. Viitorul Bazna	19	6	2	11	24-43	20
13. Romanofir Tălmaciu	19	5	3	11	20-48	18
14. Construcţii Sibiu	19	4	2	13	29-57	14
15. Unirea Ocna Sibiului	19	4	0	15	17-57	12
16. Sticla Avrig	19	1	0	18	13-101	3

Minatul 97

urmare din pag.1

fiindcă sunt ca şi condamnaţi, Jilăveanu (63), Drăguş (79), respectiv Doană (41). ■ **Dinamo - Foresta 2-0 (1-0).** Deşi echipa lui a câştigat, galeria dinamovistă i-a arătat tot timpul lui Hizo cucuveaua. Cred că ultima lui „lucrare de control" va fi partida cu Universitatea Craiova. Mihalcea (32, Vrăjitoarea (86). ■ **Ceahlăul - U Cluj 1-0 (0-0)** Matei (62). ■ **Sp. studenţesc - Jiul 3-1 (2-0)** Minerii fac simplu act de prezenţă pe unde se duc, fiind în stare - pentru o friptură şi-un şpriţ - să-l vândă şi pe ... Miron Cozma. Caramarin (28, 82), Pădureţ (38), respectiv Huza (88). ■ **Rapid - Univ. Craiova 2-1 (1-0)** .Au marcat: Pancu (39), Marinescu (60, din 11m), respectiv Luţu (85, din 11 m). Mulţi ar fi dorit să piardă giuleştenii, dar n-a fost să fie şi, deocamdată, "gărării" stau în fruntea clasamentului.

Clasament

1. Rapid	17	12	3	2	34-13	39(+12)
2. Oţelul	17	12	1	4	35-11	37(+13)
3. Steaua	16	11	3	2	38-19	36(+12)
4. FC Naţional	17	10	4	3	27-14	34(+10)
5. FC Argeş	17	9	3	5	24-17	30(+3)
6. Univ. Craiova	17	9	2	6	37-21	29(+2)
7. Dinamo	17	9	2	6	32-25	29(+2)
8. CSM Reşiţa	17	8	3	6	24-27	27(+3)
9. Petrolul	17	7	2	8	22-21	23(-4)
10. Ceahălul	17	6	4	7	18-18	22(-2)
11. U Cluj	17	5	4	8	15-17	19(-5)
12. Farul	17	5	4	8	17-28	19(-8)
13. Gloria	16	5	3	8	25-28	18(-3)
14. Sp. studenţesc	17	5	2	10	21-27	17(-10)
15. Foresta	17	4	5	8	12-20	17(-10)
16. Chindia	17	4	4	9	19-39	16(-11)
17. FCM Bacău	17	2	5	10	11-24	11(-13)
18. Jiul	17	2	0	15	12-54	6(-18)

Meciul Gloria - Steaua a fost amânat pentru data de 17 decembrie

Etapa viitoare (29-30.11): FC Argeş - Foresta, Dinamo - Univ. Craiova, Ceahlăul - Rapid, U Cluj - Steaua, Sp. studenţesc - Oţelul, Gloria - Jiul, Farul - FC Naţional, Petrolul - CSM Reşiţa, Chindia - FCM Bacău.

BIBLIOTECA „ASTRA" SIBIU

BIBLIOTECA „ASTRA"
SIBIU

Fotbal, Divizia B

TREZIRE LA TIMP!

F.C. INTER - MINERUL MOTRU 2-1 (0-1)

Stadion „Municipal", timp schimbător, gazon moale, spectatori cca 800. Au marcat: C. MIHART (min.52) şi CL. MOLDOVAN (min. 63), respectiv FL. ISPAS (min. 3).

F.C. INTER: Fl. Cotora (min. 20, HOLOM) - Tolciu, Al. Zotincă (min. 82, Băcilă), Terchilă, CL. MOLDOVAN - C. Szeghedi, C. MIHART, S. SABĂU, Medeleanu - D. GALEA (min. 89, Mara), M. Szeghedi. Rezerve: Stoica, Stoian. Antrenori: Jan Gavrilă, Ad. Văsâi şi P. Purima.

MINERUL: Niţă (min. 67, Cernea) - Mustaţă, Ciora, BĂLAN, Ciocănescu - A. Chiriţă (min. 75, M. Dumitru), ISPAS, NAPU, P. Gheorghe - A. Militaru (min. 63, Nedelea), R. RANCZ. Rezerve: Peptenaru, Cernica. Antrenori: Silviu Lung, Gh. Câţă şi L. Cojocaru.

Au arbitrat Fl. Verigeanu - 7, Ion Tudorică- 7 şi Gh. Olaru - 5, toţi din Rm. Vâlcea. Observator: E. Mustaţă din Bucureşti.

Cartonaşe galbene: Cl. Moldovan (40), M. Szeghedi (44) şi Galea (88), respectiv Mustaţă (43) şi Bălan (85).

Raportul cornerelor: 12-10 (pe poartă 5-5). Cornere: 5-4.

Am auzit multe lucruri frumoase despre echipa motreană, dar - sincer să fiu - n-am crezut-o în stare, văduvită de absenţa a cinci titulari (Axinte, Ioniţă, Mocioi, Mirea şi Papa), să dea o asemenea replică la Sibiu! Excelent pregătită fizic şi foarte deştept aranjată în teren, echipa lui Silviu Lung i-a chinuit pe interişti ca pe hoţii de cai, victoria gazdelor fiind una aprig muncită şi nu mai puţin norocoasă.

Mircea BIŢU

continuare în pag. 4

Mai clar decât arată scorul

Gaz metan - Vega Deva 1-0 (1-0)

Pe o ploaie mocănească şi un teren moale, gaziştii au obţinut victoria la limită, dar scorul nu reflectă fidel adevăratul raport de forţe. Iniţiativa a aparţinut total gazdelor, dar acestea n-au fructificat nici una din numeroasele ocazii pe care şi le-au creat. Unicul gol a fost înscris în min. 27, când Popescu a fost faultat în careu şi Iorga a marcat din lovitura de pedeapsă acordată de arbitru. Poarta celor din Deva a fost asediată minute-n şir, însă Rahovean a prins o zi fastă, reuşind să intervină salvator în mai multe rânduri, la şuturile lui Boruncoi (29), Iorga (37, 58), Vitan (85), Ciurar (89). În min. 30, Hanc a expediat balonul, cu capul, în transversală. Oaspeţii au ieşit arareori din defensivă, doar Rădos (26) şi Luca (49) punându-l în dificultate pe Filip.

Victoria medieşenilor pune punct (şi virgulă!) evoluţiei bune a gaziştilor din acest campionat, ei terminând turul pe un onorant loc 3, care le va asigura o „vacanţă" de iarnă lipsită de griji.

A arbitrat C. Miclea (Buşteni).

Cartonaşe galbene: Iorga, Miclăuş, Grosu, Răducănescu, Popa.

Gaz metan: Filip -Ciurar, Lungu (48, Vitan), Fl. Şomfălean, Moldovan, Miclăuş - Callo, Boruncoi (88, Someşan), Hanc - Iorga (72, Luca), Popescu.

Vega: Rahovean - Fartuşnic, Grosu, Stachi, Vuia - Popa, Danciu, Luca, Şandor - Rădos (69, Voinea), Surugiu (46, Răducănescu).

D. IONAŞCU

Cantonament în SUA

Campionii naţionali la schi Andreea Ungureanu, Marius Moldovan şi Sebastian Barbu au plecat pentru perioada 20 noiembrie - 14 ianuarie în SUA unde Loon Ski Club din Lincoln, statul New Hampshire, le asigură cantonamentul.

Prin intermediul binecunoscutei schioare sibience Mihaela Fera şi anul trecut 5 copii au fost la Loon Ski Club, acum fiind incluşi în programul clubului, beneficiind de burse speciale în SUA.

Anul acesta cei 3 sportivi au plecat la acelaşi club unde participă ca invitaţi la cursurile de învăţământ precum şi la antrenamente speciale. Selecţia a fost făcută pe baza rezultatelor sportive. Loon Club le asigură sportivilor români transportul, cazarea şi masa, iar efortul pentru obţinerea rezultatelor dorite rămâne în sarcina lor.

Alina Iosiana SINU

Rugby - divizia naţională

Victorie clară - fără emoţii

C.S.M. Forestа - Ştiinţa Petroşani 23-10 (15-10)

Rezultatele anterioare obţinute de studenţii din „Vale" îi recomandau ca adversari dificili, periculoşi chiar. În ciuda acestor aprecieri favorabile, jocul lor nu s-a ridicat la nivelul aşteptărilor, sibienii dominându-i la toate capitolele. Chiar dacă rezultatul final nu reflectă această dominare, ea a fost evidentă, insuflând asistenţei o stare de calm şi siguranţă, emoţiile unui rezultat nefavorabil fiind inexistente. Terenul moale, greu, a fost o piedică în calea spectacolului şi a eficienţei în joc. S-a remarcat din nou pachetul de înaintaşi, trei din componenţii acestuia fiind autorii încercărilor reuşite de gazde. Iată, pe scurt, evoluţia scorului. În min. 6 înscrie Suciu prima încercare a jocului, dar în min. 18 Ivanciuc reduce diferenţa punctând din l.p. Patru minute mai târziu „culcă" G. Banciu după un atac prelungit al înaintării iar Nedelcu transformă. În min. 27 oaspeţii surprind pe contraatac echipa sibiană şi punctează printr-o încercare transformată. Scorul primei reprize 15-10 este stabilit de Amarie (min. 32) care transformă o lovitură de pedeapsă. În partea a

G.R.

continuare în pag.4

TRIBUNA sporturilor

SUPLIMENT SĂPTĂMÂNAL DE INFORMARE SPORTIVĂ AL COTIDIANULUI INDEPENDENT "TRIBUNA"

Anul VII, nr. 395 | 1.12 - 7.12. 1997 | 4 pagini, 500 lei

în pag. 3 MAPAMOND SPORT

Handbal, Divizia A (m)

Metalul Copşa Mică - Nitramonia Făgăraş 29-24 (15-10)

In cadrul ultimei etape a returului, la Copşa Mică, formaţia locală Metalul a reuşit, printr-un joc mai eficient în atac, să învingă formaţia Nitramonia Făgăraş, mai clar decât arată scorul. Pentru învingători au punctat: Căpitanu 7, Holom 7, Luca 5, Pallo 3, Ignat 3, Cunţan 3 şi Taifas 1.

Au arbitrat bine I. Râpa şi S. Voicu, din Timişoara.

Nimic nou în acest retur născut prematur

Minutul 91

Prima etapă a returului diviziei A n-a adus ca noutate decât ora de începere a partidelor, aceasta fiind fixată exact atunci când noi, cei care stăm cu urechea în aparatele de radio, ar trebui să ne aflăm la masa de prânz. Meciurile au fost anoste, jucătorii invocând starea precară a terenurilor, îmbibate de apă şi strivite de crampoane. Cu excepţia partidei de la Cluj, s-au înscris goluri puţine şi neinteresante. Bucuria cea mare - de fapt, singura - mi-au adus-o gălăţenii, care au câştigat în Regie, trăgându-i în jos pe repetenţii din rândul cărora s-a ridicat actualul preşedinte al federaţiei şi băgându-i în groapa cu furnici.

■ **„U" Cluj - Steaua 2-3 (1-1)** Se zice că a fost un meci aprig disputat, dar eu nu cred, militarii fiind cu două clase peste studenţii lui Ţălnar. Au marcat: Popescu (22), Marcă (51), respectiv Csik (7), Ciocoiu (47, 59) ■ **Gloria - Jiul 3-0 (2-0)** Rezultat scontat. Oană (7, 75) şi B. Nicolae (9) ■ **Chindia - FCM Bacău 1-1 (0-0)** Acelaşi rezultat a fost şi în tur, fapt ce mă îndeamnă

continuare în pag. 4

Două interviuri

Omul, când nu mai are nimic de făcut, se odihneşte; când nu mai are nimic de spus, acordă interviuri. Spectaculoasa apariţie la Televiziune, menită să anunţe o nu mai puţin spectaculoasă demisie de onoare individuală a ministrului român pentru Tineret şi Sport, a mirat pe mulţi, a şocat pe unii care ştiau cât de răzbătătoare a fost firea primului sportiv al ţării. Acompaniat de căţelul personal, care

Peluza a IV-a

părea familiarizat cu camera de luat vederi, domnul Stănescu şi-a făcut apariţia ţâfnos, pus pe harţă, şi a recunoscut că a stat departe de sport şi de ţară, deoarece călătoriile au fost inevitabile. Ghinion curat! Vestea debarcării ministrului venise mai dinainte şi dăduse aripi tineretului din Vasile Conta întristat de perspectiva rămânerii fără păstor, dar mereu la datorie, la interviu. Mircea Sandu, între două drumuri şi între două strigăte de ajutor pentru organizarea turneului C.E. de tineret face calcule cu creionul şi cu France Football, sau l'Equipe, în faţă fără să ştie cu certitudine dacă vom fi capi de serie, sau ne vor face ca la NATO. Doar că Franţa e francofonă ca şi noi; cum să ne trezim cu nigerienii deasupra?

În rest, domnul Sandu a trecut în revistă ultimele calomnii pe care onor Federaţia le suportă cu demnitate şi curaj, mai ales după seismul la vârf din minister. Auzi dumneata: Nigeria are trimişi la Poiana Braşov, pentru nişte târguieli. Asta e gura spurcată a duşmanilor F.R.F., personali ai domnului Mircea Sandu. Numai că noi nu ne vindem.

Mihai BRATU

CLASAMENTE

Seria I

1. Astra Ploieşti	17	14	3	0	37-7	45(+18)
2. FC Oneşti	17	12	2	3	43-14	38(+10)
3. FC Braşov	17	10	4	3	27-14	34(+10)
4. Tractorul Braşov	17	10	3	4	32-13	33(+6)
5. Precizia Săcele	17	10	3	4	30-16	33(+6)
6. Petrolul Moineşti	17	8	2	7	33-23	26(-1)
7. Rocar Bucureşti	17	8	2	7	28-26	26(+2)
8. Metrom Braşov	17	7	4	6	17-16	25(+1)
9. Midia Năvodari	17	8	1	8	23-28	25(-2)
10. Poiana Câmpina	17	7	3	7	30-28	24(-3)
11. Poli Iaşi	17	7	2	8	27-24	23(-4)
12. Foresta II	17	5	4	8	19-33	19(-5)
13. Gloria Buzău	17	4	6	7	22-33	18(-9)
14. Dacia Brăila	17	5	1	11	29-37	16(-8)
15. Metalul Plopeni	17	4	4	9	11-27	16(-8)
16. Nitramonia	17	4	1	12	22-35	13(-11)
17. Dunărea Galaţi	17	2	4	11	19-45	10(-14)
18. Dunărea Călăraşi	17	2	3	12	12-42	9(-15)

Divizia B

Midia - Astra 1-0, Poiana - FC Oneşti 0-0, Gloria - Metalul 1-0, Tractorul - Dunărea Călăraşi 1-0, Poli Iaşi - Metrom 0-0, Dacia - Foresta II 1-0, Rocar - Dunărea Galaţi 8-1, Petrolul - FC Braşov 1-1, Precizia - Nitramonia 2-1

Seria a II-a

CFR - UMT 1-0, Gloria - ASA 1-2, Gaz metan - Vega 1-0, Corvinul - FC Baia Mare 0-1, UTA - Olimpia 0-0, FC Inter - Minerul 2-1, Unirea - Dacia 2-0, Apulum - ARO 1-1, Poli Timişoara - Electroputere 2-0.

1. ASA Tg. Mureş	17	11	2	4	29-17	35(+8)
2. FC Baia Mare	17	10	2	5	36-21	32(+8)
3. GAZ METAN MEDIAŞ	17	10	2	5	22-13	32(+5)
4. Minerul Motru	17	10	1	6	27-22	31(+7)
5. Olimpia S. Mare	17	9	4	4	27-22	31(+4)
6. Poli Timişoara	17	9	1	7	25-21	28(+1)
7. Unirea Dej	17	9	1	7	24-21	28(+4)
8. Electroputere	17	8	1	8	28-21	25(+1)
9. Apulum A. Iulia	17	8	1	8	25-23	25(-2)
10. Dacia Piteşti	17	7	3	7	23-23	24(0)
11. Corvinul	17	7	2	8	18-16	23(-4)
12. ARO Câmpulung	17	5	7	5	21-19	22(-2)
13. FC INTER SIBIU	17	6	2	9	17-21	20(-4)
14. UM Timişoara	17	5	3	9	24-36	18(-6)
15. CFR Cluj	17	5	2	10	20-29	17(-10)
16. Gloria Reşiţa	17	5	1	11	20-32	16(-11)
17. Vega Deva	17	4	4	9	20-35	16(-8)
18. UT Arad	17	4	3	10	22-32	15(-12)

ULTIMA RĂ

● Miercuri, 3.12.a.c., sunt programate optimile de finală ale Cupei României la fotbal, pe terenuri neutre: FC Argeş - FC Bihor (la Timişoara), Steaua - Poiana Câmpina şi FCM Bacău - Electroputere (Ploieşti); Oţelul - Gloria Buzău (Brăila); Dinamo- Apulum A. Iulia (Sibiu); Rapid - Gaz metan şi Gloria - Sp. studenţesc (Braşov); Univ. Craiova - Farul (Bucureşti). Partidele vor începe la ora 13.

● De la International Budo University Tokio a sosit pe adresa F.R. Judo o invitaţie ca un antrenor român tânăr să meargă la o specializare de 3 ani în Japonia, pe yenii niponilor.

● A murit Viorel Mateianu (n. 1 iunie 1938, în Lipăneşti, Prahova), fotbalist din galeria marilor tehnicieni, cu un destin ingrat.

● După ce a calificat reprezentativa Mexicului pentru turneul final al C.M., Bora Milutinovici a fost demis.

N.I.D

continuare în pag. 4

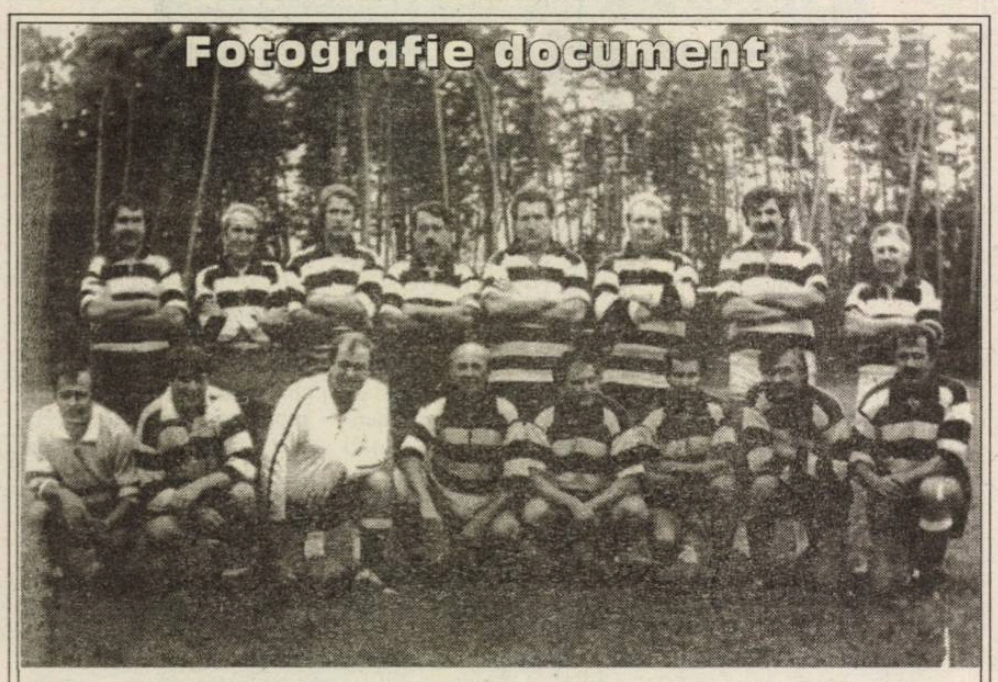

Frumoșii ani ai rugbyului sibian

Au trecut deja 10 ani de la sărbătoarea de suflet, când rugbyul sibian aniversa 20 de ani de prezenţă în prima divizie a ţării.

Atunci în 1989 CSM Sibiu - acum CSM Foresta - îşi sărbătorea cei 20 de ani în care echipa antrenată de regretatul Bebe Boboc se lupta de la egal la egal cu echipele fruntaşe ale ţării. În amintirea evenimentului respectiv, pe terenul din "Valea Aurie" s-a organizat o partidă între două formaţii alcătuite din foştii jucători. Câţiva nu se mai află printre noi.

În imaginea de faţă surprinsă de colaboratorul nostru Mircea Cârdei se află o parte dintre cei care au evoluat între anii 1969-1989 în echipa CSM Sibiu. Îi recunoaşteţi?

Rândul de sus de la stânga la dreapta:

Ivanciuc, Vălui, Zamfir, Hădărugă, Ungureanu, Giurcă, Panu, Răşcanu; rândul de jos: Suciu, Manea, Popeţ, Lupaş, Feraru, Huştiu, Sârbu.

În rândul de jos, primul, se află arbitrul din Bucureşti care a condus partida.

I. ILIE

O penultimă rundă cu schimbare de lider

● **Progresul - Euroil 9 - 4 (6 - 2)**. Cele două foste combatante ale eşalonului divizionar judeţean au oferit publicului din Dumbrăveni, o confruntare de cert nivel, interesantă şi spectaculoasă la finalul căreia am consemnat un scor extrem de rar întâlnit la fotbal. Au punctat: E. Milea (min. 5, 30, 43, 85), D. Forgaciu (min. 17, 38, 78), A. Toaşö (min. 25) şi M. Grecu (min. 86) în contul amfitrionilor, M. Lazinovici (min. 10), M. Goia (min. 40), N. Radu (min. 50) şi M. Mânzat (min. 82) pentru sălişteni ● **Flacăra - Flapo 4 - 1 (2 - 1)**. Surprinzător de sever scorul cu care fosta lideră a cedat la Şura Mare, unde garnitura locală - serios remaniată şi bine orânduită în dispozitiv de mentorul ei tehnic - s-a impus clar şi de justeţe, graţie golurilor realizate de M. Runcanu (min. 1 şi 13), C. Ciochia (min. 49) şi C. Olteanu (min. 89). Pentru echipa din Păuca a punctat L. Boţoc, în minutul 3 ● **Gloria - Cibinul 2 - 0 (1 - 0)**. Confruntare dârză, tensionată şi sensibil echilibrată la Nocrich, încheiată cu victoria dificilă dar întru totul meritată a formaţiei gazdă, în urma căreia aceasta a trecut singură în fruntea clasamentului. Au marcat, D. Lazăr (min. 29) şi T. Popa (min. 65) ● **Sevişul - Arsenal 95 6 - 2 (2 - 1)**. După o oră de joc alert şi egal, cu atacuri furibunde şi succesive la ambele buturi, perioadă în care oaspeţii au deschis scorul în min. 17 prin D. Diţu, iar şelimbărenii au egalat în min. 27 când D. Mutuligă a transformat un penalti, peste exact 10 minute acelaşi jucător va puncta din nou, aducându-şi echipa în avantaj. În min. 60, D. Diţu înscrie iar restabilind egalitatea pe tabela de marcaj. Profitând de inexplicabila cădere a sibienilor, gazdele se distanţează net, datorită golurilor reuşite de N. Haşegan (min. 70), M. Grecu (min. 71), C. Cătană (min. 75) şi I. Robu (min. 85) ● **Vulturii - Viitorul 3 - 1 (2 - 1)**. Recent venita pe scena acestui eşalon a modificat tabela de marcaj în chiar min. 4, când apărătorul advers S. Pavel a expediat balonul în propria poartă. N. Armie înscrie în min. 25 al doilea gol al formaţiei din Şura Mică, pentru ca după 10 minute, vizitatorii din Târnava să reducă din handicap lăsând impresia că jocul se va relansa. Dar la 3 minute după pauză, M. Guran marchează spectaculos, stabilind scorul final ● **Hapomex - Unirea 4 - 0 (2 - 0)**. Dominare categorică a echipei din Ruşi, care, în vervă deosebită, s-a impus fără dubii şi probleme în

Campionatul judeţean de fotbal

urma golurilor înscrise de G. Deac (min. 15) şi C. Popa (min. 35, 52 şi 75) ● **Recolta Moşna - Progresul 3 - 0 (0 - 0)**. Doar 45 de minute au rezistat orlăţenii în faţa iureşului dezlănţuit al gazdelor, acestea detaşându-se comod în repriza secundă, când au finalizat trei reuşite şi rapide faze de atac prin M. Popa (min. 48), V. Moldovan (min. 58) şi F. Banea (min. 62) ● **Tractorul - Recolta Alma 2 - 2 (1 - 1)**. La Ighiş, unsprezecele din localitate - cu toate că s-a bătut cu abnegaţie pentru cucerirea celor 3 puncte n-a izbutit decât o remiză cu tenacele său partener de întrecere. Autorii golurilor: F. Boar (min. 19) şi C. Dârloşan (min. 68) pentru gazde, respectiv A.Bertea (min. 15) şi S. Giurcănaş (min. 87).

Judeţ II.

Rezultatele ultimei etape a turului şi autorii golurilor: ● **Telecom - Dacia Avântul Dârlos 5 - 1 (3 - 1)**, D. Ivan (min.13,15,26,50,60) respectiv, C. Paris (min. 7) ● **Gloria Loamneş - Viitorul Rusciori 9 - 0 (5 - 0)**. A. Florea (min. 1), D. Furtună (min. 2), I. Nemeş (min. 28), G. Grădinar (min. 30), C. Presecan (min. 32), D. Florea (min. 46), I. Dordea (min. 75, 85, 86) ● **Vulturul Poplaca - Metalul Copşa Mică 4 - 1 (3 - 0)**. N. Oprişiu (13, 43), O. Bianu (17), M. Ciontea (80), respectiv P. Calo (50) ● **Fl. Roşie Cârţa - Speranţa Biertan 5 - 3 (1 - 1)**. V. Banea (28, 69), C. Pădurariu (55, 62), M. Stângă (60) pentru gazde, C. Oltean (60, 80, 82) ● **Astra - Marill Internaţional 1 - 6 (0 - 2)**. O. Olaru (min. 46) pentru gazde, V. Nicodin (min. 10), A. Muntean (min. 38, 68, 74), N. Danciu (min. 50, 72) ● **Avântul Alţâna - Avântul Mohu 6 - 2 (1 - 1)**. V. Popa (min. 31, 60, 71), I. Tecoanţă (min. 80, 83) şi I. Toda (min. 89), respectiv G. Stoia (min. 13 şi 52).

V.M.

Clasamentul turului

Campionatul judeţean II de fotbal

1. Telecom Sibiu	11	8	1	2	44-11	25
2. Vulturul Poplaca	11	8	1	2	38-22	25
3. Fl. Roşie Cârţa	11	7	1	3	30-26	22
4. Metalul Copşa Mică	11	6	2	3	33-19	20
5. Dacia Avântul Dârlos	11	6	0	5	27-17	18
6. Gloria Loamneş	11	6	0	5	36-29	18
7. Speranţa Biertan	11	5	2	4	43-27	17
8. Avântul Alţâna	11	4	2	5	30-36	14
9. Marill Internaţional	11	3	2	6	27-36	11
10. Viitorul Rusciori	11	3	1	7	24-50	10
11. Avântul Mohu	11	2	1	8	25-43	7
12. Astra Sibiu	11	1	1	9	16-57	4

Clasamentul campionatului juniorilor Diviziei D

1. Record M.	19	15	3	1	53-20	48
2. "U" Mecasem S.	19	14	4	1	67-17	46
3. Textila Cisnădie	19	12	3	4	58-17	39
4. CS Incstar Ag.	19	12	3	4	65-30	39
5. CFR Retezat PIM	19	9	4	6	38-25	31
6. Sparta M.	19	9	3	7	44-40	30
7. COMESO Şeica Mare	19	9	2	8	51-26	29
8. Viitorul Bazna	19	9	2	8	36-35	29
9. Carpaţi Mecanica	19	8	4	7	45-28	28
10. Romanofir T.	19	9	1	9	34-41	28
11. Geromed M.	19	8	1	10	49-42	25
12. Construcţii S.	19	6	3	10	28-44	21
13. Sticla Avrig	19	6	1	12	29-65	19
14. Vitrometan M.	19	2	4	13	24-49	10
15. Unirea Ocna Sibiului	19	2	4	13	20-48	10
16. ASA Sibiu	19	1	0	18	13-127	3

Sportivul săptămânii

La numai 14 ani, Ionuţ David este o speranţă a tenisului românesc

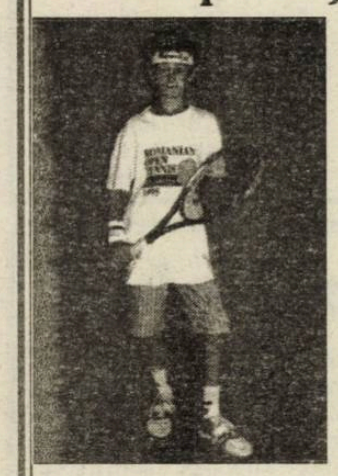

Încă din vară, pe terenurile de tenis a început să se afirme un copil care, înzestrat de natură promite, aşa cum afirmă cei doi antrenori Ilie Giurgiu şi Ioan Rakoşi, să bată la porţile afirmării.

Născut la 26 octombrie 1985, în Sibiu, la vârsta de 7 ani ia primele lecţii de tenis în cadrul centrului de iniţiere pe terenurile T.C. R&G, sub îndrumarea antrenorului Ilie Giurgiu. Încă din primul an de iniţiere a dat dovadă de multă îndemânare în acest pretenţios şi dificil sport, fiind selecţionat imediat în grupa de performanţă.

Curând, rezultatele au şi început să apară. După ce, pe plan judeţean cucereşte titlurile la categoriile 8-10 ani şi 11-12 ani, de câte două ori la fiecare categorie, în 1997 participă la concursurile organizate în ţară ocupând locuri foarte bune. Astfel, la Braşov ocupă locul II, la cat. 13-14 ani, la Alba Iulia locul II, la cat. 11-12 ani, la Hunedoara locul II, la cat. 13-14 ani, la Piteşti locul III la cat. 11-12 ani, la Zalău locul III la 11-12 ani, toate culminând cu câştigarea, în acest an, a concursului Cupa Şoimii, concurs de nivel naţional la care au participat sportivi din 15 oraşe ale ţării, ocupând locul I la categoria 11-12 ani şi locul II la cat. 13-14 ani.

Motivele care-i îndreptăţesc pe antrenorii I. Giurgiu şi I. Rakoşi să aibe încredere într-un viitor strălucit în tenis a acestui sportiv sunt: are o foarte bună tactică de joc pentru vârsta lui, un psihic bun care este specific campionilor, o finețe deosebită a loviturilor. Trebuie lucrat în continuare cu el pentru accelerarea loviturilor şi pentru dezvoltarea fizică şi a rezistenţei în joc.

Pentru fructificarea talentului acestui tenisman, este necesar ca Clubul Municipal unde este legitimat şi Tenis Club R&G, împreună cu sponsorii (meritã să se investească în acest sportiv), să facă eforturi ca Ionuţ David să participe la cât mai multe concursuri în ţară şi în străinătate şi să-i asigure materialele sportive necesare pentru a progresa rapid.

Aşadar cine ajută această speranţă în drumul său spre afirmare?

Ilie IONESCU

PROGRAM TVR

Luni, 1 decembrie

Programul 1: 8.00 Matinal de 1 Decembrie 10.00 Duplex. Transmisiune directă de la sărbătoarea de 1 Decembrie de la Alba Iulie 13.00 Intermezzo (f) 14.30 TVR Info 14.40 Video-magazin 17.00 Promoţia de aur 18.10 Retrospectiva sportivă: Fotbal 19.00 Sunset Beach (s) 19.55 Doar o vorbă "săţ-i" mai spun! 20.00 Jurnal 21.00 Echipa de intervenţie (s) 22.00 Să ne amuzăm puţin! 23.30 Jurnalul de noapte 23.45 Scena 0.15 La izvorul dorului, la poarta Braşovului.

Programul 2: 8.00 Lupii aerului (s) 10.15 Gâsca fermecată (f) 17.30 Hollywood Safari (f) 22.00 Ştefan Luchian (f)

Marţi, 2 decembrie

Programul 1: 6.00 România: Ora 6, fix! 8.30 Sailor Moon (d.a./r) 9.00 TVR Cluj-Napoca 10.00 TVR Info 10.05 TVR Iaşi 11.00 TVR Timişoara 12.00 TVR Info 12.05 Secretul (s/r) 13.00 Credo (r) 14.00 TVR Info 14.10 Confluenţe (r) 15.00 Răspundeţi, domnilor! (II) 15.30 Eccleziast '97 16.00 Emisiune în limba maghiară 17.00 TVR Info 17.10 Sailor Moon (d.a.) 17.35 Casă de piatră (s) 18.00 În flagrant 18.30 Interactiv Tele-Joc 19.00 Sunset Beach (s) 19.50 Agenda muzelor 19.55 Doar o vorbă "săţ-i" mai spun 20.00 Jurnal 21.15 Telecinemateca * Marşul Radetzky (f) 23.30 Jurnalul de noapte 23.45 Canary Wharf (s) 0.10 Universul cunoaşterii 1.00 Melodii de neuitat

Programul 2: 8.55 Echipa de intervenţie (s/r) 10.30 Efecte secundare (s/r) 12.00 Sunset Beach (s/r) 16.00 Micaela (s) 17.00 Handbal: România - Algeria 20.00 Secretul (s)

Miercuri, 3 decembrie

Programul 1: 6.00 România: Ora 6 fix! 8.30 Sailor Moon ...a./r) 9.00 TVR Cluj-Napoca 10.00 TVR Info 10.05 TVR ...11.00 TVR Timişoara 11.55 Fotbal 14.00 TVR Info ...Ferestre spre lume 15.00 Tradiţii 15.30 Pro Patria ...una partidelor parlamentare 17.00 TVR Info 17.10 ...(d.a.) 17.35 Casă de piatră (s) 18.00 Medicina ...30 Interactiv Tele-Joc 19.00 Sunset Beach ...a muzelor 19.55 Doar o vorbă "săţ-i" mai ...21.00 Marguerite Volant (s) 22.10 Teatru: ...Jurnalul de noapte 23.45 Cultura în lume 0.15 Întâlnirea de la miezul nopţii

Programul 2: 12.00 Sunset Beach (s) 16.00 Micaela (s) 17.00 Magazin sportiv 18.00 Baschet: România - Polonia 20.00 Secretul (s) 20.50 Telesport 22.00 Un om cu greutate (f)

Joi, 4 decembrie

Programul 1: 6.00 România: Ora 6 fix! 8.30 Sailor Moon (d.a./r) 9.00 TVR Cluj-Napoca 10.00 TVR Info 10.05 TVR Iaşi 11.00 TVR Timişoara 12.00 TVR Info 12.05 Secretul (s/r) 13.00 Sensul tranziţiei (r) 14.00 TVR Info 14.10 Nostalgii 14.45 Debut 15.00 Dialog 15.30 Pompierii vă informează! 15.45 Lege şi fărădelege 16.00 Convieţuiri 17.00 TVR Info 17.10 Sailor Moon (d.a.) 17.40 Magazin sportiv * Meciul stelelor fotbalului mondial * Handbal: România - Ungaria 20.45 Jurnal 21.30 Dr. Quinn (s) 22.30 Cu ochii'n patru 23.15 Jurnalul de noapte 23.30 Pariul Trio 23.35 Canary Wharf (s) 24.00 Bank-Note 0.30 Magazin muzical-umoristic

Programul 2: 8.30 Canary Wharf (s) 8.55 Marguerite Volant (s/r) 12.00 Sunset Beach (s/r) 12.45 Magazin sportiv 16.00 Micaela(s) 20.00 Secretul (s) 22.00 Francoise sau viaţa conjugală (f) 23.35 Handbal: România - Ungaria

Vineri, 5 decembrie

Programul 1: 6.00 România: Ora 6 fix! 8.30 Sailor Moon (d.a./r) 9.00 TVR Cluj-Napoca 10.00 TVR Info 10.05 TVR Iaşi 11.00 TVR Timişoara 12.00 TVR Info 12.05 Secretul (s) 13.00 Convieţuiri 13.30 O altă putere (r) 14.00 TVR Info 14.10 Dosarele istoriei (r) 15.00 De la lume adunate... 15.30 Emisiune în limba germană 17.00 TVR Info 17.10 Portret în oglindă 17.35 Casă de piatră (s) 18.00 D.a. 18.30 Treptat-treptat (s) 19.00 Sunset Beach (s) 19.50 Agenda muzelor 19.55 Doar o vorbă "săţ-i" mai spun 20.00 Jurnal 21.15 Ţinta: Preşedintele Statelor Unite (f) 23.00 Reflecţii rutiere 23.15 Jurnalul de noapte 23.30 Planeta Cinema 0.20 Cinematograful de noapte * Impact final

Programul 2: 8.30 Canary Wharf (s/r) 8.55 Dr. Quinn (s/r) 16.00 Micaela (s) 16.50 Cristal (s) 20.00 Secretul (s) 22.20 Lumea sportului 23.00 Berlin Alexanderplatz (s)

Sâmbătă, 6 decembrie

Programul 1: 7.00 Bună dimineaţa de la Timişoara şi de la Bucureşti! 8.30 D.a. 9.00 TVR Info 9.05 Ba da! Ba nu! 10.00 Lumină din lumină 11.30 Hanul din Spessart (f) 13.10 America sălbatică (do) 13.35 Mapamond 14.00 TVR Info 14.10 Turnul Babel 16.00 Scena politică 16.30 A doua alfabetizare 17.00 Start-Rec 18.00 Disney (d.a.) 18.30 Hollyoaks (s) 19.00 Teleenciclopedia 19.50 Agenda muzelor 19.55 Doar o vorbă "săţ-i" mai spun 20.00 Jurnal 21.00 Efecte secundare (s) 21.55 Întâlnirea de sâmbătă 23.30 TVR Info 23.35 Dublă expunere (s) 0.30 Rugby: Anglia - Noua Zeelandă

Programul 2: 8.30 Lupii aerului (s) 10.55 Fotbal: Universitatea Craiova - FC Argeş 16.00 Handbal: România - Coasta de Fildeş 20.00 Mini-serie: Patru surori (I) 21.50 Mini-serie: Patru surori (II)

Duminică, 7 decembrie

Programul 1: 7.00 Bună dimineaţa de la Cluj! 8.30 Lumină din lumină 9.00 TVR Info 9.05 Legenda Albei ca Zăpada (d.a.) 9.35 Aventurile lui Shirley Holmes (s) 10.00 Ala-bala, portocala! 10.45 Biserica satului 11.00 Viaţa satului 12.30 Tezaur folcloric 12.55 Fotbal: Rapid - Dinamo 14.50 Turnul Babel 17.30 Atlas 18.00 Aladdin (d.a.) 18.30 Ce vrăji a mai făcut nevasta mea, Samantha? (s) 19.00 Robingo 19.45 Duminica sportivă 19.55 Doar o vorbă "săţ-i" mai spun 20.00 Jurnal 21.00 Nunta lui Betsy (f) 22.35 Tragerile Loto Special 6/49 şi Noroc 22.40 Spectacol extraordinar standard Weinberger 23.35 TVR Info 23.40 Pariul trio 23.45 Portrete în acvaforte 0.15 Pagini muzicale preclasice

Programul 2: 8.30 Lupii aerului (s) 9.25 Filmele săptămânii 14.00 Emilie (s) 16.00 Micaela 17.00 Cristal (s) 20.00 Repriza a treia

MAPAMOND SPORT

"Sunt profesionist şi trebuie să-mi văd de treaba mea"

Atacantul olandez Patrick Kluivert s-a născut la 2 iulie 1976 la Amsterdam. A evoluat cu succes patru sezoane la Ajax Amsterdam, cu care a câştigat o dată Liga Campionilor, în faţa actualei sale echipe Milan, prin chiar golul său. Având 1,87 m şi 78 kg, Kluivert şi-a făcut un nume în fotbalul mondial prin jocul său simplu, simţul porţii şi mai ales al golului. Transferat în II Calcio, Kluivert a debutat la 31 august 1997 în meciul Piacenza - Milan (1-1).

- Cum ţi-ai caracteriza prima ta perioadă la Milan?

- A fost destul de dificil să mă acomodez la un nou stil de joc şi la o altă viaţă, dar sunt sigur că am trecut peste toate problemele şi promit că de acum încolo veţi vedea un alt Kluivert.

- Care este visul tău aici, la Milan?

- În primul rând să joc şi să dau goluri, apoi să-l ajut pe colegul meu din linia de atac, George Weah şi clubul pentru care joc. Dar, principalul meu obiectiv rămâne ca atunci când voi pleca de la Milan, suporterii echipei să-şi aducă aminte de mine la fel ca şi de Gullit şi Van Basten.

- Care crezi că este diferenţa dintre Milan şi Ajax?

- Diferenţa dintre cele două echipe nu este prea mare, dar cea dintre campionatul olandez şi cel italian este uriaşă. Pe când jucam la Ajax învingeam echipele mai slabe cu 5 sau 6-0, pe când aici, cu nou promovata Lecce, am pierdut pe teren propriu. Cred că asta spune tot.

- Ce părere ai despre preşedintele Silvio Berlusconi?

- Este un om excepţional care întotdeauna m-a vorbit de bine.

- Dar, după partida cu Lecce, pierdută pe teren propriu, a declarat că-i lipseşte un om de gol.

- Cu siguranţă a fost o vorbă aruncată la supărare, pe care noi, jucătorii, nu am pus-o la suflet. Nu cred că a spus-o cu rea voinţă, deoarece nu poţi afirma despre Weah că nu este un om de gol.

- În august, la sosirea ta în curtea Milanului, ai afirmat că l-ai urmărit pe Weah la televizor şi are acelaşi stil ca şi tine şi, cu siguranţă, veţi face un cuplu ideal. Îţi menţii această afirmaţie şi după acest început nesatisfăcător?

- Bineînţeles. La televizor mi s-a părut că avem acelaşi stil. Când am început să jucăm împreună mi-am dat seama că suntem ca doi fraţi gemeni. Veţi vedea că în curând vor apărea golurile mult dorite de toţi şi, mai ales rezultatele favorabile.

- Cu cine eşti amic foarte bun la Milan?

- Bineînţeles cu Davids şi Bogarde, care sunt tot olandezi, dar şi cu ceilalţi mă înţeleg foarte bine.

- Eşti foarte aproape de a-ţi pierde conaţionalii, Davids şi Bogarde, pe care Milan vrea să-i vândă. Ce părere ai?

- Dacă vor pleca îmi va pare rău, dar sunt profesionist şi trebuie să-mi văd de treaba mea. Oricum, pentru Milan va fi o pierdere plecarea lor.

Karl-Heinz Rummenigge găseşte mereu soluţii

De trei ani, Karl-Heinz Rummenigge este vice-preşedintele clubului Bayern München. Cu colaboratorii săi Uli Hoeness şi Franz Beckenbauer, el a relansat această echipă care avea tendinţa să nu-şi mai poată egala trecutul. În 1996, pentru prima dată după cinci ani, Bayern a cucerit o cupă europeană (UEFA), şi tot anul trecut a câştigat primul titlu de campioană a Germaniei după şapte ani de insuccese.

- Victoria echipei Bayern anul trecut, în cadrul Cupei UEFA, este mărturia redresării sale, la nivel internaţional?

R.: Cred că Bayern n-a încetat niciodată să fie o mare echipă. Dar este nevoie de seriozitate şi de stabilitate pentru a menţine o echipă la cel mai înalt nivel de performanţă.

- Tocmai aceste lucruri i-au lipsit clubului care a cunoscut nouă schimbări de antrenori în zece ani.

R.: Este adevărat. Chiar şi anul trecut, a trebuit ca Franz să preia frâiele în mâini la sfârşitul sezonului dar, de această dată, nu am fost neliniştiţi căci echipa noastră era deja consolidată. Îi lipsea însă încrederea în sine şi experienţa internaţională. Cred că anul acesta am rezolvat problema antrenorului, odată cu revenirea lui Trapattoni.

- Totuşi aţi pierdut de două ori în faţa lui Paris Saint Germain, în ciuda prezenţei lui Trapattoni.

R.: Da, dar Bayernul din 1997 este mai puternic decât cel din 1995. Parizienii au pierdut câţiva jucători cheie, cum ar fi Djorkaeff sau Weah. În schimb, la Bayern au venit fotbalişti de nivel internaţional pentru a fortifica echipa, Elber, Tarnat, Lizarazu. Cred că Giovanni (n.r. Trapattoni) a revenit la echipă în condiţii favorabile. Avem intenţia ca mariajul cu el să fie unul promiţător, de altfel el şi-a prelungit contractul cu încă doi ani.

- Regularitatea este cuvântul cheie al metodei voastre?

R.: Franz, Uli sau eu nu am venit la Bayern ca să facem pe gestionarii rigizi. Noi am cunoscut întotdeauna succesul sportiv şi nu vom fi niciodată credibili dacă suntem pe locul 7 în campionat şi avem pretenţii în cadrul Ligii Campionilor. Mai ştim şi faptul că în zilele de astăzi este foarte puţin probabil să cucereşti trei Cupe ale Campionilor trei ani consecutiv. Deci, ar trebui cel puţin ca Bayern să termine campionatul printre primele trei clasate în fiecare an şi să ajungă în sferturile de finală ale competiţiei europene. Este aproape o datorie pentru noi. Prezenţa internaţională este indispensabilă pentru un club ca Bayern care îşi datorează notorietatea performanţelor sale în Europa.

- Scopul vostru este de a instala Bayernul în rândul celor mai mari cluburi din Europa pentru ca pe viitor să vă puteţi integra într-o Ligă profesionistă europeană?

R.: Nu neapărat, pentru că va fi de ajuns să figurăm printre primele trei sau patru echipe, ambiţia noastră este de a garanta echipei succesul continuu şi ea este independentă de crearea acestei competiţii. Dar sper că această Ligă viitoare va vedea lumina zilei peste 7 ani sau mai mult chiar, căci va fi competiţia cea mai importantă din lume, înaintea Ligii profesioniste nord-americane de baschet (NBA) sau a Ligii profesioniste de fotbal american (NFL). De asemenea, ar trebui să ştim cu mult timp înainte care vor fi regulile. Sunt convins că o asemenea Ligă nu ar putea funcţiona în Europa după modelul NFL. În mod aparent, ar trebui să ia parte la această competiţie două sau trei echipe din fiecare ţară. Dar ce s-ar întâmpla dacă Italia, Germania sau Franţa nu ar avea reprezentante? Este o întrebare la care trebuie să fim atenţi în viitor.

- Ce crezi despre noua formulă a Ligii Campionilor?

R.: Este mult mai atrăgătoare decât în trecut. Căci nu te poţi baza pe calcule. Faptul că acum există şase grupe de câte patru echipe a schimbat datele problemei. Acum doi ani, înfrângerea suferită în faţa Parisului nu a fost gravă. Era suficient să câştigăm la Moscova. Cu acest sistem, ar fi trebuit să mergem la Göteborg pentru a face egal. Dar anul acesta este cu totul diferit, trebuie să fii primul pentru a fi sigur că mergi mai departe Este bine pentru că acest lucru obligă echipele să câştige. *(va urma)*

Pe locul 26 în Europa

În ierarhia întocmită de UEFA pe ultimele 5 sezoane, contabilizându-l aici şi pe cel în curs, România ocupă poziţia a 26-a. Cel mai slab coeficient l-au înregistrat reprezentantele noastre chiar în ultima stagiune luată în calcul 1993-1994 (2,200), după care, de la o ediţie la alta înregistrăm o creştere a acestuia: 3,800 pe 1994'95, 4,000 (1995-'96), 6,250 (1996-'97) şi 3,250 în acest moment. Saltul înregistrat se datorează în primul rând participării Stelei la primele trei ediţii ale "Champions League" (perioada 1994-1997), în care, deşi n-a reuşit să treacă de grupe, a adus puncte din cele 18 meciuri disputate. În ceea ce priveşte sezonul actual, dacă accesul în Ligă le-a fost blocat bucureştenilor de Paris Saint-Germain, aceştia au reuşit să facă o treabă bună, cel puţin până acum, în C3. În ierarhia generală, România are acelaşi punctaj ca şi Scoţia, 19,500, aflată înaintea noastră, dar şi-l poate îmbunătăţi dacă Lăcătuş, Munteanu, Reghecampf et comp plusează în dubla confruntare cu Aston Villa. În caz contar, restul ţărilor clasate de la poziţia 27 în jos nemaiavând echipe în circuitul acestei ediţii, ne păstrăm locul ocupat acum, ceea ce vrea să însemne că în 1999-2000 vom merge cu o singură echipă in Cupa UEFA.

Altfel, de remarcat faptul că fotoliul de lider al clasamentului, dat publicităţii pe 11 noiembrie, îl deţine Italia, ţară creditată cu cel mai tare campionat de pe continent. Reprezentantele lui "II Calcio" au acumulat 53,069 puncte, în vreme ce Germania, a doua clasată se laudă cu o zestre de doar 45,557 puncte. Ultimul loc al podiumului este ocupat de Spania (45,551), pe poziţiile următoare situându-se Franţa (39,333), Olanda (34,250) şi Anglia (32,423).

Pagină realizată de N.I. DOBRA

Un meci de zile mari

Joi, 4 decembrie a.c., la Marsilia, va fi mare tămbălău, în capitala "filierei franceze", fiind organizată ceremonia tragerii la sorţi a grupelor preliminare ale turneului final al Campionatului Mondial de fotbal din '98. Toată ... floarea jocului cu balonul rotund de pe cele cinci continente unde se practică acest sport va fi prezentă, mai ales că dincolo de chestiile serioase - vor fi şi multe serbări, udate din belşug cu şampanie plătită de FIFA.

Capacul îl va pune partida dintre o selecţionată a Europei şi una a "restului lumii".

Echipa Europei (antrenor germanul Franz Beckenbauer) va fi alcătuită din următorul lot:

Peter Schmeichel (Manchester United, danez), Andreas Köpke (Olympique Marseille, german) - **portari;**

Heimo Pfeifenberger (Werder Bremen, austriac), Franck de Boer (Ajax Amsterdam, olandez), Dan Petrescu (Chelsea, român) Viktor Onopko (Oviedo, rus), Nedeljelsko Zelici (Auxerre, sârb), Paolo Maldini (AC Milan, italian) - **fundaşi;**

Zinedine Zidane (Juventus, francez), Stig Inge Bjornebye (Liverpool, norvegian), Fernando Hierro (Real Madrid, spaniol), Gary McAllister (Coventry, scoţian), Robert Jarni (Bettis Sevilla, croat), Trifon Ivanov (Rapid Viena, bulgar), Paul Gascoigne (Glasgow Rangers, englez) - **mijlocaşi.**

Dejan Savicevici (A.C. Milan, muntenegrean), Luc Nillis (PSV Eindhoven, belgian), Tony Cascarino (Nancy, irlandez), Andrei Sevcenko (Dinamo Kiev, ucrainean) - **atacanţi.**

Selecţionata restului lumii: (antrenor brazilianul Carlos Alberto Parreira):

Jacques Songo'o (Deportivo La Coruna, camerunez), Jose Luis Chilavert (Velez, Sarsfield, paraguayan) - **portari.**

Bo Hong (sud-coreean), Nurredine Naybet (Deportivo La Coruna, marocan), Marc Fish (Bolton Wanderers, sud-african), Marcelo Balboa (Colorado Rapids, nord-american), Jorge Margas (Universidad Catolica, chilian), Ali Sulimani (saudit) - **fundaşi.**

Marcelino Bernal (Monterrey, mexican), Sunday Oliseh (Ajax Amsterdam, nigerian), Faustino Asprilla (Newcastle United, columbian) - **mijlocaşi.**

Ronaldo (Inter Milano, brazilian), Gabriel Batistuta (Fiorentina, argentinian), Deon Barton (Derby County, jamaican), Ali Daei (Arminia Bielefeld, iranian) - **atacanţi.**

Cu siguranţă va fi un spectacol de zile mari, în care fiecare jucător va dori să iasă în evidenţă.

F.C. INTER - MINERUL MOTRU 2-1 (0-1)

urmare din pag. 1

Sigur că, în economia jocului, a cântărit enorm gafa lui Fl. Cotora din minutul 3, soldată cu golul lui Ispas („cap" din 4 metri după cornerul lui Chiriţă), reuşita oaspeţilor făcând harcea-parcea şi bruma de moral a sibienilor care, în afară de ratarea lui Galea (şut peste, din careu, min. 6) s-au chinuit să lege două-trei pase. Abia în prelungirile primei reprize notăm primul şut periculos la poarta minerilor (autor S. Sabău), Niţă opunându-se cu dificultate.

Fireşte că, în pauză, la cabină, Jan Gavrilă, care-l schimbase deja pe Fl. Cotora cu Holom, trebuia să facă ceva. Mi-a spus, după meci, că-şi întrebase elevii dacă vor sau nu să joace fotbal. Din fericire, răspunsul a fost afirmativ! Numai că momentul psihologic nu se consumase ... El s-a petrecut în min. 48, atunci când, după o bâlbă a defensivei interiste, Rancz s-a trezit cu balonul pe tavă în mijlocul careului sibian, a şutat spre ... 0-2, dar Holom a respins incredibil. Depăşind cu bine şi acest moment, interiştii se pun pe treabă. Parcă în teren intrase o altă echipă! Galea şi M. Szeghedi se dezlipesc de paznicii lor Bălan şi Ciora, Sorin Sabău îşi redescoperă apetitul pentru ... piasa porţii adverse, C. Szeghedi, Mihart şi Cl. Moldovan desfac jocul şi egalarea nu întârzie: era minutul 52 când Sabău a executat pe scurt o lovitură de colţ, Galea a prelungit cu capul pe spate şi Mihart, tot cu capul, de la câţiva metri, a reluat nestingherit în poarta lui Niţă. Egalarea a trezit şi membrii galeriei interiste, şi resemnaţii spectatori care, până atunci, păreau că veniseră la priveghi! După trei ratări consecutive (Galea şi M. Szeghedi în minutele 58, 60 şi 62), o acţiune surpriză pe flancul stâng a lui Cl. Moldovan este finalizată de acesta cu un şut, parabil, la colţul scurt, din unghi închis, gazdele preiau conducerea şi portarul Niţă, vinovat, în opinia lui Silviu Lung, de golul primit, este trimis la duş.

Minerii nu acceptă realitatea de pe tabelă şi vom asista, până la final, la un joc pe contre, foarte spectaculos, dar nerecomandat suporterilor interişti cu fişă la dr. Maniţiu, cardiologul! Ratează, rând pe rând, Tolciu (min. 75), Sabău (min. 79) şi Medeleanu (88), iar la poarta cealaltă Rancz (min. 76) şi Ispas (min. 78, şut care a şters bara sibiană), fluierul final venind ca o izbăvire.

Interiştii vor continua încă două săptămâni antrenamentele la Sibiu. Apoi, urmează vacanţa ... Reîntâlnirea a fost fixată pentru 12 ianuarie 1998.

◆

Fl. Pogăcean *a fost vândut, la grilă, lui F.C. Naţional, care va plăti Sibiului 45.000 de dolari, în rate. Din aceşti bani li se vor plăti jucătorilor interişti salariile, primele şi contractele restante - ne-a spus, sâmbătă, dl. Mircea Dancu.*

Declaraţii la cald

JAN GAVRILĂ: „Aşa cum ne-am aşteptat am avut o misiune extrem de dificilă. S-a văzut mai ales în prima repriză, diferenţa de moral între o echipă cu -4 la „adevăr", cea sibiană, şi alta cu +7. Greşeala de începător a lui Cotora, din primele minute, ne-a turnat plumb în ghete. Din fericire, ne-am trezit după pauză, Sabău - pe care mă pregăteam să-l schimb prin minutul 55 - a început să evolueze tot mai bine şi, cu mai multă atenţie la finalizare, mă gândesc la ocaziile lui M. Szeghedi şi Medeleanu, cred că puteam ocoli emoţiile din final. Mă aşteptam la mai mult de la Al. Zotincă şi chiar de la Terchilă! Am regretul că nu l-am putut folosi pe Stoica, cel care răspunsese bine la comenzi, etapa trecută, la Satu Mare".

SILVIU LUNG: „Mi-au lipsit prea mulţi titulari astăzi (n.n. - sâmbătă) pentru a-mi face planuri de victorie la Sibiu. Şi, totuşi, dacă Rancz înscria la 1-0 (ce inspirat a fost Jan Gavrilă că l-a introdus pe Holom!) probabil că nu mai pierdeam...

Cred că victoria Sibiului este meritată, echipa gazdă surprinzându-ne, în repriza secundă, prin rigoarea şi simplitatea contraatacurilor. Deşi suntem susţinuţi financiar, cred că gândul promovării este o pălărie prea mare pentru capul nostru".

M.B.

Baschet

Într-o partidă amicală: C.S.U. Forest Sibiu - West Petrom Arad 103-83 (57-38)

Perioada de întrerupere a campionatului a fost privită, cu multă grijă de către experimentatul şi valorosul antrenor al sibienilor, Mircea Vulc. Dovadă stau şi eforturile făcute de a oferi elevilor săi câteva partide amicale de pregătire. După ce la sfârşitul săptămânii trecute C.S.U. Forest Sibiu a susţinut două jocuri în compania echipei West Petrom Arad - pretendenta, din grupa A, la unul din locurile 1-8 pentru a doua parte a campionatului - pe care le-au câştigat, sâmbătă arădenii s-au deplasat la Sibiu pentru o nouă confruntare între cele două echipe. A fost un meci plăcut pe care oaspeţii l-au abordat cu multă ambiţie şi seriozitate. sibienii reuşind să se impună clar - şi fără Alecu şi Tordai aflaţi la lotul naţional - cu toate că nu au forţat nota, în special în apărare.

După 5 minute de joc sensibil egale, gazdele încep să se desprindă pe tabela de scor, 29-19 în min. 10, şi având în Claudiu Muntean şi Bubanja doi realizatori de excepţie îşi continuă sigur drumul spre victorie. După ce la pauză au condus cu 57-38, sibienii se relaxează nepermis de mult la începutul reprizei secunde şi în min. 26 diferenţa se reduce la 10 puncte (65-55). Intervine energic antrenorul Mircea Vulc şi, în consecinţă, după numai 1 minut şi 40 de secunde tabela de scor arată 76-56. Cu un minut înainte de finalul prestaţiei gazdele conduceau cu 22 de puncte (100-78) pentru ca partida să ia sfârşit cu scorul de 103-83. Pentru C.S.U. Forest Sibiu au înscris: Muntean 45, Bubanja 25, Kovacs 15, Pelger 10, Spânu 6 şi Lăpădat 2. Duminica viitoare se reia campionatul. Sibienii vor întâlni, în deplasare, la Bucureşti, pe Rapid.

Octavian RUSU

Minutul 91

urmare din pag. 1

să mă gândesc la ... pace. Jilăveanu (64, din 11 m), respectiv C. Pană (57). A fost eliminat Stoica (Chindia) • **Ceahlăul - Rapid 2-1 (1-0)** Giuleştenii au clacat la Piatra Neamţ, unde arbitrul D.D. Crăciun i-a lăsat în 10 oameni din min. 21, când l-a eliminat pe Sumudică. Din ce-i negru, Lucescu s-a făcut vânăt de supărare. Baston (30), Botez (81), respectiv Dulca (64). • **Farul - FC Naţional 1-0 (0-0)** Încă o dovadă că între echipele noastre care trag să scape de retrogradare şi cele care râvnesc la titlu nu-i nici o deosebire. Dinu (71) • **Petrolul - CSM Reşiţa 2-1 (0-1)** Arbitrul C. Zotta a eliminat doi jucători: Dinică (35, CSM) şi Grama (82, P), semn că n-a fost chiar o joacă la Ploieşti, mai ales că oaspeţii au condus din min. 41 (Szijj). Până la urmă s-a făcut lumină, Grama (66) şi Mihalache (80) întorcând rezultatul în favoarea găzarilor. • **FC Argeş - Foresta 2-1 (1-0)** Meci cu ... cântec şi cu un nebun la microfon. În tur, la Fălticeni, au câştigat piteştenii cu 2-1, iar acum moldovenii ar fi vrut să recupereze măcar un punct, dar n-a fost să fie, gazdele câştigând în prelungiri. Ilie Dobre ar trebui dus la un consult medical complex (ăsta, dacă nu de altceva, dă ortu popii cu bubă în gât!) Negru (28), Crivac (90), respectiv Al. Gheorghe (83). • **Sp. studenţesc - Oţelul 0-1 (0-1)** Vali Ştefan (din 11 m, min. 31) • **Dinamo - Univ. Craiova** 3-0 (1-0) Viorel Hizo a mai luat o gură de oxigen şi le-a mai tăit din macaroană celor care l-ar vrea din nou şomer. Au marcat: Fl. Petre (35), Vrăjitoarea (54), Tararache (81). Au fost eliminaţi Cotora şi Hâldan.

Clasament

1. Oţelul	18	13	1	4	36-11	40(+16)
2. Steaua	17	12	3	2	41-21	39(+15)
3. Rapid	18	12	3	3	35-15	39(+12)
4. FC Naţional	18	10	4	4	27-15	34(+10)
5. FC Argeş	18	10	3	5	26-18	33(+3)
6. Dinamo	18	10	2	6	35-25	32(+2)
7. Univ. Craiova	18	9	2	7	37-24	29(+2)
8. CSM Reşiţa	18	8	3	7	25-28	27(+3)
9. Petrolul	18	8	2	8	24-22	26(-4)
10. Ceahlăul	18	7	4	7	20-19	25(-2)
11. Farul	18	6	4	8	18-28	22(-8)
12. Gloria	17	6	3	8	28-28	21(-3)
13. U Cluj	18	5	4	9	17-20	19(-5)
14. Sp. studenţesc	18	5	2	11	21-28	17(-13)
15. Foresta	18	4	5	9	13-31	17(-10)
16. Chindia	18	4	5	9	20-40	17(-13)
17. FCM Bacău	18	2	6	10	12-25	12(-12)
18. Jiul	18	2	0	16	12-57	6(-18)

Etapa viitoare (6.12): Univ. Craiova - FC Argeş, Rapid - Dinamo, Steaua - Ceahlăul, Jiul - U Cluj, FC Naţional - Sp. stud., Oţelul - Gloria, CSM Reşiţa - Farul, FCM Bacău - Petrolul, Foresta - Chindia.

Baschet, Divizia B (m)

C.S.U. Forest II Sibiu - prima victorie 90-51 (43-23) cu F.B. Decoratex Gheorgheni

În cadrul ultimei etape a turului, echipa de baschet C.S.U. Forest II Sibiu a reuşit să obţină prima sa victorie în dauna Fundaţiei de Baschet Decoratex Gherogheni.

Elevii profesoarei Martinescu au dominat întreaga partidă printr-un joc mai bun sub panoul advers. Au punctat: Rubint 28 (3x3), Ciobanu 18, Neamţu 14, Cinezan 9, Vulc 7 (1x3), Agapie 6, Lobonţ 5.

Arbitri - A. Oprea şi M. Pădureanu (Piteşti).

I.I.

Atletism

Francisc Saroşi - învingător în „Crosul Unirii"

La sfârşitul săptămânii trecute s-a desfăşurat la Alba Iulia un cros dedicat evenimentului Unirii. Au participat peste 1000 de concurenţi juniori, seniori şi veterani.

Dintre sportivii sibieni s-a remarcat Francisc Saroşi de la A.T.U. care s-a clasat pe primul loc în proba rezervată seniorilor (5 km). Veteranul Emil Popovici s-a situat pe locul II la categoria 65-70 ani.

I.I.

Volei Divizia B (f)

CSU Astral Sibiu - CSU Craiova 3-1 (15-12, 15-13, 10-15, 15-13)

Partidă extrem de disputată în care s-au întrecut două formaţii de valori egale, fapt ce a făcut ca pe parcursul celor 4 seturi, să asistăm la numeroase răsturnări de scor.

După primul set, câştigat de elevele prof. Marcela Pripiş, în cel de-al doilea, oaspetele preiau conducerea (la un moment dat scorul era 13-2 în favoarea lor) şi nimeni în sală nu mai spera în întoarcerea situaţiei. Dar, luptând excepţional, sibiencele reuşesc imposibilul şi, după 25 de minute, câştigă setul cu 15-13. Setul 3 revine oaspetelor, care de la situaţia de 4-4, punctează decisiv şi câştigă cu 15-10. La scorul de 2-1 situaţia a devenit foarte tensionată, dar printr-un efort extraordinar fetele noastre câştigă setul cu 15-13 şi o dată cu el meciul.

Au jucat: Arina Radu, Oxana Cintean, Laura Tarcea, Teodora Pojoga, Camelia Mălăescu, Cristina Barbur, Carmen Bobe, Lucia Aniculesei şi Lucreţia Tărăşilă.

Pentru extraordinara dăruire le adresăm un sincer „bravo".

Ilie IONESCU

Fotbal, Divizia C

Şoimii pe toboganul...

În seria a III-a s-au înregistrat, ieri, rezultatele:

Termo Tr. Severin - Petrolul Stoina 1-0, F.C. Vâlcea - Minerul Certej 1-0, Minerul Lupeni - Drobeta 1-0, Aluminiu Slatina - Unirea P. Drăgăşani 2-0, Petrolul Ţicleni - Şoimii 3-0, Minerul Berbeşti - Parângul Lonea 4-0, Minerul Mătăsari - Arsenal Sadu 3-0 (neprezentare), Severnav Tr. Sev. - Petrolul Videle 4-3, Mine-Ral Rovinari - Rulmentul Alex. 2-0, Minerul Uricani - CFR Caransebeş 2-0.

Sala sporturilor a Academiei Trupelor de Uscat din Sibiu - în „haină nouă"

Miercuri, 26 noiembrie, am făcut o vizită la sala de sport A.T.U. Sibiu pentru a vedea la faţa locului o adevărată „bijuterie" în adevăratul sens al cuvântului.

Am găsit aici, deşi aflaţi în concediu, pe maior Robert Stănciulescu - şef de catedră cu pregătirea fizică, pe lt. col. Teodor Ciuhurean, preşedintele Asociaţiei sportive A.T.U. dar şi pe col. Vasile Lujerdean, instructor şef cu educaţia fizică a studenţilor militari. Cu toţii aveau de pus la punct ultimele probleme de amenajare a sălii.

Am remarcat, cu această ocazie, că sala de sport se prezintă în excelente condiţii şi poate găzdui, paralel cu programa studenţilor militari, jocuri de handbal, volei, baschet şi tenis.

În locul vechilor plăci de coritan, a fost turnat pe tot spaţiul sălii un material sintetic de o excelentă calitate. Iluminatul a fost asigurat cu lustre speciale. Au fost amenajate cabine, vestiare şi grupuri sanitare moderne şi tot confortul unei săli de sport de nivel occidental.

Au mai rămas de montat tribunele, porţile de handbal şi anexele.

Practic, sala îşi va deschide porţile întrecerilor sportive în luna ianuarie 1998.

Ilie IONESCU

urmare din pag. 1

■ Ion Ion, cumnatul lui Marin Stelian, a plecat în Emiratele Arabe Unite unde, prin intermediul lui Ilie Balaci, a obţinut postul de antrenor al echipei Al Shabab.

■ Ministrul Tineretului şi Sportului, Mihai Sorin Stănescu a declarat că „şi-a îndeplinit sută la sută obiectivele prevăzute în programul de guvernare" (?!)

■ Aniversări: Thomas Brolin (29.11.1969), Monica Seleş (2.12.1973), Christian Karembeu (3.12.1970).

■ Dudu Georgescu a semnat un contract pe un an cu echipa egipteană Arsenal Cairo.

■ Sibianul Aron Huzu a arbitrat meciul de divizia B (seria I) dintre Midia Năvodari şi Astra Ploieşti (!?)

■ Pentru tragerea la sorţi a grupelor turneului final al CM din Franţa, capi de serie cerţi sunt, deocamdată, Brazilia, Argentina, Franţa şi Germania. Pentru celelalte patru locuri concurenţa este mare, iar interesele şi mai mari (dar ar fi culmea să ajungă Italia cap de serie, când abia s-a calificat după baraj!)

■ Ultima echipă calificată

ULTIMA ORĂ

pentru CM 98 este cea a Iranului (1-1 şi 2-2 cu Australia).

■ Liberalul Crin Antonescu ar putea fi viitorul ministru al Tineretului şi Sportului. S-a născut la 21.09.1959 în Tulcea, profesor de istorie, din 1990 preşedinte al filialei PNL Tulcea, deputat şi purtător de cuvânt al PNL, n-a făcut nici un fel de sport de performanţă.

■ Câţiva dintre titularii reprezentativei noastre de fotbal sunt nemulţumiţi de prima de 85.000 de dolari ce li se acordă pentru calificare, cerând măcar 100.000 ceea ce înseamnă reducerea sumei acordate „rezervelor". Cei mai avari par a fi Stelea, Prodan, Dan Petrescu şi Gică Popescu ...

■ Pierzând primele două partide de simplu (Chang şi Sampras, ultimul accidentat) echipa SUA a ratat finala Cupei Davis, trofeul revenind Suediei.

■ La încheierea anului competiţional, Irina Spârlea se află pe locul 8 în clasamentul WTA, iar Ruxandra Dragomir - pe locul 19. Au ceva bani de sărbători.

■ În această săptămână se retrag din arbitraj încă patru „fluieraşi": Ion Danciu, Alexandru Crişan, Constantin Gheorghe şi Gheorghe Constantin

Ne despărţim cu durere de iubita noastră mamă
Margareta Iancu
69 ani
Dumnezeu să o odihnească în pace!
Înmormântarea azi, 1 decembrie, ora 12, din str. Bacovia nr.12.
Familia îndoliată

BIBLIOTECA „ASTRA" SIBIU

— SIBIU —

TRIBUNA sporturilor

SUPLIMENT SĂPTĂMÂNAL DE INFORMARE SPORTIVĂ AL COTIDIANULUI INDEPENDENT "TRIBUNA"

Anul VII, nr. 396 | 8.12 - 14.12. 1997 | 4 pagini, 500 lei

Jan GAVRILĂ "SE PUTEA ŞI MAI BINE!"

După ultimul meci al turului, cel victorios contra minerilor din Motru, interiştii au fost recompensaţi, fiecare, cu câte 800.000 lei. Clubul mai are destule datorii faţă de jucători, dar speră - ne-a asigurat ***dl. Mircea Dancu*** *- să le achite odată cu sosirea primei tranşe de la F.C. Naţional, unde a fost vândut* ***Fl. Pogăcean.***

„Încă o săptămână i-am ţinut pe băieţi în pregătiri, iar de vineri, 5 decembrie, le-am dat liber - ne-a spus ieri ***dl. Jan Gavrilă.*** *Sper ca vacanţa să fie un sfetnic bun pentru toată lumea. Sigur că bilanţul putea să fie mai bun, dar în condiţiile cunoscute minuni era greu să facem. Ne revedem cu echipa în 8 ianuarie '98, deci cu o săptămână mai repede decât stabilisem întrucât şi returul începe mai devreme, adică pe 28 februarie".*

M.B.

Sibienii într-un parcurs de regularitate

BASCHET

Echipa fanion a jocurilor sportive din judeţul Sibiu, C.S.U. Forest, a susţinut partida cu Rapid, în deplasare, pe 4 decembrie, meci câştigat fără probleme de către aceştia cu 112-99. Deşi au scăpat teferi dintr-un accident rutier şi au ajuns stresaţi şi obosiţi - datorită prelungirii deplasării cu aproape 5 ore - elevii antrenorilor Mircea Vulc şi Benjamin Pelger şi-au dominat clar adversarii de la un capăt la celălalt al partidei, tehnicienii sibieni rulând întregul lot de jucători. Dorind parcă a demonstra antrenorilor lotului naţional că au greşit nefolosindu-l (şi aceasta este şi părerea noastră), Cornel Alecu a avut o prestaţie de excepţie, înscriind 34 de puncte interceptând şi recuperând spectaculos un număr mare de mingi şi distribuind un număr important de pase decisive colegilor săi de echipă. Jocul în ansamblu al sibienilor, comparat cu ceea ce a jucat echipa reprezentativă (dacă joc se poate chema partida cu Polonia), a demonstrat clar că echipa pregătită de veritabilul şef de generaţie al tehnicienilor din baschetul românesc, Mircea Vulc, cunoaşte foarte multe din tainele moderne actuale ale acestui joc complex, dificil şi spectaculos.

Varietatea schemelor tactice, mobilitatea în schimbarea rapidă a acestora, combinaţii tactice defensive multiple, pe parcursul unui singur atac al echipei adverse, sunt numai câteva din elementele care explică locul fruntaş pe care baschetul sibian l-a dobândit, începând cu 1990 încoace.

La polul opus, ceea ce a jucat echipa naţională s-a situat nepermis de mult, sub semnul aleatorului, a lipsei unei concepţii tactice mobile şi dinamice care să pună în valoare calităţile jucătorilor selecţionaţi. Cuplul de antrenori Dan Berceanu - Dragan Petricevici - s-a dovedit

continuare în pag. 4

Octavian RUSU

Bine-ai plecat!

Dacă ne-am ostenit atâta să scriem despre sportul „la vârf", adică despre ocupanţii celui mai înalt podium, despre dregătorii care s-au perindat prin fotoliile cu pluş gros, se cuvine să-i adresăm celui mai „nevinovat" dintre aceş-

PELUZA a III-a

tia o urare cu prilejul cuvenitei sale remanieri: Bine-ai pleçat, domnule ministru! Înfrânt prin K.O. în lupta cu corupţia din Vasile Conta, eşuat lamentabil în tentativa de a scorni o Lege a Sportului şi în amendarea Legii Sponsorizării, globe-trotterul Mihai Sorin Stănescu a dat un semn de mila măriei sale şi a ticluit o demisie cu câteva minute înainte de iminenta debarcare. Această „demisie" a însemnat şi ultima încercare de a înşela sportul şi pe iubitorii acestuia.

Dacă am spune că a fost cel mai rău dintre toţi dregătorii, poate că i-am nedreptăţi pe unii din colegii domniei sale, dar, în fruntea sportului românesc nu-mi aduc aminte să se fi cocoţat vreodată un personaj mai scăzut.

Adio, domnule ministru şi, încă o dată, Bine-ai plecat!

Mihai BRATU

■ Efectele negative ale tranziţiei sunt receptate din plin de către lumea sportului. Altădată un centru atletic de elită, mai ales în ceea ce priveşte descoperirea şi formarea tinerelor talente, Timişoara atletică se află în pragul colapsului. Sala a ars iar stadionul a devenit practic un maidan unde - zic unii - studenţii se „specializează".

■ Arbitrul Sorin Corpodean a fost suspendat pentru două etape, deoarece la meciul dintre divizionarele A, Farul Constanţa - F.C. Naţional, nu a acordat cel de al doilea cartonaş galben lui Butoiu, deci a evitat eliminarea acestuia. Poate că arbitrul Corpodean e om prevăzător şi şi-a asigurat de pe acum vacanţa pe Litoral.

■ Câteva decizii ale C.C.N.: **Poiana Câmpina** - avertisment şi 10.000.000 lei amendă pentru aruncarea unei sticle în teren, la meciul Poiana Câmpina - Steaua ■ **Ovidiu Tâlvan**

ULTIMA ORĂ

(Dinamo) - o etapă şi 500.000 lei amendă ■ Jocul **Minerul Mătăsari - Arsenal Sadu** se omologhează cu scorul de 3-0 în favoarea primei echipe. ■ În urma incidentelor de pe stadionul Tractorul din Braşov, la meciul de cupă **Rapid - Gaz metan Mediaş,** sunt convocaţi la Comisie în ziua de 11decembrie 1997 arbitrii jocului, observatorul federal şi reprezentanţii celor două cluburi, Grigore Sichitiu şi Ilie Vlad. ■ UEFA „umblă" şi la arbitri cu carte de vizită impresionantă, şi bine face. ■Sandor Puhl, unul dintre cei mai buni arbitri de fotbal din lume nu va mai arbitra nici un meci organizat sub egida forumului european, timp de un an de zile. Noroc că are după ce ... trăi. ■ Echipa de fotbal Steaua Bucureşti a fost invitată în zilele de 27-28 decembrie la un turneu de sală la Eindhoven, alături de echipe olandeze, belgiene şi daneze. Cheltuielile de deplasare vor fi suportate de către organizatori. Felicitările şi dansul ... de Anul Nou.

continuare în pag.4 n.i.d.

IOSIF TÂLVAN: „Joc când mă solicită domnul Hizo!"

Trecut iniţial pe foaia de arbitraj doar rezervă la meciul Dinamo-Apullum, exinteristul Iosif Tâlvan a intrat în joc încă din min. 4 odată cu accidentarea lui Bătrânu. Obligat să faulteze în min. 66, Tâlvan a fost eliminat, dar Hizo recunoştea că elevul său n-avusese altă soluţie.

După joc, Tâlvan avea să-mi spună că nu ştie nimic despre zvonurile din presă legate de întoarcerea sa fie la F.C. Inter, fie la „U" Cluj, asigurându-mă că, fiind jucătorul lui Dinamo, joacă atunci când îl solicită antrenorul său.

Şi totuşi, ce bine i-ar sta decât rezervă la Dinamo, titular la F.C. Inter!

M.B.

Minutul 91

Cadouri drăguţe, în ghete micuţe

De Moş Niculae, echipele cu dare de mână şi cu punga plină şi-au făcut cadouri din ... puncte albe, pentru zile negre. S-a jucat pe frig şi zloată, de să nu scoţi nici câinele din casă, dar nimeni n-a făcut-o degeaba, nici măcar amărâţii din Valea Jiului, care şi-au lustruit frumos ghetuţele cu crampoane vineri seara, iar sâmbătă dimineaţa le-au găsit pline cu „verzişori" de la Dunăre (Doar nu vă imaginaţi că studenţii de pe Someş se scaldă în bani, numai că, peste o săptămână, gălăţenii se vor duce la Cluj ca la nuntă, urmând să-şi primească dividendele). Dar, că tot am luat-o cu pluta pe apa previziunilor, pot să vă spun că nici

continuare în pag.4 n.i.d.

Dialoguri de vacanţă

CAŞOLŢAN DĂ GOLURI ... ÎN UNGARIA

Însoţit de un superb Boxer pe care-l creşte de patru luni, Caşoltan a asistat, din tribuna oficială a „Municipalului" la partida de „cupă" Dinamo - Apullum. Bucuroşi de revedere, am schimbat câteva cuvinte.

- Ce mai faci Caşule?

- Bine. Sunt în vacanţă, până în 5 ianuarie '98.

- Ce isprăvi a făcut echipa ta Zalahuş Z.T.E. Zalaegerszeg în turul campionatului Ungariei?

- Suntem o formaţie mai degrabă de pluton, care n-are ambiţii foarte mari. Lăsăm grijile luptei pentru titlu altora. Am terminat turul pe locul 10, cu 21 de puncte şi sperăm să mai urcăm un loc, poate două, în retur.

- La F.C. Inter n-ai mai prea găsit „drumul spre gol". Ai avut mai mult succes în Ungaria?

- Nu ştiu dacă pot vorbi de un succes. Am înscris 5 goluri în campionat şi 3 în „Cupa Samsung". Cei de la Zalaegerszeg sunt mulţumiţi de mine!

- Ce nivel are fotbalul ungar?

- Unul acceptabil. Jucăm numai în nocturnă. Comparativ cu fotbalul românesc, cel din Ungaria este, cum să vă spun, mai puţin încrâncenat. E mai multă mingicăreală. Lipsesc duelurile fizice dure. De altfel, arbitrii sunt foarte severi. Te sancţionează pentru orice gest deplasat. Eu am simţit asta pe propriami piele, fiind suspendat 3 etape pentru un cartonaş roşu. Şi chiar dacă, pe plan internaţional, fotbalul ungar nu mai scoate de mult capul în lume, să ştiţi că echipele de primă ligă sunt cu adevărat profesioniste. Nu se fac cantonamente deloc. Jucătorii se prezintă la stadion cu o oră şi jumătate înainte de începerea partidei. Dacă eşti în formă şi joci bine rămâi în echipă. Dacă nu, te aşteaptă banca rezervelor. Din fericire eu n-am prea ... încălzit-o! In rest, ce să vă spun? Mi-am dus cu mine soţia şi fetiţa, stăm într-un apartament închiriat de club şi ... suntem mulţumiţi.

- Cât câştigi Caşule?

- Contractul şi primele de joc sunt confidenţiale. Am un salariu lunar de 80.000 forinţi, ceea ce înseamnă 750 DM. Pentru un jucător care a schimbat prefixul, e bine. Sănătoşi să fim!

- Succes, Caşule şi mulţumesc de interviu!

A consemnat

Mircea BIŢU

Rugby - Divizia naţională

S-a tras cortina

Sâmbătă s-a disputat ultima etapă a turului actualei ediţii de campionat. A fost o etapă a gazdelor care au câştigat „pe linie".

Sibienii au evoluat la Cluj în compania studenţilor. La joc a lipsit brigada de arbitri delegată iniţial, blocată în trafic pe Valea Prahovei din cauza unui accident.

La propunerea clujenilor, având acordul oaspeţilor şi girul secretarului federaţiei, a arbitrat localnicul I. Bărnuţiu. A fost o întâlnire spectaculoasă desfăşurată într-o deplină sportivitate, încheiată cu victoria studenţilor, scor 45-25 (28-15). Pentru CSM Foresta au înscris Troancă (2), Secelean şi A. Iulian - încercări, A. Iulian - 1 tr. şi 1 l.p. Au evoluat Florea, Borş, Voicu, Urdea, Badiu, Secelean, Troancă, Zeicu, A. Iulian, Despa, Amarie, Păculea, A. Banciu, C. Fugigi, Nedelcu, Ciulei, Borcan, Dumitru.

În derby-ul etapei Dinamo a învins categoric, campioana „en titre" Farul, scor 56-26, încheind turul pe prima poziţie a clasamentului. Steaua acuză încă şocul înfrângerii din partida cu dinamoviştii, încheind 48-26 în compania Rulmentului

continuare în pag.4

G. RADU

Ce este şi ce îşi propune

Academia Olimpică Română - Filiala Sibiu?

Într-un număr anterior, prezentam cititorilor "Tribunei sporturilor" o ştire despre înfiinţarea la Sibiu a filialei Academiei Olimpice Române, cu precizarea că vom reveni cu amănunte. Pentru a afla aceste amănunte ne-am adresat prof. Marcel Avram, cu rugămintea de a ne informa **"ce este şi ce îşi propune Academia Olimpică din România?"** Iată ce ne-a declarat dânsul:

- La data de 22 martie 1991, a luat fiinţă Academia Olimpică Română, în baza Hotărârii Adunării Generale a Comitetului Olimpic Român. Academia Olimpică Română este organizată în conformitate cu principiile Cartei Olimpice şi funcţionează ca o instituţie a C.O.R. Aceasta are ca obiective: Promovarea ideilor generoase ale olimpismului, a spiritului şi principiilor olimpismului în activităţile sportive din România; Studierea aspectelor istorice, culturale, etnice şi sociologice ale mişcării olimpice din ţara noastră, precum şi a Jocurilor Olimpice; Promovarea spiritului de luptă împotriva violenţei şi a dopajului în sport; Contribuţia la formarea în spiritul idealurilor olimpice a specialiştilor în educaţia fizică şi sport; Organizarea anuală a unor sesiuni de comunicări cu temă olimpică.

Această Academie are filiale judeţene care până în prezent se află în 16 judeţe. În prezenţa secretarului Academiei Olimpice Române şi în acelaşi timp director general în Ministerul Tineretului şi Sportului, dl. Arthur Hoffmann, s-a constituit un comitet de iniţiativă pentru crearea unei filiale şi în judeţul Sibiu, la care au participat personalităţi în domeniul tineretului şi sportului din următoarele departamente: **Învăţământul superior** (dl. conf. Flaviu Stoica - şeful catedrei de Educaţie Fizică a Universităţii "Lucian Blaga" Sibiu); **Învăţământul preuniversitar** (dl. prof. Marcel Avram - inspector şcolar de specialitate la ISJ); dl.col. Vasile Lujerdean - instructor şef cu educaţia fizică militară la A.T.U.; dl. maior Ştefan Pop - şeful Biroului de combatere a delincvenţei juvenile al **Poliţiei judeţene**; prof. Gheorghe Giurgiu - director la **DJTS Sibiu** şi d-na Monica Cristescu, din partea Departamentului Tineret al **DJTS** Sibiu. În această componenţă s-a hotărât că la Sibiu poate să funcţioneze o filială a A.O.R. şi s-a hotărât, în unanimitate, ca director să fie prof. Marcel Avram, iar secretar d-na Monica Cristescu. S-a pus problema unui sediu pentru această instituţie şi s-a stabilit că poate fi realizat în condiţii care să ofere posibilitatea de lucru optimă şi cu dotarea de ultimă oră, în cadrul noului sediu al Inspectoratului Şcolar Judeţean din str. Berăriei. Urmează ca în cadrul Academiei Olimpice Române să se valideze nominalizările făcute la întâlnirea de constituire a filialei Academiei.

În conformitate cu statutul Academiei şi al filialelor judeţene, urmează să se organizeze structural filiala, să se stabilească responsabilitatea celor 4 secţiuni: * Promovarea olimpismului * Organizarea de activităţi specifice * Studii şi cercetări * Formarea şi perfecţionarea personalului de specialitate.

Deci, în cursul săptămânii 8-12 decembrie urmează să se facă nominalizările definitive pe funcţiile menţionate, după care, fiecare secţiune îşi va aproba componenţa care să-i asigure o activitate coerentă, cu finalităţi clar stabilite. În ziua de 13 decembrie, dl. prof. Marcel Avram este convocat la şedinţa Consiliului A.O.R. unde trebuie să prezinte proiectul planului de acţiune pe anul 1998.

Reamintim că întreaga activitate este voluntară, nici una din funcţii nefiind remunerată, cei angajaţi în această iniţiativă fiind animaţi de ideea că principiile olimpismului în sport pot fi transferate cu succes în toate domeniile educaţionale, unde problematica ridicată de consumul de droguri, de violenţă etc. este o realitate pentru eradicarea căreia nu trebuie precupeţit nici un efort.

Ilie IONESCU

La Liceul "Onisifor Ghibu"

Ora de educaţie fizică se desfăşoară în cea mai modernă sală de sport

O recentă vizită în cartierul Ştrand, mi-a îndreptat paşii spre o clădire nouă, modernă, construită în anul 1994, în care animaţia de afară, cât şi din interior, mi-au atras atenţia. Aşa am făcut cunoştinţă cu Liceul "Onisifor Ghibu", unitate şcolară unde învaţă un număr de 774 elevi, împărţiţi astfel: 234 la ciclul primar, 189 la cel gimnazial şi 351 la ciclul liceal, având ca director pe prof. Dorin Bonciu, iar director adjunct pe prof. Maria Opriş.

Dar nu pentru a constata activitatea şcolară a acestui liceu am poposit aici, ci pentru a cunoaşte cum se desfăşoară ora de sport. Şi, spre surprinderea mea, am constatat că pentru această disciplină şcolară, aici se află una dintre cele mai moderne baze sportive şcolare din judeţ, şi poate din ţară. Stau de vorbă cu prof. Marcel Avram, şeful de catedră educaţie fizică şi sport, la care mai activează prof. Ioan Toacşe, la ciclul primar, iar cu ora prof. Coriolan Lupu şi Maria Fuior. Iată pe ce se bazează argumentele prof. Marcel Avram când afirmă că se bucură de condiţii materiale excepţionale: sala de sport, proiectată iniţial pe dimensiunile 40 m lungime şi 18 m lăţime, a fost realizată la scară redusă, adică 36x18 aflată la etaj şi cu încă două săli mici la parter pentru clasele I-IV. În sala mare se poate practica volei, baschet şi handbal, iar pe timp nefavorabil, de ea beneficiază şi secţiile de tenis de câmp, volei şi baschet ale CSŞ Sibiu.

Baza sportivă în aer liber, complet împrejmuită, cuprinde două terenuri regulamentare de handbal, 4 terenuri de baschet şi tot atâtea de volei. Baza mai are două terenuri de tenis, o groapă de sărituri şi o pistă de atletism de 200 m.

A consemnat
Ilie IONESCU

Campionatul judeţean de fotbal

Scoruri mari în ultima etapă a turului

● **Euroil - Sevişul 5-4 (3-1).** Fosta divizionară din Sălişte - amintindu-şi de statutul avut în anteriorul sezon - şi-a valorificat cu precizie avantajul terenului, învingând greu, dar meritat, o adversară tenace şi ambiţioasă, care şi-a apărat cu maximă dăruire şansele. Au punctat: I. Cunţan (12, 23, 56), D. Bîrsan (19, din penalti) şi N. Tudosoiu (83) în contul biruitorilor, N. Ploscaru (15), M. Grecu (70), N. Haşegan (80, din lovitură de la 11 m) şi L. Frăţilă (90, autogol) pentru şelimbăreni. ● **Hapomex - Gloria 5-1 (1-1).** După o primă repriză sensibil echilibrată, în care oaspeţii au modificat cei dinâti tabela de scor, graţie golului realizat de C. Blaga în min. 24, iar amfitrionii au egalat cu câteva zeci de secunde înaintea pauzei, prin I. Moga, fosta lideră din Nocrich a capotat surprinzător de uşor în faţa unei partenere de întrecere, care s-a detaşat clar în urma golurilor înscrise de V. Martin în min. 58 şi 75 şi P. Iuga (77, 85). ● **Cibinul - Flacăra 16-0 (6-0).** La Cristian, localnicii aflaţi în excelentă dispoziţie de joc şi cu un atac penetrant, şi-au spulberat, pur şi simplu adversarii, care n-au trecut decât de câteva ori de centrul terenului. Autorii golurilor: C. Mărăşescu (5, 33, 62, 65, 73, 85), V. Murguleţ (8, 81), D. Lazăr (9, 10, 40), A. Pipernea (55, 87), Z. Haiduc (76, 86) şi G. Macrea (83). ● **Unirea - Vulturii 3-3 (2-2).** Evoluând tot la Sălişte - dar parcă mult mai hotărâţi - miercurenii, deşi au condus la un moment dat cu două goluri au depus multiple eforturi pentru a realiza în final remiza dorită. Au marcat: D. Suciu (15), V. Dăneţiu (20) şi A. Bercheşan (85) pentru aşazisele "gazde" M. Armie (32), I. Cotuţ (35) şi M. Mircea (60) pentru unsprezecele din Şura Mică. ● **Arsenal 95 - Tractorul 3-1 (0-0).** Formaţia "tunarilor" sibieni, cu toate că a controlat cu suficienţă întâlnirea, s-a desprins abia în repriza secundă de agasanta sa parteneră de întrecere, când a finalizat, prin I. Bulea (53) şi D. Diţu (70, 85) trei reuşite şarje ofensive. Golul de onoare al ighişenilor a fost marcat în min. 75 de I. Sălcudean care a transformat cu precizie un 11 metri. ● **Viitorul - Recolta Moşna 4-0 (2-0).** Rutinata echipă din Târnava, corect orânduită în teren şi dominând partida de la un cap la celălalt, s-a impus lejer ca urmare a golurilor marcate de F. Baciu (7), I. Core (10), C. Istvan (78, din 11 m) şi C. Rusu (86). ● **Flapo - Progresul Orlat 3-0.** Orlăţenii nu s-au prezentat la Păucea, formaţia locală trecând în fruntea clasamentului datorită golaverajului superior faţă de Gloria Nocrich. ● **Recolta Alma - Progresul Dumbrăveni 3-4 (1-2)** Unsprezecele oaspeţilor, evoluând mai aproape de valoarea jucătorilor ce-l alcătuiesc s-a detaşat cu dificultate, dar sigur, de un adversar arţăgos, care şi-a apărat cu demnitate şi sportiv culorile. Au înscris: D. Forgaciu (de două ori), E. Milea şi M. Grecu pentru învingători, N. Surdu (de două ori) şi T. Stan pentru gazde. **V.M.**

Clasamentul

1. Flapo Păucea	15	10	0	5	40-25	30
2. Gloria Nocrich	15	10	0	5	40-30	30
3. Progresul D-veni	15	9	0	6	45-31	27
4. Sevişul Şelimbăr	15	9	0	6	39-35	27
5. Vulturii Şura Mică	15	7	5	3	34-24	26
6. Viitorul Târnava	15	8	1	6	37-26	25
7. Recolta Moşna	15	8	1	6	40-38	25
8. Hapomex Ruşi	15	7	2	6	38-30	23
9. Progresul Orlat	15	7	1	7	23-29	22
10. Cibinul Cristian	15	7	0	8	44-30	21
11. Arsenal 95 Sibiu	15	6	1	8	30-34	19
12. Recolta Alma	15	5	3	7	35-35	18
13. Tractorul Ighiş	15	5	2	8	35-37	17
14. Euroil Sălişte	15	5	2	8	34-44	17
15. Flacăra Şura Mare	15	4	1	10	20-56	13
16. Unirea Miercurea	15	3	1	11	23-53	10

Popice Campionatul judeţean

În cadrul Campionatului judeţean de popice rezervat seniorilor, arena Electrica din Sibiu a găzduit partida dintre echipa veteranilor C.F.R. I şi formaţia Electrica II câştigată la mustaţă de prima cu 2567 la 2566 p.d. S-au remarcat popicarii Ilie Geleriu - 451 p.d., Valentin Costea - 451 p.d. de la Veterani respectiv Gheorghe Onă - 446 şi Ioan Stoichiţă - 446 p.d. de la Electrica.

În partida dintre juniori Electrica a câştigat în faţa Veteranilor 2 cu 2400 - 0, deoarece Veteranii CFR 2 nu au prezentat echipa completă.

În cadrul etapei a II-a Concefa Sibiu a învins pe Veterani C.F.R. cu 2613-2352 p.d.

I. MOŞU

PROGRAM TVR

Luni, 8 decembrie

Programul 1: 12.00 TVR Info 12.05 Secretul (s/r) 13.00 Avocatul poporului (r) 14.00 TVR Info 14.10 Cristal (s/r) 15.00 Meridianele dansului (r) 15.30 Memoria exilului românesc (r)16.00 Emisiune în limba maghiară 17.35 Casă de piatră (s) 18.00 Arhive româneşti 18.30 Interactiv Tele-Joc 19.00 Sunset Beach (s) 19.55 Doar o vorbă "săţ-i" mai spun! 20.00 Jurnal 21.15 Echipa de intervenţie (s) 22.15 Feţele schimbării 23.15 Jurnalul de noapte 23.30 Canary Wharf (s) 23.55 Scena 0.25 Pop Show - Nocturn

Programul 2: 12.00 Sunset Beach (s/r) 16.00 Micaela (s) 16.50 Cristal (s) 20.00 Secretul (s) 22.00 Impact final (f)

Marţi, 9 decembrie

Programul 1: 6.00 România: Ora 6, fix! 8.30 Sailor Moon (d.a./r) 9.00 TVR Cluj-Napoca 10.00 TVR Info 10.05 TVR Iaşi 11.00 TVR Timişoara 12.00 TVR Info 12.05 Secretul (s/r) 13.00 Credo (r) 14.00 TVR Info 14.10 Cristal (s/r) 15.00 Ziua Internaţională a Handicapaţilor 15.30 Eccleziast '97 16.00 Emisiune în limba maghiară 17.00 TVR Info 17.10 Sailor Moon (d.a.) 17.35 Casă de piatră (s) 18.00 În flagrant 18.30 Interactiv Tele-Joc 19.00 Sunset Beach (s) 19.50 Agenda muzelor 19.55 Doar o vorbă "săţ-i" mai spun 20.00 Jurnal 21.15 La volan 21.35 Fotbal: Aston Villa - Steaua 23.35 Jurnalul de noapte 23.50 Canary Wharf (s) 0.15 Universul cunoaşterii 1.00 Am strâns toamnă după toamnă

Programul 2: 8.55 Echipa de intervenţie (s/r) 10.30 Efecte secundare (s/r) 12.00 Sunset Beach (s/r) 16.00 Micaela (s) 16.50 Cristal (s) 20.00 Secretul (s) 23.30 Handbal feminin

Miercuri, 10 decembrie

Programul 1: 6.00 România: Ora 6 fix! 8.30 Sailor Moon (d.a./r) 9.00 TVR Cluj-Napoca 10.00 TVR Info 10.05 TVR Iaşi 11.00 TVR Timişoara 11.55 Fotbal 14.00 TVR Info 14.10 Cristal (s/r) 15.00 Tradiţii 15.30 Pro Patria 16.30 Tribuna partidelor parlamentare 17.00 TVR Info 17.10 Sailor Moon (d.a.) 17.35 Casă de piatră (s) 18.00 Medicina pentru toţi 18.30 Interactiv Tele-Joc 19.00 Sunset Beach (s) 19.50 Agenda muzelor 19.55 Doar o vorbă "săţ-i" mai spun 20.00 Jurnal 21.00 Impact * Operaţiunea Vama 21.30 Fotbal: Juventus Torino - Manchester United 23.35 Jurnalul de noapte 23.50 Cultura în lume 0.20 Fotbal: Bayer Leverkusen - AS Monaco

Programul 2: 8.30 Canary Wharf (s/r) 12.00 Sunset Beach (s) 16.00 Micaela (s) 16.50 Cristal (s) 20.00 Secretul (s) 22.00 Judecător şi poliţist (f)

Joi, 11 decembrie

Programul 1: 6.00 România: Ora 6 fix! 8.30 Sailor Moon (d.a./r) 9.00 TVR Cluj-Napoca 10.00 TVR Info 10.05 TVR Iaşi 11.00 TVR Timişoara 12.00 TVR Info 12.05 Secretul (s/r) 13.00 Sensul tranziţiei (r) 14.00 TVR Info 14.10 Cristal (s/r) 15.00 Dialog 15.30 Pompierii vă informează! 15.45 Lege şi fărădelege 16.00 Convieţuiri 17.00 TVR Info 17.10 Sailor Moon (d.a.) 17.35 Casă de piatră (s) 18.00 Timpul Europei 18.30 Interactiv Tele-joc 19.00 Sunset Beach (s) 19.45 Rezultatele tragerilor Super Loto 5/40 şi Expres 19.50 Agenda muzelor 19.55 Doar o vorbă "săţ-i" mai spun 20.00 Jurnal 21.15 Dr. Quinn (s) 22.15 Cu ochii'n patru 23.05 Pariul trio 23.10 Jurnalul de noapte 23.50 Bank-Note 0.20 Magazin muzical-umoristic Programul 2: 8.30 Canary Wharf (s) 12.00 Sunset Beach (s/r) 16.00 Micaela (s) 20.00 Secretul (s) 20.55 Handbal feminin 22.30 Jenny Marx (f)

Vineri, 12 decembrie

Programul 1: 6.00 România: Ora 6 fix! 8.30 Sailor Moon (d.a./r) 9.00 TVR Cluj-Napoca 10.00 TVR Info 10.05 TVR Iaşi 11.00 TVR Timişoara 12.00 TVR Info 12.05 Secretul (s) 13.00 Convieţuiri 13.30 Sănătate, că-i mai bună decât toate! (r) 14.00 TVR Info 14.10 Cristal (s/r) 15.00 De la lume adunate... 15.30 Emisiune în limba germană 17.00 TVR Info 17.10 Portret în oglindă 17.35 Casă de piatră (s) 18.00 D.a. 18.30 Treptat-treptat (s) 19.00 Sunset Beach (s) 19.50 Agenda muzelor 19.55 Doar o vorbă "săţ-i" mai spun 20.00 Jurnal 21.15 Sfârşitul drumului (f) 22.55 La volan. 153.014 km 23.15 Jurnalul de noapte 23.30 Planeta Cinema 0.20 Cinematograful de noapte * Justiţiarul

Programul 2: 8.30 Canary Wharf (s/r) 8.55 Dr. Quinn (s/r) 12.00 Sunset Beach (s/r) 16.00 Micaela (s) 16.50 Cristal (s) 20.00 Secretul (s) 22.20 Lumea sportului 23.00 Berlin Alexanderplatz (s)

Sâmbătă, 13 decembrie

Programul 1: 7.00 Bună dimineaţa de la Iaşi! 8.30 Alfa şi Omega 9.00 TVR Info 9.05 Feriţi-vă de măgăruş! 10.00 Viata ca în viaţă (s) 10.15 Vremuri minunate la Spessart (f) 12.30 Mork şi Mindy (s) 13.00 Ecranul 13.30 Mapamond 14.00 TVR Info 14.10 Turnul Babel 16.00 Scena politică 16.30 A doua alfabetizare 17.00 Start-Rec 18.00 Disney (d.a.) 18.30 Hollyoaks (s) 19.00 Teleenciclopedia 19.50 Agenda muzelor 19.55 Doar o vorbă "săţ-i" mai spun 20.00 Jurnal 21.00 Efecte secundare (s) 21.55 Cum vă place! 23.35 TVR Info 23.40 Dublă expunere (s) 0.30 Arena AS

Programul 2: 8.30 Lupii aerului (s) 10.55 Fotbal: Universitatea Cluj - Oţelul Galaţi 14.00 Strindberg (s) 16.00 Micaela (s) 16.50 Cristal (s) 20.00 Mini-serie: Patru surori (III) 21.50 Mini-serie: Patru surori (IV)

Duminică, 14 decembrie

Programul 1: 7.00 Bună dimineaţa de la Cluj! 8.30 Lumină din lumină 9.00 TVR Info 9.05 Legenda Albei ca Zăpada (d.a.) 9.35 Aventurile lui Shirley Holmes (s) 10.00 Ala-bala, portocala! 10.45 Biserica satului 11.00 Viaţa satului 12.30 Tezaur folcloric 12.55 Fotbal: FC Argeş Piteşti - Rapid Bucureşti 14.50 Turnul Babel 17.30 Atlas 18.00 Aladdin (d.a.) 18.30 Ce vrăji a mai făcut nevasta mea, Samantha? (s) 18.55 Robingo 19.40 Duminica sportivă 19.55 Doar o vorbă "săţ-i" mai spun 20.00 Jurnal 20.55 Rezultatele tragerilor Loto Special 6/49 şi Noroc 21.00 Din nou printre voi (f) 22.45 Whitesnake în concert la Sala Palatului din Bucureşti (II) 23.40 TVR Info 23.45 Pariul trio 23.50 Portrete în acvaforte 0.20 La ceas aniversar

Programul 2: 8.30 Lupii aerului (s) 9.25 Filmele săptămânii 14.00 Strindberg (s) 16.00 Micaela (s) 16.50 Cristal (s) 19.25 Repriza a treia

MAPAMOND SPORT

Aşchia nu sare departe de trunchi

Despre Paolo Maldini se poate spune că, la această oră, este unul dintre cei mai mari fotbalişti ai mapamondului. Crescut în umbra tatălui său, fostul internaţional Cesare Maldini, actualul selecţioner al „squadrei azzura", Paolo şi-a dovedit extraordinarul talent încă din vremea junioratului. Acest fapt nu a scăpat ochiului format al antrenorului de atunci al „rossonerilor", Arrigo Sacchi, care l-a promovat fără să stea prea mult pe gânduri la prima echipă. Iar tânărul Maldini a confirmat aşteptările încă de la debutul pe „San Siro" şi apoi în tricoul naţionalei italiene. Jocul său complet, capacitatea de a evolua pe mai multe posturi, fundaş stânga în special, dar şi libero, atunci când era imperios necesar, i-a entuziasmat pe temperamentalii suporteri peninsulari, fiind unul din puţinii fotbalişti din Il Calcio iubit de tifosii lui Milan şi respectat, deopotrivă, de fanii celorlalte echipe.

În urma evoluţiilor lui constant bune, era şi firesc ca şi alte mari puteri de pe bătrânul Continent să încerce marea cu degetul, sperând să-l poată face să se despartă de „diavolul milanez". Însă toate ofertele venite în Via Turatti, unele extrem de generoase au fost refuzate fără nici un fel de discuţii. „Paolo e omul pe care mă bazez cel mai mult în tentativa de a readuce Milanul între echipele de elită ale Europei", a declarat Fabio Capello, antrenorul roş-negrilor. Iar preşedintele, şi totodată patronul, Silvio Berlusconi a spus că „după retragerea lui Baresi, Paolo e singurul care merită să preia banderola".

Fotografia săptămânii

"Pauza s-a terminat, scufundarea!"

Cupa UEFA

În manşa a doua a optimilor de finală sunt programate partidele:
Aston Villa - Steaua (1-2)
Schalke 04 - Sporting Braga (0-0)
Spartak Moscova - Karlsruhe (0-0)
VfL Bochum - Ajax (2-4)
Lazio Roma - Rapid Viena (2-0)
Inter Milano - Strasbourg (0-2)
Auxerre - Twente Enschede (1-0)
Atletico Madrid - Croaţia Zagreb (1-1)
Meciurile vor avea loc marţi, 9 decembrie a.c., cu excepţia întâlnirii VfL Bochum - Ajax Amsterdam, care se va disputa la 11 decembrie.

Liga Campionilor

Ultima etapă a anului

Miercuri, 10 decembrie a.c., vor avea loc meciurile ultimei etape din grupele preliminare ale Ligii Campionilor, decisive pentru desemnarea celor opt echipe (6 lideri de grupă şi două cel mai bine „dotate" de pe locul secund).
Iată clasamentele şi programul ultimelor partide:

Grupa A

1. Borussia Dortmund	5	4	0	1	11-3	12
2. A.C. Parma	5	2	2	1	5-4	8
3. Sparta Praga	5	1	2	2	6-8	5
4. Galatasaray	5	1	0	4	3-10	3

Sparta - Borussia şi Galatasaray - Parma.

Grupa B

1. Manchester United	5	5	0	0	14-4	15
2. Juventus Torino	5	3	0	2	11-8	9
3. Feyenoord Rotterdam	5	2	0	3	7-10	6
4. FC Kosice	5	0	0	5	2-12	0

FC Kosice - Feyenoord şi Juventus - Manchester United.

Grupa C

1. Dinamo Kiev	5	3	2	0	13-4	11
2. Eindhoven	5	2	2	1	7-6	8
3. Newcastle	5	1	1	3	5-8	4
4. Barcelona	5	1	1	3	5-12	4

PSV Eindhoven - FC Barcelona şi Newcastle - Dinamo Kiev

Grupa D

1. Real Madrid	5	3	1	1	.11-4	10
2. Rosenborg	5	3	1	1	11-6	10
3. FC Porto	5	1	1	3	3-7	4
4. Ol. Pireu	5	1	1	3	4-12	4

Real Madrid - FC Porto şi Olimpiakos Pireu - Rosenborg

Grupa E

1. Bayern München	5	4	0	1	13-5	12
2. Paris S.G.	5	3	0	2	9-9	9
3. Besiktas Istanbul	5	2	0	3	5-7	6
4. IFK Göteborg	5	1	0	4	3-9	3

Bayern - IFK şi PSG - Besiktas

Grupa F

1. Monaco	5	4	0	1	13-6	12
2. Bayer Leverkusen	5	4	0	1	9-5	12
3. Sporting Lisabona	5	1	1	3	7-10	4
4. Lierse	5	0	1	4	2-10	1

Sporting - Lierse şi Leverkusen - Monaco

Karl-Heinz Rummenigge găseşte mereu soluţii (II)

- Şi succesul lui Bayern se traduce în mărci...

R.: Pentru noi, succesele sportive sunt rezultatele unei munci asidue. Astăzi, fotbalul este o ramură a economiei. În zece ani, bugetul lui Bayern a fost înmulţit de şase ori. Este normal ca problemele financiare să aibă din ce în ce mai mare avengură.

- Numai că cluburile europene nu au aceleaşi reguli ale jocului...

R.: Exact. Am jucat în Italia şi acolo este cunoscut faptul că se pot face deficite enorme. Ceea ce nu este acceptat la Bayern. Nu ne putem permite o pierdere de 20 de milioane de mărci. Vreau cele mai bune rezultate, dar nu toate mijloacele sunt justificate de acest lucru. Nu vreau o gestionare iresponsabilă a la Tapie care ne-ar duce la bancrută. Trebuie să ducem o politică serioasă, realizată prin stabilitate şi siguranţă. De exemplu, este în afara oricărei discuţii să-l cumpărăm pe Ronaldo. Chiar dacă, financiar, noi am putea face acest lucru, nu suntem siguri că publicul ar accepta (n.r. 12,5 % din populaţia activă a Germaniei este în şomaj). Aici există, ca şi în Franţa, o filosofie diferită. Aceste două ţări sunt supuse unei fiscalităţi foarte dure. Este un control sever asupra gestiunii cluburilor. Şi în ciuda tuturor lucrurilor, cluburile reuşesc la cel mai înalt nivel şi echipa naţională are rezultate bune. Acest lucru dovedeşte că poţi avea talentul de a conduce o echipă „cu cap" şi să cunoşti şi succesul internaţional. Este foarte important pentru viitor să nu cedăm nebuniei transferurilor care a urmat legii Bosman. Un club trebuie să ştie când să zică „nu".

- Acesta este motivul pentru care Bayern n-a răspuns acum doi ani supraofertei echipei Dortmund pentru a recupera cei mai buni jucători germani (n.n. Dortmund a cucerit Liga Campionilor, dar nu a putut recruta în intersezon din cauza enormei sale mase salariale şi acum se găseşte la coada clasamentului în Bundesliga)?

R.: Exact. Tocmai de aceea nu am răspuns ofertei Milanului în ceea ce-l privea pe Christian Ziege. El a primit o ofertă de 8 milioane de franci salariu net, ceea ce însemna 17 milioane brut în Germania. Este un bun jucător. Chiar excelent. Dar dacă el valorează 8 milioane, următorul jucător trebuie să valoreze 7, iar unul mediu 6. Este o spirală infernală care nu are ieşire. Este foarte periculoasă pentru un club.

- Atunci, care ar fi soluţia?

R.: Trebuie să reuşeşti o recrutare inteligentă. Un exemplu bun, pentru mine, este Lizarazu. Este un super jucător de un mare nivel. A costat 18 milioane şi este încă accidentat. Dar are ambiţia extraordinară de a se lupta pentru a-şi reface forma. Şi mai ales, şi-a dovedit ataşamentul faţă de club. A înţeles spiritul de care are nevoie Bayern München.

- Acum, povesteşte-ne despre Bayern, ca formaţie care dă nişte mari valori...

R.: În vremea mea, jucătorii rămâneau aproape toată cariera lor la acelaşi club. Eu am fost plecat, dar la Bayern am jucat 10 ani. Franz, Uli, Wolfgang Dremmler şi Gerd Muller nu au cunoscut decât Bayernul. Datele problemei s-au schimbat şi nu mai poţi cere unui jucător să-şi petreacă întreaga viaţă la München. Dar nu ne dorim nici mercenari. Banii sunt importanţi, este evident. Dar fotbaliştii noştri trebuie să vrea să vină la Bayern. Trebuie să se identifice cu acest club. Bayernul nu este finalul unei cariere, ci începutul ei. Când un jucător vine la noi, trebuie să ştie că se integrează într-un club unde ambiţiile sportive sunt foarte ridicate, dar unde promisiunile trebuie ţinute şi nimeni nu poate să-şi bată joc de munca sa şi a altora.

- Te referi la atacanţii care, în trecut, nu au reuşit întotdeauna la München, şi în special la Jean-Pierre Papin?

R.: La München atacanţii nu au o sarcină uşoară, căci ei vin după un Gerd Muller, Uli Hoeness, după mine. Publicul este deci deosebit de exigent. Jean Pierre a fost cazul clasic de jucător ghinionist, blestemat, căruia i-a venit greu să se integreze şi să se relanseze, pentru că este dificil să te relansezi după ce treci de vârsta de 30 de ani. Dar el a fost cel care ne-a calificat la Kiev şi cel puţin pentru acest lucru merita transferul. Şi nu cred că azi Jean Pierre Papin poate gândi ceva negativ despre Bayern.

- Dar Bayernul are probleme cu atacanţii.

R.: Toţi jucătorii trebuie să se integreze într-un oraş nou, să se obişnuiască cu un campionat nou. Nu este o particularitate a Bayernului. Cred că de doi ani încoace, datorită unei stabilităţi sporite, am reuşit în sfârşit să găsim atacanţi de valoare. Klinsmann a fost remarcabil. A reuşit 16 goluri în campionat şi 15 în cupa europeană, ceea ce este un record continental. Astăzi, Rizzitelli, care a fost foarte răbdător anul trecut, suportând accidentările şi criticile, se descurcă bine. Ca şi Elber, de altfel.

- Bayern este dirijat de vechii săi jucători. Contribuie acest lucru la succesul său?

R.: Jucătorii care au cunoscut mari emoţii alături de acest club au tragere de inimă să-l sprijine. Ei întrupează continuitatea, filosofia acestui club. Am stabilit un protocol pentru a fixa în scris punctele asupra cărora suntem cu toţii de acord, pentru a determina politica lui Bayern München. Sunt din ce în ce mai mulţi bani investiţi în fotbal. Trebuie ca Bayern să arate o oarecare solidaritate cu alte formaţii, este important să se menţină o competiţie internă de un înalt nivel. Fără acest lucru, riscăm, ca şi Portugalia, să ne pierdem renumele la nivel european.

- Între Beckenbauer, Hoeness şi tine, Bayernul trebuie să-şi formeze personalităţi foarte puternice. Cum realizaţi acest lucru?

R.: În primul rând, ne cunoaştem de mai bine de douăzeci de ani. Am câştigat împreună şi am avut o ambiţie comună ca clubul nostru să devină în fiecare zi mai mare şi mai puternic. Dar este adevărat că nu suntem mereu de acord cu mijloacele prin care să ne atingem scopul. Deci, ne certăm groaznic de mult. De cel puţin două ori pe lună. Şi atunci când survine o problemă suplimentară. Din discuţia în contradictoriu se naşte mereu o soluţie. Şi apoi, noi suntem jucători. Nu am pierdut din vedere faptul că fotbalul este un joc, un joc care are nevoie de bucuria de a câştiga.

FOTBAL, Divizia C

Au renăscut speranţele

Şoimii Sibiu - Minerul Berbeşti 2-0 (1-0)

Dan Călinescu şi Dan Mihăilă au început partida cu următorul 11: Pampea - Popuşoi, Sabău, Comăniciu, Radu C., Floare, Ilie Ovidiu, Luca - Huzoaică, Scridon, Tara.

Au mai evoluat Marinac, Munteanu, Neghirlă.

Arbitru de centru Daniel Badea - Bucureşti, observator - Petru Truţă, Alba Iulia.

Golurile echipei sibiene au fost înscrise de Scridon în min. 9, când a deviat inspirat în gol mingea plecată de la Luca, preluată şi continuată de Tara şi în min. 87 cu o foarfecă demnă de un generic TV. Pe parcursul jocului cel puţin 4 ocazii în care Scridon, Munteanu, Tara şi Marinac aflaţi numai cu portarul în faţă au ratat copilăreşte rotunjirea golaverajului. Au avut şi berbeştenii două bune situaţii rezolvate fericit de apărătorii gazdelor care, însă nu s-au sincronizat pe tot parcursul celor 90 minute de joc.

Este păcat că Floare a primit cel de al doilea cartonaş roşu în ultimele etape şi probabil va fi aspru pedepsit şi care alături de Stoica, şi el suspendat, vor lipsi în primele etape ale returului de foc care îi aşteaptă. Să sperăm că binevenita vacanţă îi va linişti pe jucători, antrenori, conducători pentru a remedia mecanismul unei echipe care merită mai mult. **I. PLEŞCA**

Rezultatele ultimei etape din tur: CFR Caransebeş - Termo Tr. Severin 2-1, Petrolul Stoina - F.C. Vâlcea 1-0, Minerul Certej - Minerul Lupeni 3-1, Drobeta Tr. Severin - Aluminiu Slatina 2-0, Unirea Petrolul Drăgăşani - Petrolul Ţicleni 0-1, Şoimii Compa Sibiu - Minerul Berbeşti 2-0, Parângul Lonea - Minerul Mătăsari 2-1, Arsenal Sadu - Severnav Tr. Severin 1-8, Petrolul Videle - Mine-Ral Rovinari 3-0, Rulmentul Alexandria - Minerul Uricani 2-0.

Clasamentul la finele turului

1. Rulmentul Alexandria	19	12	4	3	38-15	40
2. Drobeta Tr. Severin	19	12	3	4	30-12	39
3. Minerul Berbeşti	19	12	1	6	45-23	37
4. Petrolul Videle	19	10	4	5	31-18	34
5. Minerul Uricani	19	10	1	8	35-34	31
6. Unirea P. Drăgăşani	19	9	2	8	25-22	29
7. Aluminiu Slatina	19	9	1	9	21-40	28
8. Mine-Ral Rovinari	19	8	3	8	36-26	27
9. C.F.R. Caransebeş	19	9	0	10	39-33	27
10. Termo Tr. Severin	19	8	3	8	23-25	27
11. Petrolul Stoina	19	9	0	10	28-36	27
12. Parângul Lonea	19	9	0	10	29-41	27
13. Minerul Lupeni	19	8	1	10	27-36	25
14. Minerul Certej	19	8	1	10	28-28	25
15. Severnav Tr. Sev.	19	7	3	9	31-27	24
16. Minerul Mătăsari	18	6	4	8	30-28	22
17. FC Vâlcea	19	6	4	9	22-26	22
18. Petrolul Ţicleni	18	6	2	10	21-27	20
19. Şoimii Sibiu	19	6	1	12	18-31	19
20. Arsenal Sadu	17	5	0	12	15-44	15

Sibienii într-un parcurs de regularitate

urmare din pag.1

steril şi neinspirat, pornind chiar de la alcătuirea formaţiei (a celor 10) cu care au abordat partidele din preliminariile campionatului european.

Reflectat în această oglindă jocul de ansamblu al echipierilor de la C.S.U. Forest Sibiu nu poate decât să ne bucure. Certul profesionalism, tenacitatea şi simţul pedagogic al antrenorului Mircea Vulc, şi-au pus decisiv amprenta asupra jocului echipei, C.S.U. Forest îndeplinindu-şi, deja, cu trei etape înaintea încheierii primei părţi a campionatului, obiectivul stabilit, şi anume clasarea în prima grupă valorică 1-8, grupă din care se vor stabili, în final, echipele de pe podium.

În ultimele trei partide pe care le mai au de susţinut, sibienii vor întâlni pe teren propriu B.R.D. C.S.U. Ploieşti, sâmbătă, 13 decembrie, în deplasare, la Timişoara, pe „U" Elba, miercuri, 17 decembrie şi la Sibiu, sâmbătă, 20 decembrie, pe Erbaşu Steaua.

Vacanţa lor va fi, însă, foarte scurtă, se pare. Se fac eforturi, şi nu puţine şi uşoare, pentru a se asigura participarea elevilor antrenorului Mircea Vulc la tradiţionalul turneu de Anul Nou, organizat de Mihai Albu, distinsă personalitate a baschetului european, în Germania.

Ne face plăcere să constatăm că, în pofida tuturor greutăţilor, baschetbaliştii sibieni se află într-un benefic parcurs de regularitate. Felicitări!

Rezultatele etapei a IX-a

C.S.U. BRD Ploieşti - Herlitz Mobex Târgu Mureş 77-68, Sp.studenţesc Stollwerck - „U" Elba 71-59, Erbaşu Steaua - CSULPS Galaţi 85-57,

Clasament

1. Erbaşu Steaua	11	10	1	892:755	21
2. B.R.D. C.S.U. Ploieşti	11	8	3	905:814	19
3. C.S.U. Forest	11	8	3	1037:841	19
4. Herlitz Mobex	11	8	3	814:784	19
5. Sportul St. Stollwerck	11	4	7	775:861	15
6. „U" Elba Timişoara	11	3	8	822:902	14
7. Rapid Epson Bucureşti	11	2	9	900:997	13
8. C.S.U. LPS Galaţi	11	1	10	785:976	12

Etapa viitoare, 13 decembrie: **C.S.U. Forest Sibiu - BRD CSU Ploieşti, „U" Elba Timişoara - Rapid Epson Bucureşti, Herlitz Mobex Tg. Mureş - Erbaşu Steaua Buc, C.S.U. LPS Galaţi - Sp. Stud. Stollwerck Buc.**

Cadouri drăguţe, în ghete micuţe

urmare din pag.1

rapidiştii nu stau cu mâinile la subţiori, pregătindu-şi un week-end agreabil la Piteşti, cu ţuică fiartă (marca Dobrin) şi pupături amicale. Aşa că, în pragul sărbătorilor de iarnă, toată lumea e mulţumită. Cât despre stelişti, aceştia - pretextând că vor să se pregătească temeinic pentru returul cu Aston Villa - au bramburit campionat şi cupă răsturnând toate programările federalilor şi amânându-şi meciurile pentru la primăvară. De, cine poate, oase roade, însă teamă mi-e că oştenii lui Stoichiţă vor fi tăvăliţi rău la Birmingham, dar măcar nu vor avea pe cine arunca anatema.

● **Universitatea Craiova - FC Argeş 1-2 (0-1)** Nu mă poate nimeni convinge că prunarii au câştigat cu mare efort acest meci ... finanţat de sub Podul Grant. Au marcat G. Popescu (58), respectiv Chiriţă (18, 47). În min. 34, Silvian Cristescu (Cv) a ratat un penalty. În min. 24, Cornel Cristescu (Ag) şi Luţu (Cv) au fost eliminaţi de C. Ene ● **Oţelul - Gloria 3-0 (1-)** Rezultat normal, bistriţenii ar fi ieşit mai în câştig dacă rămâneau acasă. Balint (12), Arhire (27, 77) ● **CSM Reşiţa - Farul 2-1 (2-1)** Fără istoric. Ciucur (11), Doană (23), respectiv Andone (26). ● **FCM Bacău - Petrolul 2-0 (1-0)** Moldovenilor lui Sechelariu le trebuie, pe lângă toate victoriile de-acasă şi ceva puncte de pe alte meleaguri, dar acum nu mai au de unde le lua, iar la primăvară altele vor fi preţurile! Scânteie (44), Căpuşe (83) ● **Foresta - Chindia 2-0 (1-0)** Nimic de reţinut. Guriţă (42, 85) ● **FC Naţional - Sp. studenţesc 2-1 (1-1)** Partidă de ... serviciu, cu rezultat de complezenţă. Vasc (28), Pigulea (63), respectiv Caraman (15). ● **Jiul - U Cluj 0-4 (0-2).** Unde-s vremurile când la Petroşani ieşeau scântei din tibiile adversarilor, cu Tonca, Stocker, Libardi, Mulţescu, Rozsnai şi Stoichiţă (actualul antrenor al Stelei) în postură de lideri? Oncică (15), Truşcă (32), Falub (79), Marcă (90) ● **Rapid - Dinamo 2-0 (2-0)** Derby la discreţia oacheşilor din Giuleşti care au punctat prin Marinescu (27) şi Şumudică (42). Dinamoviştii n-au început să joace decât în repriza secundă. A arbitrat Ad. Stoica.

Clasamentul

1. Oţelul	19	14	1	4	39-11	43(+16)
2. Rapid	19	13	3	3	37-15	42(+12)
3. Steaua	17	12	3	2	41-21	39(+15)
4. FC Naţional	19	11	4	4	29-16	37(+10)
5. FC Argeş	19	11	3	5	28-19	36(+6)
6. Dinamo	19	10	2	7	35-27	32(+2)
7. CSM Reşiţa	19	9	3	7	38-26	30(+3)
8. Univ. Craiova	19	9	2	8	24-24	29(-1)
9. Petrolul	19	8	2	9	20-19	26(-4)
10. Ceahlăul	18	7	4	7	21-20	25(-2)
11. U Cluj	19	6	4	9	19-30	22(-2)
12. Farul	19	6	4	9	28-32	22(-8)
13. Gloria	18	6	3	9	15-31	21(-3)
14. Foresta	19	5	5	9	22-30	20(-10)
15. Sp. studenţesc	19	5	2	12	20-42	17(-13)
16. Chindia	19	4	5	10	14-25	17(-13)
17. FCM Bacău	19	3	6	10	12-61	15(-12)
18. Jiul	19	2	0	17		6(-21)

Etapa viitoare (13.12): Petrolul - Foresta, Chindia - Univ. Craiova, FC Argeş - Rapid, U Cluj - Oţelul, Steaua - Jiul, Gloria - FC Naţional, Sp. studenţesc - CSM Reşiţa, Farul - FCM Bacău, Ceahlăul - Dinamo. (Campionatul se întrerupe până la 7.03.1998).

Clasamentele Campionatelor naţionale de Juniori B1 şi C din judeţul Sibiu

Juniori B1

1. Metalul Copşa Mică	10	9	1	0	62-4	28
2. F.C. Inter	10	8	2	0	43-4	26
3. Gaz metan M.	10	7	2	1	37-5	23
3. C.S.S. Mediaş	10	6	2	2	49-10	20
4. C.S.S. Şoimii Sibiu	10	6	1	4	47-15	19
6. Şoimii COMPA	10	5	0	5	31-17	15
7. Carpaţi Mec. Mârşa	10	3	0	7	19-37	9
8. Independenţa Sibiu	10	3	0	7	25-46	9
9. CS Incstar Agnita	10	2	0	8	17-57	6
10. Textila	10	1	0	9	9-69	3
11. Progr. Terezian S.	10	1	0	9	8-83	3

Juniori C

1. CSS Şoimii S	10	9	1	0	82-3	27
2. F.C. Inter S.	10	8	0	2	60-7	24
3. Gaz metan	10	6	2	2	22-9	20
4. Textila Cisnădie	10	6	2	2	26-24	20
5. Metalul Copşa Mică	10	5	2	3	29-32	17
6. CSS Mediaş	10	5	1	4	29-22	16
7. Carpaţi Mecanica	10	4	2	4	16-33	14
8. Şoimii Compa	10	2	2	6	17-28	8
9. Independenţa	10	2	0	8	10-38	6
10. CS Incstar Ag.	10	1	0	9	8-48	3
11. Progr. Terezian	10	1	0	9	6-61	3

S-a tras cortina

urmare din pag.1

multe puncte din partea unei echipe fără pretenţii. Galop de sănătate pentru „U" Remin în compania Minerului Lupeni scor 70-17 ca şi pentru Ştiinţa Petroşani în compania Consigului scor 65-5. La Timişoara, „U" a învins Rapidul scor 33-15.

Clasament

1. Dinamo	11	10	0	1	422-179	31
2. Steaua	11	9	0	2	420-222	29
3. „U" Cluj	11	7	0	4	246-205	25
4. Farul	11	5	1	5	281-280	22
5. Ştiinţa	11	5	0	6	286-185	21
6. „U" Timişoara	11	5	0	6	230-237	21
7. Minerul	11	5	0	6	269-354	21
8. CSM Foresta	11	4	1	6	233-293	20
9. Rapid	11	4	1	6	243-259	20
10. „U" Remin	11	4	0	7	243-291	19
11. Rulmentul	11	4	0	7	143-252	19
12. Consig	11	2	1	8	138-380	16

Presa engleză consideră grupa Angliei în care România este cap de serie, drept una lejeră

Presa engleză consideră grupa Angliei, în care România este cap de serie, drept una lejeră, mai toate ziarele apărute vineri având reacţii asemănătoare după tragerea la sorţi a grupelor turneului final al Cupei Mondiale Franţa 1998.

„The Guardian" scrie: „Anglia a reuşit să evite echipele grele la tragerea la sorţi de pe Stade Velodrome din Marsilia, dar greul va putea veni după faza grupelor, când s-ar putea întâlni cu Germania şi Argentina. În grupa G, Anglia antrenată de Glenn Hoddle, le va avea ca adversare pe România, Columbia şi Tunisia, o sarcină care poate fi înşelătoare, şi totuşi nu imposibilă. Anglia nu a fost cap de serie şi asta s-a dovedit a nu fi deloc un handicap.

Pe 22 iunie, Anglia va întâlni România la Toulouse. Acest meci ar putea însemna foarte mult, ar putea chiar să determine câştigătoarele grupei, deşi partida Anglia - Columbia, la Lens, pe 26 iunie, ar putea schimba radical planurile de acasă".

„The Independent" titrează: „Tragerea la sorţi oferă Angliei şi Scoţiei şansa să progreseze". Şi continuă „Putea fi şi mai rău. Grupa D (Spania, Bulgaria, Nigeria şi Paraguay) este de departe <<grupa morţii>>. Noi am scăpat.

România nu a pierdut nici un meci în calificările pentru turneul final din Franţa - nu a fost decât un egal la Dublin - şi este o echipă talentată, dar cu o medie destul de înaintată de vârstă. Acelaşi principiu se poate aplica şi formaţiei Columbiei. Tunisia nu este atât de bine cunoscută."

„Sporting Life": „Jucătorii lui Glenn Hoddle au căzut în grupă cu românii". Antrenorul Hoddle a declarat cotidianului amintit că este satisfăcut de adversarii echipei sale. El a spus: „Nu este rău. Toate meciurile dintr-un turneu final al Campionatului Mondial sunt grele. Columbia, România, Tunisia - asta nu este o combinaţie proastă, dar nu va fi uşor. România are un pedigree apreciabil, la ultimele turnee finale. Are nişte jucători foarte buni, care joacă la selecţionata naţională de multă vreme".

Mediafax

ULTIMA ORĂ

urmare din pag.1

■ Echipa de fotbal Steaua Bucureşti a fost invitată în zilele de 27-28 decembrie la un turneu de sală la Eindhoven, alături de echipe olandeze, belgiene şi daneze. Cheltuielile de deplasare vor fi suportate de către organizatori. Felicitările şi dansul ... de Anul Nou.

■ Preşedintele american Bill Clinton a aprobat un buget de 2 milioane de dolari pentru pregătirea Jocurilor Olimpice de iarnă din anul 2002, de la Salt Lake City. Aceşti bani sunt destinaţi pentru securitatea locală şi dotări tehnice.

■ Mingea oficială a Campionatului Mondial de Fotbal a fost lansată, joi, la prânz, în cadrul unui grandios spectacol de sunet şi lumină. Creată de firma „Adidas" şi botezată „tricolore", mingea prezintă îmbunătăţiri în ceea ce priveşte viteza, traiectoria şi maleabilitatea.

■ Milan Cvirk (22 ani), mijlocaşul lui F.C. Kosice, a decedat în urma unui accident rutier, în timp ce coechipierul său Albert Rusnak şi-a fracturat picioarele.

■ Prinţul Albert de Monaco i-a trimis recent mulţumiri Iolandei Balaş pentru cadoul simbolic deosebit pe care preşedinta Federaţiei Române de Atletism i l-a făcut, o cupă mare de cristal care avea gravat chipul lui Albert de Monaco.

■ În penultimul meci din grupă, la Campionatele Mondiale de Handbal feminin, România - Coasta de Fildeş 28-26. Victorie chinuită, care l-a debusolat şi pe comentatorul TV Radu Naum. La ora închiderii ediţiei, handbalistele noastre întâlneau campioana mondială, Coreea de Sud.

■ În tribunele Sălii Sporturilor din Rottenburg s-a aflat şi Lidia Drăgănescu. Jucătoarea Borusiei Dortmund a refuzat, încă o dată, să se reîntoarcă la echipa naţională.

■ Aston Villa, adversara Stelei în Cupa UEFA a trecut cu 3-0, pe teren propriu, de Coventry. Să aşteptăm meciul de marţi seara.

■ **Rugby:** Aflată într-un turneu în Anglia, echipa de rugby a Africii de Sud a întâlnit Scoţia, pe care a învins-o, după un meci spectaculos cu scorul 68-10. (O.T.R.)

bibliotecaASTRA

BIBLIOTECA „ASTRA"
SIBIU

TRIBUNA sporturilor

SUPLIMENT SĂPTĂMÂNAL DE INFORMARE SPORTIVĂ AL COTIDIANULUI INDEPENDENT "TRIBUNA"

Anul VII, nr. 397 | 15.12 - 21.12. 1997 | 4 pagini, 500 lei

Baschet - Baschet - Baschet

BANCHERII PLOIEŞTENI AU PLECAT FĂRĂ BRAD DE CRĂCIUN DE LA SIBIU

■ Partidă spectaculoasă, cu baschet de calitate, viu şi dârz disputată ■ Ploieştenii au venit la Sibiu cu gândul de a-şi vinde foarte scump pielea ■ Victorie clară, dar muncită, a elevilor antrenorului Mircea Vulc care, chiar dacă nu s-au aflat în zi de graţie plină, au oferit, deseori, faze de baschet spectacol ■ Antrenorul-jucător Benjamin Pelger a fost vioara I a gazdelor, secondat cu brio de muntenegreanul Zeliko Bubanja ■ S-au mai remarcat Tordai, Muntean, Lăpădat şi Alecu (în special prin câteva acţiuni devensive de mare spectacol) ■ Inaintea ultimelor două etape ale primei părţi a campionatului, echipierii de la CSU Forest Sibiu se află pe locul al II-lea al clasamentului şi au, deja, în buzunare „permisul de intrare" în prima grupă valorică ■ Să remarcăm şi excelenta transmisie directă a RTS, sub bagheta Codruţei Armie, care a beneficiat, şi de această dată, de inspirate reluări de faze din studio, oferite de Florentin Vrabie ■ Miercuri, sibienii joacă la Timişoara cu „U" Elba ■

Sibienii încep partida cu aplomb, decişi să demonstreze spectatorilor că victoria nu le poate scăpa. Două minute de acţiuni rapide, inteligent şi eficient derulate şi, în consecinţă, la sfârşitul acestui interval de timp conduc cu 7 - 2 iar în minutul următor cu 9-4. Ploieştenii, însă, aveau să probeze, încă de la începutul partidei, că nu au venit în voiaj de plăcere la Sibiu. Cu Horia Păun, Miulescu şi Mircea în primplan, ei joacă bine şi, pe fondul unei apărări lejere a gazdelor, reuşesc să se apropie la 1 punct, în min. 11 (31-30). După alte trei minute scorul devine egal (34-34), pentru ca în min. 16, oaspeţii să se afle la conducere (41-43). După egalul la 47, din min. 18, elevii antrenorului Mircea Vulc reuşesc să termine prima parte a meciului cu un avantaj de 4 puncte, 52-48.

Repriza secundă a avut o desfăşurare „în valuri". Gazdele încep mai bine şi în min. 26 se distanţează

continuare în pag.4

Octavian RUSU

Şoimii COMPA la răscruce

„Noi am... comis-o, noi trebuie s-o reparăm"

● susţine dl. TEODOR BEGA, preşedintele As. sp. Şoimii COMPA ●

- Domnule Bega, e adevărat ce se vorbeşte prin târg că echipa dv. îşi linge rănile?

- Se poate spune şi aşa! Problema e că n-avem timp de lamentări. Turul a fost ca un vis urât pentru echipa noastră. Noi am... comis-o şi tot noi trebuie s-o reparăm!

- De ce s-a ajuns aici?

- Cauzele sunt multiple. Deciziv au cântărit, după părerea mea, înfrângerile în faţa echipelor din Slatina şi Rm. Vâlcea, pe propriul teren. Mai grav este că e vorba, în cele două cazuri, de formaţii care se chinuie, ca şi noi, să evite retrogradarea. Sperăm să ne adunăm până la ora revanşei din retur şi să ne luăm punctele înapoi.

- Vă puseseţi mari speranţe în Geza Pavlovici!

- Într-adevăr. Numai că dl. Geza n-a avut răbdare şi a demisionat din motive de sănătate, mi-a spus.

- Ce se va întâmpla la nivelul conducerii tehnice, domnule Bega?

- Personal am mare încredere în Dan Călinescu şi Dan Mihăilă. Ambii sunt foştii noştri jucători, primul a absolvit şcoala de antrenori şi sunt sigur că a învăţat multe lucruri bune de la dl. Marin Radu, care, orice s-ar spune, ştia meserie.

- Cine pleacă, cine vine?

- Nu pleacă nimeni. Se discută, totuşi, posibilitatea ca Rădulescu să încheie un contract în străinătate. Dorim să-l readucem, pentru retur, pe Giuli Bratu, împrumutat, o vreme, la Câmpia Turzii, şi care este jucătorul nostru încă doi ani. Ne interesează, de asemenea, doi jucători de la „U" Mecanica Sembraz, Popenţa şi Băilă. Sper să ne înţelegem cu dl. Barac.

- Despre Şoimii COMPA se spune că este o echipă fără griji financiare...

- N-ar fi rău să fie aşa! Recesiunea economică şi tranziţia ne-au afectat şi pe noi. Întreprinderea, personal dl. manager general Ioan Deac, ne ajută, dar trebuie să ne mai ajutăm şi

continuare în pag.4

Mircea BIŢU

Handbal fete

Am mai vorbit noi de nişte crainici care transmit ce ar vrea ei să se întâmple pe teren, care adaptează situaţia la simpatie. Sigur că şi crainicul, comentatorul, este tot om şi printre drepturile omului se numără şi acela de a avea simpatii. Un peluzist în vacanţa diviziei secunde, sătul de farmecele ultimei etape din „turul" primei divizii, a dat-o pe handbal şi, cu puterea lui de observaţie,

PELUZA a 199-a

a constatat că fetele noastre handbaliste purtau cearcăne de parcă înaintea partidei cu Macedonia au făcut antrenament toată noaptea. Comentatorul TV a încercat, până spre finalul partidei, să ne convingă că ce vedem noi pe micul ecran e una, iar ce vede el, de la faţa locului, e alta, adică realitatea. Realitatea a fost penibilă şi bine reflectată pe tabela de marcaj. Cine crede că am de reproşat ceva fetelor, se înşeală. Am de reproşat ceva băieţilor care au răspuns de pregătirea lor. Le reproşez că au scăpat din vedere că nu era vorba de handbalul în 8 şi, la un moment dat, a fost nevoie să se intervină din banca oficială pentru reglementarea numerică din teren.

Mai mare hazul!

După „analiza" de la Federaţia Română de Handbal, s-a stabilit cine se va ocupa, în continuare, de pregătirea fetelor: tot ei.

Mihai BRATU

„Cupa României" la sărituri în apă

Bazinul Olimpia din Sibiu a găzduit, sâmbătă şi duminică, ultimul concurs din acest an al săriturilor în apă. De fapt, aşa cum ne-a declarat dl. profesor Virgil Boboc (antrenor federal) „Acest concurs a constituit o selecţie pentru formarea lotului iniţial de juniori B care va participa la Campionatele Europene de juniori B în anul viitor din Belgia. Probele de bază, cu şanse la medalii, sunt platformă fete şi băieţi.

În probele de trambulină 1 şi 3 metri, nivelul exerciţiilor este încă departe de cerinţele internaţionale".

La acest concurs, au fost prezenţi sportivi de la: CSS 2 Triumf, Liceul „Emil Racoviţă" şi Olimpia Bucureşti, SC Bacău, CSS şi CSM din Sibiu. Iată primii 3 clasaţi platformă fete: 1. Ramona Ciobanu (CSS 2 Triumf) - 225,75; 2. Andra Opincă (SC Bacău) - 222,70; 3. Alina Ungureanu (SC Bacău) - 217,65. Băieţi: 1. Marian Ioniţă (CSŞ Triumf) - 268,85; 2. Ovidiu Vecerdea (CSM Sibiu) - 266,40; 3. Alin Costea (Olimpia) - 206,30.

Ilie IONESCU

O ce veste minunată...

Minutul 91

Răsuflu uşurat. Campionatul s-a încheiat. Zarurile s-au mâncat. Banii s-au împrăştiat. Porcul a fost tăiat. Nimeni (încă) n-a retrogradat. Cine trebuie a decedat. Este un final ciudat. Tare-aş mânca un cârnat. Norocul meu e cocoşat. Sandu Mircea n-a demisionat...

Încheind „poezia", voi spune că ultimele partide din acest an n-au adus nici o bucurie, cei care aveau nevoie câştigând... de voie. Bune şi grase puncte au luat cei din Fălticeni la Ploieşti şi cei din Bacău la Constanţa.

■ **Chindia - Univ. Craiova 2 - 1 (2 - 0).** Un amic care a fost la meci mi-a spus că numai ciorba de burtă a lipsit. Prisăceanu (4), Dinu (26), respectiv Gane (88) ■ **Petrolul - Foresta 1 - 1 (0 - 0).** Într-o societate de consum, dacă tu îmi dai petrol, eu îţi dau lemn. Bălăceanu (74), respectiv Al. Gheorghe (75) ■ **Sp. Studenţesc - CSM Reşiţa 1 - 4 (0 - 1).** I-am spus nevestei că nu îmi mai trebuie nici un cadou de Crăciun. Fl. Dumitru (89), respectiv Ciocoi (18), Szijj (52, 59, 90). Fie vorba între noi, eu, dacă aveam numele reşiţeanului, ori mă... măritam cu o Rădulescu, Popescu, Georgescu, ori mă adresam Monitorului oficial şi ziceam să-mi fie naş! ■ **U Cluj - Oţelul 2 - 0 (2 - 0).** Puteam să jur că va fi invers. M. Popescu (9 şi 44) ■ **Farul - FCM Bacău 0 - 3 (0 - 1).** Armenii din Bacău mai au bani. Căpuse (22), Petcu (54), C. Pană (69),

continuare în pag.4 (n.i.d.)

POPICE

Campionatele Naţionale de cadeţi şi cupluri

Pe arena „Siderurgica" din Hunedoara s-au desfăşurat, timp de două zile, Campionatele naţionale de juniori şi cadeţi (b şi f).

La cupluri, medieşanca **Elena Medeşan**, făcând cuplu cu Cătălina Calaver (Petrolul Ploieşti) s-a clasat pe locul 2 cu 794 p.d. (414+380). În proba băieţilor, cuplul **Cătălin Cazacu** (Foresta Tălmaciu) + **Vasile Risco** (UNIO Satu Mare) a ocupat locul 2 cu 890 p.d. (452+438).

În ultima zi s-a desfăşurat proba individuală, în care Cătălin Cazacu (Foresta Tălmaciu) s-a clasat pe locul I cu 1340 p.d., devenind campion al cadeţilor.

Cătălin Cazacu este antrenat de Gheorghe Ţifrea.

I. IONESCU

Primele 10 gimnaste ale C.S.Ş. Sibiu cu rezultatele obţinute în anul 1997

Prin amabilitatea d-lui profesor **Nicolae Buzoianu,** antrenor emerit, şef de catedră la secţia de gimnastică a C.S.Ş. Sibiu, care ne-a pus la dispoziţie aceste rezultate, vă prezentăm ordinea şi performanţele obţinute pe parcursul anului 1997.

1. Claudia Presăcan
- campioană mondială cu echipa - medalia de aur: locul V la paralele; locul VI la sol; locul VIII la individual compus
- campioană internaţională a României - locul I la individual compus; locul I la bârnă = două medalii de aur
- vicecampioană a Ungariei - locul II la individual compus = o medalie de argint
- campioană a României - locul I la individual compus; locul I la paralele = două medalii aur; locul II cu echipa; locul III la bârnă.

2. Sabina Cojocar - maestre senioare
- vicecampioană a României cu echipa = o medalie de argint; locul III la bârnă - maestre speranţe = o medalie de bronz
Junioare
- campioană naţională catg. a III-a
- locul II cu echipa

La ora bilanţului

- locul I la individual compus; locul I la paralele; locul I la sol = 3 medalii aur; locul IV la bârnă; locul V la sărituri
- campioană naţională şcolară - cat. a III-a; locul I la individual compus, paralele, bârnă şi sol = 5 medalii de aur

3. Oana Bucerzan - maestre senioare
- vicecampioană naţională cu echipa şi de junioare - cat. a III-a; locul II la paralele; locul II la sol, locul II cu echipa
- locul I cu echipa de junioare, cat. a III-a = o medalie de aur; locul I la bârnă, locul III la individual compus, paralele şi locul III la sol.

5. Cristina Speriatu - maestre senioare
- locul II cu echipa, junioare categoria a III-a
- locul II cu echipa
- locul V la individual compus
- campioană naţională şcolară categoria a III-a; locul I la individual compus, sărituri, bârnă, paralele şi sol = 5 medalii de aur; locul IV la paralele.

4. Alexandra Barac - maestre senioare
- **locul II cu echipa**

Şcolare
- locul IV la sol şi paralele

6. Patricia Baciu - maestre senioare
- locul II cu echipa
Junioare
- locul II cu echipa
- locul V la sărituri

7. Diana Morcov - campionat naţional şcolar
- locul II la individual compus şi sol
- locul III la sărituri

8. Geanina Antoniu - campionat şcolar, cat. a IV-a- locul II cu echipa

9.-10. C.S.Ş. Sibiu - campionat naţional copii
- locul II cu echipa, formată din: Sonia Şerbănuţ, Corina Tatu, Ioana Toma, Anca Carabaşa, Camelia Bârsan şi Steluţa Nistor.

Total medalii = 17 aur, 17 - argint şi 6 bronz.

Ilie IONESCU

Programul meciurilor la COUPE DU MONDE 1998

Faza grupelor

GRUPA A

A 1	Brazilia
A 2	Scoţia
A 3	Maroc
A 4	Norvegia

10 iunie (Paris, 18.30)	Brazilia - Scoţia
10 iunie (Montpellier, 22)	Maroc - Norvegia
16 iunie (Bordeaux, 18,30)	Scoţia - Norvegia
16 iunie (Nantes, 22)	Brazilia - Maroc
23 iunie (St. Etienne, 22)	Scoţia - Maroc
23 iunie (Marsilia, 22)	Brazilia - Norvegia

GRUPA B

B 1	Italia
B 2	Chile
B 3	Camerun
B 4	Austria

11 iunie (Bordeaux, 18,30)	Italia - Chile
11 iunie (Toulouse, 22)	Camerun - Austria
17 iunie (St. Etienne, 18,30)	Chile - Austria
17 iunie (Montpellier, 22)	Italia - Camerun
23 iunie (Paris-St. Denis, 17)	Italia - Austria
23 iunie (Nantes, 17)	Chile - Camerun

GRUPA C

C 1	Franţa
C 2	Africa de Sud
C 3	Arabia Saudită
C 4	Danemarca

12 iunie (Lens, 18,30)	Arabia Saudită - Danemarca
12 iunie (Marsilia, 22)	Franţa - Africa de Sud
18 iunie (Toulose, 18,30)	Africa de Sud - Danemarca
18 iunie (Paris-St. Denis, 22)	Franţa - Arabia Saudită
24 iunie (Lyon, 17)	Franţa - Danemarca
24 iunie (Bordeaux, 17)	Arica de Sud - Arabia Saudită

GRUPA D

D 1	Spania
D 2	Nigeria
D 3	Paraguay
D 4	Bulgaria

12 iunie (Montpellier, 15,30)	Paraguay - Bulgaria
13 iunie (Nantes, 15,30)	Spania - Nigeria
19 iunie (Paris, 18,30)	Nigeria - Bulgaria
19 iunie (St. Etenne, 22)	Spania - Paraguay
24 iunie (Lens, 22)	Spania - Bulgaria
24 iunie (Toulouse, 22)	Nigeria - Paraguay

GRUPA E

E 1	Olanda
E 2	Belgia
E 3	Coreea de Sud
E 4	Mexic

13 iunie (Lyon, 18,30)	Coreea de Sud - Mexic
13 iunie (Paris-St. Denis, 22)	Olanda - Belgia
20 iunie (Bordeaux, 17,30)	Belgia - Mexic
20 iunie (Marsilia, 22)	Olanda - Coreea de Sud
25 iunie (Paris, 17)	Belgia - Coreea de Sud
25 iunie (St. Etienne, 17)	Olanda - Mexic

GRUPA F

F 1	Germania
F 2	SUA
F 3	Iugoslavia
F 4	Iran

14 iunie (St. Etenne, 17,30)	Iugoslavia - Iran
15 iunie (Paris, 22)	Germania - SUA
21 iunie (Lens, 14,30)	Germania - Iugoslavia
21 iunie (Lyon, 22)	SUA - Iran
25 iunie (Montpellier, 22)	Germania - Iran
25 iunie (Nantes, 22)	SUA - Iugoslavia

GRUPA G

G 1	România
G 2	Columbia
G 3	Anglia
G 4	Tunisia

15 iunie (Marsilia, 15,30)	Anglia - Tunisia
15 iunie (Lyon, 18,30)	România - Columbia
22 iunie (Montpellier, 18,30)	Columbia - Tunisia
22 iunie (Toulouse, 22)	România - Anglia
26 iunie (Paris-St. denis, 22)	România - Tunisia
26 iunie (Lens, 22)	Columbia - Anglia

GRUPA H

H 1	Argentina
H 2	Japonia
H 3	Jamaica
H 4	Croaţia

14 iunie (Toulouse, 14,30)	Argentina - Japonia
14 iunie (Lens, 22)	Jamaica - Croaţia
20 iunie (Nantes, 14,30)	Japonia - Croaţia
21 iunie (Paris, 17,30)	Argentina - Jamaica
26 iunie (Lyon, 17)	Japonia - jamaica
26 iunie (Bordeaux, 17)	Argentina - Croaţia

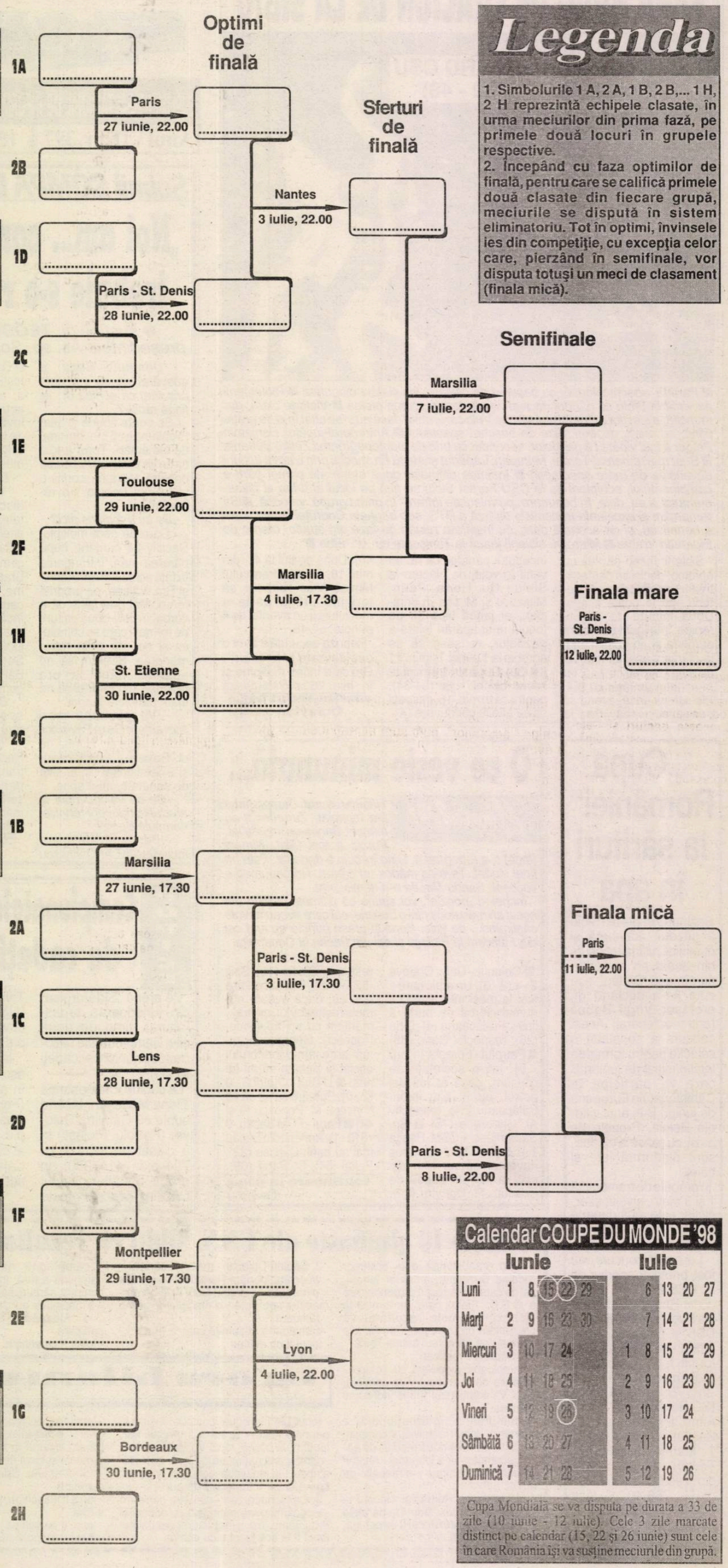

Legenda

1. Simbolurile 1 A, 2 A, 1 B, 2 B,... 1 H, 2 H reprezintă echipele clasate, în urma meciurilor din prima fază, pe primele două locuri în grupele respective.
2. Începând cu faza optimilor de finală, pentru care se califică primele două clasate din fiecare grupă, meciurile se dispută în sistem eliminatoriu. Tot în optimi, învinsele ies din competiţie, cu excepţia celor care, pierzând în semifinale, vor disputa totuşi un meci de clasament (finala mică).

Calendar COUPE DU MONDE '98

	iunie					iulie				
Luni	1	8	15	22	29	6	13	20	27	
Marţi	2	9	16	23	30	7	14	21	28	
Miercuri	3	10	17	24		1	8	15	22	29
Joi	4	11	18	25		2	9	16	23	30
Vineri	5	12	19	26		3	10	17	24	
Sâmbătă	6	13	20	27		4	11	18	25	
Duminică	7	14	21	28		5	12	19	26	

Cupa Mondială se va disputa pe durata a 33 de zile (10 iunie - 12 iulie). Cele 3 zile marcate distinct pe calendar (15, 22 şi 26 iunie) sunt cele în care România îşi va susţine meciurile din grupă.

Femeile cuceresc teren şi în NBA!

Dee Kanter şi Violet Palmer sunt primele femei care arbitrează meciuri din sezonul regulat al NBA, după ce anul trecut au condus jocuri din liga feminină NBA. Ele nu sunt îngrijorate de faptul că vor avea de-a face cu băieţi răi, cum ar fi Dennis Rodman, sau Charles Barkley. "Îi vom trata ca pe ceilalţi baschetbalişti. Dacă vor depăşi o anumită limită îi vom penaliza cu fault tehnic, conform regulamentului" au spus cele două femei. Ele sunt mirate de atenţia deosebită pe care le-a acordat-o presa după ce liga profesionistă a făcut publică angajarea lor. "Cred că am fost alese datorită abilităţii noastre în teren". Pe de altă parte, Phil Jackson, antrenorul de la Chicago Bulls, este de părere că printre candidaţii la acest post se aflau arbitrii mai buni, dar consideră că NBA vrea să arate că baschetul nu este un sport exclusiv al bărbaţilor şi crede că acesta este un lucru bun.

Jucătorii au avut reacţii diferite când au aflat că vor fi arbitraţi de două femei. Jordan crede că "un om poate arbitra indiferent de sexul său. Sunt sigur că s-au antrenat intens pentru această meserie." Rodman se bazează pe şarmul lui natural, şi le va trata ca pe ceilalţi arbitri. "Dacă le dau o palmă peste fund nu înseamnă că vreau să mă împrietenesc cu ele. Cred că este un gest normal". Fratele lui Violet Palmer, Rod, se gândeşte cu teamă la aceste gesturi şi i-a atenţionat pe jucătorii din NBA că vor răspunde în faţa lui pentru orice manifestare deplasată. Violet a mai jucat baschet în colegiu şi chiar baseball într-o echipă de băieţi. În familia sa sportul ocupă un loc important, fratele Rod fiind antrenor de baschet la un liceu, iar vărul ei, Wun Vesher, este component al Harlem Globetrotters.

"Balonul de aur '97"

Redactorii revistei franceze "France Football" i-au nominalizat pe cei 50 de candidaţi la cucerirea trofeului "Balonul de aur", atribuit anual de prestigioasa publicaţie celui mai bun fotbalist care joacă la o echipă europeană.

Marţi, 23 decembrie a.c. un juriu alcătuit din 51 de gazetari de pe continent - corespondenţi ai bisăptămânalului francez - îl va desemna pe fericitul câştigător având de ales din următoarea listă: Sony Anderson (Brazilia, Barcelona), Kran Balakov (Bulgaria, Stuttgart), Gabriel Batistuta (Argentina, Fiorentina), David Beckham (Anglia, Man. United), Dennis Bergkamp (Olanda, Arsenal), Oliver Bierhoff (Germania, Udinese), Laurent Blanc (Franţa, Marseille), Enrico Chiesa (Italia, Parma), Hernani Crespo (Argentina, Parma), Ivan de la Pena (Spania, Barcelona), Al. Del Piero (Italia, Juventus), Didier Deschamps (Franţa, Juventus), Youri Djorkaeff (Franţa, Inter), Ciro Ferrara (Italia, Juventus), Luis Figo (Portugalia, Barcelona), Robbie Fowler (Anglia, Liverpool), Ryan Giggs (T. Galilor, Man. United), Th. Hassler (Germania, Karlsruhe), Th. Helmer (Germania, Bayern), Hierro (Spania, Real Madrid), Victor Ikpeba (Nigeria, Monaco) F. Inzaghi (Italia, Juventus), Juninho (Brazilia, Atl. Madrid), J. Kohler (Germania, Dortmund), Luis Enrique (Spania, Barcelona), P. Mijatovici (Iugoslavia, Real Madrid), A. Moller (Germania, Dortmund), G. Pagliuca (Italia, Inter), P. Sousa (Portugalia, Dortmund), Angelo Peruzzi (Italia, Juventus), Robert Pires (Franţa, Metz), Rai (Brazilia, PSG), Raul Gonzales (Spania, Real Madrid), K.H. Riedle (Germania, Liverpool), Rivaldo (Brazilia, Barcelona), Roberto Carlos (Brazilia, Real Madrid), Ronaldo (Brazilia, Inter), Sammer (Germania, Dortmund), Peter Schmeichel (Danemarca, Man. United), Clarence Seedorf (Olanda, Real Madrid), Sergi (Spania, Barcelona), Alan Shearer (Anglia, Newcastle), Bent Skammelsrud (Norvegia, Rosenborg), Davor Suker (Croaţia, Real Madrid), Olaf Thon (Germania, Schalke), Liliam Thuram (Franţa, Parma), C. Vieri (Italia, Atl. Madrid), Jan Wright (Anglia, Arsenal), Z. Zidane (Franţa, Juventus), G. Zola (Italia, Chelsea).

"Lăcusta" Viorel Moldovan recidivează...

În ultima etapă a primului eşalon fotbalistic, în Elveţia s-a disputat derby-ul Grasshopper - F.C. Zürich. În echipa "lăcustelor", cum sunt alintaţi jucătorii gazdă, a evoluat şi românul Viorel Moldovan.

După ce, la pauză, Grasshoppers a condus cu 2-0, în final rezultatul a fost 3-1, ultimul gol al gazdelor fiind marcat de Viorel Moldovan.

Cu 17 goluri înscrise în prima parte a campionatului, exdinamovistul îşi reconfirmă statutul de tunar în "Ţara cantoanelor", dorinţa lui fiind aceea de a-şi păstra locul întâi între marcatorii primei ligi elveţiene.

Să sperăm că nu-şi va epuiza "stocul" de goluri şi că va lăsa ceva şi pentru... turneul final al C.M. din Franţa.

Berti Vogts are nevoie de... sânge proaspăt

Oricât de legat sentimental ar fi de unii dintre actualii săi elevi, Vogts este conştient că rezultatele primează şi pentru asta are nevoie de sânge proaspăt, de jucători flămânzi de noi victorii. De aceea s-a grăbit să decreteze primenirea lotului naţional, ba chiar a oferit şi nume, totul într-un amplu interviu acordat bisăptămânalului "Kicker Sportmagazin".

În opinia selecţionerului primul din vechea gardă care va părăsi echipa este Matthias Sammer, liberoul Borussiei Dortmund: "Cu siguranţă Sammer va renunţa. De asemenea, cred că Jürgen Kohler, Andreas Köpker, Olaf Thon şi Jürgen Klinsmann îi vor urma exemplul. Poate şi Thomas Helmer. Încă nu ştiu ce planuri are Möller". De asemenea, Berti intenţionează să-l provoace la o discuţie foarte serioasă pe Egidius Braun, preşedintele federaţiei, pentru a stabili clar în ce condiţii s-ar putea pune problema demiterii sale şi a secundului Bonhoff: "Un lucru îmi este limpede. O situaţie ca aceea de după Mondialul american eu n-aş mai suporta". Atunci, după eliminarea încă din faza "sferturilor", presa a cerut insistent îndepărtarea sa, federaţia hotărându-se destul de greu să-i ia parte. Cât îl priveşte pe Rainer Bonhoff, în discuţii la Mönchengladbach într-o vreme, lucrurile par destul de clare: "M-a informat asupra intenţiilor sale, i-am spus şi eu câte ceva, dar asta rămâne între noi. Oricum, este destul de matur ca să ştie ce are de făcut". În final Vogts a satisfăcut şi curiozitatea celor care vor să ştie cine intră în planurile sale de viitor. Dietmar Hamann (Bayern) şi Sven Kmetsch (Hamburg) par să aibă prioritate: "Cei doi mi-i imaginez făcând pereche în linia de mijloc". De altfel primul ar putea debuta cu ocazia "amicalului" de sâmbătă, contra Africii de Sud. Alte nume interesante sunt Nerlinger, Jancker (ambii de la Bayern), Ramelow (Leverkusen), Linke (Schalke), Jeremies (München 1860), Reeb (Bielefeld), Rehmer şi Neuville de la Hansa Rostock. Care dintre ei se va şi impune, rămâne de văzut.

Pagină realizată de N.I.Dobra

MAPAMOND SPORT

Bravo și Pedros sunt mulțumiți că au redescoperit Franța

Olympique Lyon a dat de curând o lovitură surprinzătoare în ceea ce priveşte piaţa transferurilor, obţinând semnăturile lui Daniel Bravo şi Reynald Pedros. Cei doi francezi se găseau în eclipsă de formă în Italia şi au preferat să se întoarcă în ţara lor pentru a juca.

- Când şi cum aţi fost contactaţi de Olympique Lyon?

Reynald Pedros: Când? Să spunem că totul s-a petrecut foarte repede. Eu eram destul de presat de timp. De obicei reflectez înainte de a lua o decizie. La început, cred că au existat negocieri între club şi impresarul meu (.... Alain Migliaccio). El este cel care mi-a vorbit despre un eventual transfer.

Daniel Bravo: Acest lucru s-a întâmplat între cele două meciuri ale lui Lyon cu Inter. În acel moment, O.L. se afla în aşteptarea unei derogări de la statut, pentru a aduce la echipă şi un al doilea joker. Din momentul în care a căpătat-o mi s-a decis şi mie soarta. Pentru că doream să plec de acolo!

- Cum aţi reacţionat în faţa propunerii lyoneze?

R.P.: Aveam şi alte propuneri. Dar, mai presus de orice doream să mă întorc în Franţa. Iar Lyon era clubul cel mai bine plasat pentru mine, pentru ambiţia mea. În mod normal, am ales OL.

D.P.: Am avut o propunere în Italia care nu m-a entuziasmat (Reggiana). Printre ultimele oferte a venit una din Spania. Şi totuşi nu regret nici un pic că am ales OL. Puteam să mai aştept. Dar mi-am dat seama că pierdusem deja foarte mult timp, fiind un jucător inutil pentru Parma. Doream să iau contact din nou cu terenul cât mai repede. Şi, ca şi Reynald, îmi făcea plăcere să regăsesc campionatul Franţei, pe care îl cunosc atât de bine. Şi nu numai la nivelul terenului. Doream să regăsesc acea ambianţă specifică franţuzească. Căci în Italia am fost frustraţi din acest punct de vedere. Eram victime, într-un fel, ale momentului. Acolo toţi se plângeau de numărul prea mare de jucători străini.

- Aveţi sentimentul că aţi ratat, în Italia?

R.P.: Cred că, dacă aş fi vrut să rămân la Parma acceptând să intru pe teren din când în când, nu ar fi căutat nimeni să mă facă să plec. Dar la Napoli, este clar că au vrut ca eu să plec. Eu, desigur, doream exact contrariul şi îmi dădeam foarte bine seama de intenţiile lor. Pur şi simplu, aşteptam să mi-o spună.

D.R.: Dacă îmi pot permite, mi-aş aminti că napoletanii l-au îndepărtat pe Reynald pentru că au realizat că nu este tipul de jucător pe care îl căutau ei.

- Când v-aţi dat seama că aţi fost traşi pe sfoară?

R.P.: La Napoli, după prima săptămână, am înţeles totul.

D.P.: În ceea ce-l priveşte pe Reynald, trebuie să înţelegeţi că a părăsit un club unde a jucat un meci din două, cel mult două dintre trei. Chiar şi în Liga Campionilor, unde a marcat, i-au lăsat uşa deschisă pentru a pleca la Napoli. Or, dacă Parma ar fi ţinut la Reynald nu l-ar fi lăsat să plece. Să spunem că aici se ascunde ceva negativ. În ceea ce mă priveşte, aş putea să spun că mi-a luat o lună ca să pricep.

- Per total, regretaţi că aţi răspuns apelurilor venite din Il Calcio?

R.P.: Regrete? La Parma, nu! La Napoli, da! Deoarece acolo am senzaţia că am fost considerat un imbecil.

D.P.: Regretul meu este că am fost prea onest cu un antrenor care nu a fost ca mine. Am venit de la un mare club - căci Parma este un club extraordinar şi am dat de un antrenor care nu era rău, dar care nu ştia să fie leal. Cu un antrenor cinstit, sunt convins că aş fi putut contribui în mod substanţial la echipă. Acesta este regretul meu.

- Totuşi, ce v-a plăcut în Italia?

R.P.: Multe lucruri. Viaţa la Parma mi-a plăcut foarte mult. Este o viaţă liniştită. Mă plimbam cu scuterul. Aveam rezultate pozitive. Eram mulţumit când mergeam la antrenamente. Erau foarte multe lucruri bune, dacă nu uităm faptul că este un club cu prestanţă unde nu cunoşti prea multe griji.

D.P.: Eu sunt ca Reynald. Mă simţeam bine la Parma. Aveam o viaţă extraordinară acolo. Era un mic paradis. Nu numai din punct de vedere sportiv. Familia mea va părăsi Parma cu tristeţe, nu ezit să spun că m-aş stabili acolo pentru tot restul vieţii. Dar dorinţa de a juca a fost mai puternică.

- Şi ce v-a plăcut cel mai puţin?

R.P.: Reaua-credinţă şi mentalitatea diferitelor persoane.

D.P.: Am avut totul pentru a fi fericiţi într-o ţară unde fotbalul, în sensul larg al cuvântului, este o altă planetă faţă de ceea ce se petrece în Franţa. Mi se pare că nu poţi găsi ceva mai bun. Şi am crezut că mă pot adapta imediat la fotbalul peninsular. Dar nu m-am putut impune din motivele pe care vi le-am expus. Şansa mea era să plec. Ştiam că îmi va fi greu. Nu am simţit aceeaşi încredere de care m-am bucurat la Paris.

- Care sunt diferenţele dintre Franţa şi Italia?

R.P.: Diferenţe mari! Din cauza calităţilor oamenilor. Iubesc fotbalul, merg pe stadioane. La nivelul jocului, este diferit. Dar nu poţi compara cele două ţări.

D.P.: Eu am vorbit despre acest lucru înainte de a ajunge în Italia. Dar este adevărat că fotbalul, acolo ,este o religie. Sportul rege este fotbalul!

Fotografia săptămânii

Cele trei graţii ale tenisului mondial: Seles, Graf, Sabatini.

CSU Forest Sibiu - BRD CSU Ploieşti 88 - 78 (52 - 48)

urmare din pag. 1

la 11 puncte (64-53), ploieştenii se apropie, apoi, periculos în min. 30 (66-63) pentru ca după 6 minute, echipierii de la CSU Forest să refacă diferenţa de 11 puncte (80-69). Urmează două minute ale oaspeţilor, pentru ca în final, gazdele să se impună la 10 puncte diferenţă. Cu câteva mici şi nesemnificative scăpări, bun, corect şi cursiv arbitrajul cuplului Ioan Georgiu (Cluj) - Constantin Dumitrache (Bucureşti). Pentru CSU Forest au înscris: Pelger 24, Bubanja 20, Tordai 19, Muntean 13, Lăpădat 9, Kovacs 2 şi Alecu 1.

Rezultatele etapei a XII-a

* CSU Forest Sibiu - BRD CSU Ploieşti 88 - 78 * "U" Elba Timişoara - Rapid Epson Bucureşti 101 - 89 * Herlitz Mobex Tg. Mureş - Erbaşu Steaua Bucureşti 93 - 83 * CSU LPS Galaţi - Sportul Studenţesc Stollwerck Bucureşti 65 - 61.

Clasament

1. Erbaşu Steaua Bucureşti	12	10	2	978:848	22
2. CSU Forest Sibiu	12	9	3	1025:919	21
3. Herlitz Mobex Tg. Mureş	12	9	3	907:867	21
4. BRD CSU Ploieşti	12	8	4	833:949	20
5. Sportul St. Stollwerck	12	4	8	816:926	16
6. "U" Elba Timişoara	12	4	8	923;991	16
7. Rapid Epson Bucureşti	12	2	10	989:1098	14
8. CSU LPS Galaţi	12	2	10	850:1037	14

Etapa viitoare, 17 decembrie:
"U" Elba Timişoara - CSU Forest Sibiu; Erbaşu Steaua Bucureşti - BRD CSU Ploieşti; Rapid Epson Bucureşti - CSU LPS Galaţi; Sportul St. Stollwerck Bucureşti - Herlitz Mobex Tg. Mureş.

Ultima etapă, 20 decembrie:
CSU Forest Sibiu - Erbaşu Steaua Bucureşti; CSU LPS Galaţi - "U" Elba Timişoara; BRD CSU Ploieşti - Sportul St. Stollwerck Bucureşti; Herlitz Mobex Tg. Mureş - Rapid Epson Bucureşti.

Şoimii COMPA la răscruce

"Noi am comis-o, noi trebuie s-o reparăm"

urmare din pag. 1

singuri. Iată de ce, în cadrul COMPA, s-a constituit, să zicem momentan doar în stare incipientă ca organizare, o Bază socială şi sportivă, mie revenindumi sarcina s-o conduc. Această bază cuprinde cantina, microcantinele, ştrandul, patinoarul, discoteca pe care o vom amenaja aici, toate trebuind să aducă venituri şi să ne permită autogospodărirea şi autofinanţarea.

- Echipa se află în vacanţă...

- Da, până în 12 ianuarie 1998. Mă preocupă pregătirea unui cantonament de o săptămână, probabil la Sovata. Nădăjduiesc să nu mai repetăm greşelile din tur şi să "driblăm" retrogradarea.

- Succes, domnule Bega!

Mirutal 91

urmare din pag. 1

Mohora (F) a ratat un penalty ▪ **Steaua - Jiul 5 - 1 (0 - 1)**. Minerii au ajuns bătaia de joc a adversarilor. "Răcanii" - care au scăpat de Aston Villa rugându-se lui Dumnezeu - le-au dat un oscior, după care le-au luat paltoanele. C. Munteanu (47), Ciocoiu (58), Rotariu (81), Luca (84, 90), respectiv Sedecaru (16) ▪ **Gloria - FC Naţional 3 - 1 (1 - 0)**. A revenit la radio pupincuristul N. Soare. Rezultatul nu ne interesează. Miszti (13), Oană (55), Matei (65), respectiv Liţă (75) ▪ **Ceahlăul - Dinamo 2 - 1 (1 - 0)**. Partida se putea juca şi fără Viorel Hizo cu tactica lui de... marmeladă. Enache (5), Baston (84), respectiv Rednic (52) ▪ **FC Argeş - Rapid 0 - 3 (0 - 1)**. Derby-ul din Trivale, unde geniul lui Dobrin are contururi tot mai estompate, a revenit, logic, rapidiştilor, care, iată, până miercuri, cel puţin, când la Bistriţa se va disputa restanţa Gloria - Steaua, trec pe primul loc al clasamentului. Bucureştenii au deschis scorul prin Marinescu (min. 21) care a reuşit o splendidă acţiune individuală. După reluare, piteştenii au câteva bune ocazii, dar Lobonţ e de netrecut. Pe contraatac, giuleştenii punctează încă de două ori prin Pancu (min. 62 şi 83), care a ridiculizat o defensivă visătoare. Emil Săndoi, excesiv de nervos, a fost eliminat a doua oară în carieră. La Rapid a jucat, zece minute, şi Cătălin Popa. Din tribune s-a strigat: "Vânzătorii" şi "Ruşine să vă fie" la adresa echipei gazdă! Arbitrul M. Lică s-a descurcat binişor, refuzând totuşi cele 5 la sută cuvenite prunarilor. Înseamnă că are... Dacie nouă! După cum au jucat (şi) la Piteşti, Lupu, Marinescu, Lobonţ şi Iftodi nu pot lipsi din lotul pentru Franţa. De acest lucru cred că s-a convins şi selecţionerul Iordănescu, prezent în tribună.

Clasament Divizia A

1. Rapid	20	14	3	3	40-15	45 (15)
2. Oţelul	20	14	1	5	39 - 13	43 (16)
3. Steaua	18	13	3	2	46 - 22	42 (15)
4. FC Naţional	20	11	4	5	30 - 19	37 (10)
5. FC Argeş	20	11	3	6	28-22	36 (3)
6. CSM Reşiţa	20	10	3	7	31 - 30	33 (6)
7. Dinamo	20	10	2	8	36 - 29	32 (2)
8. Univ. Craiova	20	9	2	9	39 - 28	29 (-1)
9. Ceahlăul	19	8	4	7	22 - 20	28 (-2)
10. Petrolul	20	8	3	9	25 - 25	27 (-6)
11. U Cluj	20	7	4	9	23 - 20	25 (-2)
12. Gloria	19	7	3	9	31 - 32	24 (-3)
13. Farul	20	6	4	10	10 - 33	22 (-11)
14. Foresta	20	5	6	9	16 - 23	21 (-9)
15. Chindia	20	5	5	10	22 - 43	20 (-13)
16. FCM Bacău	20	4	6	10	17 - 25	18 (-9)
17. Sp. studenţesc	20	5	2	13	23 - 34	17 (-16)
18. Jiul	20	2	0	18	13 - 66	6 (-21)

Etapa viitoare (1 martie 1998): Oţelul - Steaua, Dinamo - FC Argeş, Jiul - Ceahlăul, FC Naţional - U Cluj, FCM Bacău - Sp. studenţesc, CSM Reşiţa - Gloria, Foresta - Farul, Univ. Craiova - Petrolul, Rapid - Chindia.

Ultima oră

◆ Un scandal de proporţii este pe cale să izbucnească la Clubul Steaua, relatează "Ziua Sport" de vineri, 12 decembrie. Conform publicaţiei citate, între comandantul Clubului Steaua, Cristian Gaţu, şi preşedintele secţiei de fotbal, Marcel Puşcaş, e pe cale să izbucnească un conflict deschis ţinut, deocamdată, în frâu, din raţiuni politice ◆ Transferarea atacantului român, Adrian Ilie, de la Galatasaray la echipa spaniolă CF Valencia va bate recordul preţurilor de transfer realizate de jucători români. Adrian Ilie va pleca la Valencia pentru 7 milioane de dolari ◆ Cornel Bădulescu şi Gheorghe Tadici şi-au anunţat retragerea de la conducerea naţionalei de handbal feminin, în urma eşecului de la Campionatul Mondial din Germania. În schimb, antrenorii lotului naţional masculin de baschet, Dan Berceanu şi Dragan Petricevici, rămân pe poziţii. FRB preferă "continuitatea"... ◆ La clubul craiovean de fotbal continuă scandalul provocat de falsificarea contractului jucătorului Romeo Stancu. Între timp, cu Oţet la timonă, fotbaliştii craioveni, au pierdut toate cele trei partide disputate în acest final de tur. E ceva putred în Bănie? ◆ Să mai zică cineva că viaţa preşedinţilor de cluburi de fotbal este uşoară. După Jean Pădureanu şi Eugen Goicea, care au avut în ultimele săptămâni, probleme cardiace serioase, un alt preşedinte de club urmează să ajungă astăzi la cuţit. Este vorba de Jean Garabet, preşedintele Farului, care va fi operat de hernie ◆ Rapidiştii nu au încheiat sezonul, conform tradiţiei, la Vox Maris. Motivul a fost unul, cu adevărat, întemeiat. După întoarcerea de la Piteşti, jucătorii au participat la nunta colegului lor Nae Stanciu, care a avut loc în saloanele Cercului Militar Central ◆ Comisia de disciplină a Ligii Profesioniste de Fotbal a hotărât să sancţioneze cluburile Rapid şi Dinamo, cu 5 milioane de lei fiecare, pentru trivialităţile scandate de cele două galerii la meciul dintre echipele favorite, ce a avut loc în Giuleşti. Bună măsură, iar dacă se merge aşa, vom avea, în curând, pe stadioane, acelaşi comportament ca la... operă... ◆ Apropo de comportamentul suporterilor, ar trebui să luăm exemplu de la "casele mari". Acolo, pe stadioane, nu se proferează expresii triviale. Lumea este educată şi, doar, aruncă cu obiecte contondente în teren. V-o poate confirma reputatul cavaler al fluierului din Sibiu, Aron Huzu, care la Auxerre s-a fotografiat cu şamponul aruncat în el dinspre galeria echipei Twente ◆ Astăzi, la ora 13, la Judecătoria Sectorului 2 Bucureşti, urmează să aibă loc o nouă înfăţişare în cadrul procesului intentat de preşedintele FRF, Mircea Sandu, lui Dumitru Sechelariu. O amânare se conturează, deja, foarte clar, întrucât până vineri, la instanţă nu sosise cazierul pârâtului ◆ "World Handbal Magazine", cea mai prestigioasă publicaţie mondială de specialitate, l-a desemnat pe românul Nicolae Nedef, nr. 1 mondial al antrenorilor de handbal al tuturor timpurilor. Handbal românesc de elită. Ce vremuri, domnule... ◆ Povestea zilei din "Pro sport" (sâmbătă 13, duminică 14 decembrie) este rezumată astfel: "După ce fostul jucător-arbitru-preşedinte de club, Alexandru Musteţea, a fost drogat, tâlharii de lux l-au jefuit, dar i-au pus în buzunare 20.000 lei de drum. Băieţi cu "educaţiune" ◆ Ultimul meci al campionatului intern de fotbal se va desfăşura, miercuri, 17 decembrie, de la ora 11, la Bistriţa. Este vorba de partida restanţă dintre Gloria şi Steaua ◆ Un suporter fanatic german din Berlin, de 49 de ani, a ucis, cu lovituri de cuţit, doi suporteri danezi. Evenimentul, fără precedent, a îndoliat lumea handbalului feminin mondial. Nobila şi generoasa idee de sport a învins, şi în aceste condiţii, finala Danemarca - Norvegia având loc conform programării ◆ S-a stins din viaţă Robert Cosmoc unul dintre cei mai buni mijlocaşi ai fotbalului românesc, antrenor de elită. Dumnezeu să-l odihnească în pace. O.T.R.

PROGRAM TVR

Luni 15 decembrie 1997

Programul I: 12.00 TVR Info 12.05 Secretul (s/r) 13.00 Avocatul poporului(r) 14.00 TVR Info 14.10 Cristal (s/r) 15.00 Meridianele dansului (r) 15.30 Memoria exilului românesc (r) 16.00 Emisiune în limba maghiară 17.35 Casă de piatră (f/s) 18.00 Arhive româneşti 18.30 Interactiv tele-joc 19.00 Sunset Beach (f/s) 19.50 Agenda muzelor 19.55 Doar o vorbă „săţ-i mai spun!" 20.00 Jurnal 21.15 Echipa de intervenţie (f/s) 22.15 Feţele schimbării (f) 23.15 Jurnalul de noapte 23.30 Canary Wharf (f/s) 23.55 Scena 0.25 Pop Show-Nocturn 1.10 Închiderea programului
Programul II:12. Sunset Beach (s/r) 12.45 Ecranul (r) 13.30 Club 2020 (r) 16.00 Michaela (s) 16.50 Cristal (s) 20.00 Secretul (s) 22.00 Justiţiarul (f)

Marţi 16 decembrie 1997

Programul I: 6.00 România: Ora 6 fix! 8.30 Sailor Moon (da/r) 9.00 TVR Cluj-Napoca 10.00 TVR Info 10.05 TVR Iaşi 11.00 TVR Timişoara 12.00 TVR Info 12.05 Secretul (s/r) 13.00 Credo (r) 14.00 TVR Info 14.10 Cristal (s/r) 15.00 Integrarea socio-profesională a persoanelor nevăzătoare 15.30 Ecclesiast '97 16.00 Emisiune în ba maghiară 17.00 nfo 17.10 Desene 17.35 Casă de 18.00 În Interactiv tele-joc 19.00 Sunset Beach (f/s) 19.50 Agenda muzelor 19.55 Doar o vorbă „săţ-i mai spun!" 20.00 Jurnal 21.15 Staţia de autobuz (f) 23.00 Reflecţii rutiere 23.15 Jurnalul de noapte 23.30 Canary Wharf (f/s) 23.55 Universul cunoaşterii 0.45 Petreceţi cu noi 1.15 Închiderea programului
Programul II: 8.55 Echipa de intervenţie (s/r) 10.30 Efecte secundare (s/r) 12.00 Sunset Beach (s/r) 16.00 Micaela (f/s) 16.50 Cristal (f/s) 20.00 Secretul (f/s)23.30 Volei România-Israel

Miercuri 17 decembrie 1997

Programul I: 6.00 România: Ora 6 fix! 8.30 Sailor Moon (r) 9.00 TVR Cluj-Napoca 10.00 TVR Info 10.05 TVR Iaşi 11.00 TVR Timişoara 12.00 TVR Info 12.05 Secretul (s/r) 13.00 Dosarele istoriei (r) 14.00 TVR Info 14.10 Cristal (s/r) 15.00 Tradiţii. „Et in Arcadia ego" 15.30 Pro patria 16.30 Tribuna partidelor parlamentare 17.00 TVR Info 17.10 Desene animate 17.35 Casă de piatră (s) 18.00 Medicina pentru toţi 18.30 Interactiv tele-joc 19.00 Sunset Beach (f/s) 19.50 Agenda muzelor 19.55 Doar o vorbă „săţ-i mai spun!" 20.00 Jurnal 21.15 Marguerite Volant (f/s) 22.10 Memorialul durerii 23.20 Jurnalul de noapte 23.35 Cultura în lume 0.05 Phoenix, Concert jubiliar 1.00 Închiderea programului
Programul II: 8.30 Canary Wharf (s/r) 12.00 Sunset Beach (s/r)16.00 Micaela (f/s)16.50 Cristal (f/s) 20.15 Secretul (f/s)22.05 Circumstanţe atenuante

Joi 18 decembrie 1997

Programul I: 6.00 România: Ora 6 fix! 8.30 Sailor Moon (r) 9.00 TVR Cluj-Napoca 10.00 TVR Info 10.05 TVR Iaşi 11.00 TVR Timişoara 12.00 TVR Info 12.05 Secretul (s/r) 13.00 Sensul tranziţiei (r) 14.00 TVR Info 14.10 Cristal (s/r) 15.00 Dialog 15.30 Pompierii vă informează! 15.45 Lege şi fărădelege 16.00 Convieţuiri 17.00 TVR Info 17.10 Sailor Moon 17.35 Casă de piatră (f/s) 18.00 Timpul Europei 18.30 Interactiv tele-joc 19.00 Sunset Beach(f/s)19.45 Rezultatele tragerilor Super Loto 5/40 şi Expres 19.50 Agenda muzelor 19.55 Doar o vorbă „săţ-i mai spun!" 20.00 Jurnal 21.15 Dr. Quinn (f/s) 22.15 Cu ochii'n 4 23.05 Pariul trio 23.10 Jurnalul de noapte 23.25 Canary Wharf 23.50 Bank-note 0.20 Magazin muzical-umoristic 1.00 Închiderea programului
Programul II: 8.30 Canary Wharf (s/r) 8.55 Marguerite Volant (s/r) 12.00 Sunset Beach (s/r) 12.45 Magazin sportiv 17.00 Ceaiul de la ora 5 20.00 Secretul (f/s) 22.00 Villa Mauresque (f) 23.50 Emisiune sportivă

Vineri 19 decembrie 1997

Programul I: 6.00 România: Ora 6 fix! 8.30 Sailor Moon (r) 9.00 TVR Cluj Napoca 10.00 TVR Info 10.05 TVR Iaşi 11.00 TVR Timişoara 12.00 TVR Info 12.05 Secretul (s/r) 13.00 Convieţuiri 13.30 Sănătate, că-i mai bună decât toate! 14.00 TVR Info 14.10 Cristal (s/r) 15.00 De la lume adunate... 15.30 Emisiune în limba germană 17.00 TVR Info 17.10 Portret în oglindă 17.35 Casă de piatră (f/s)18.00 Batman ● Lonney Tunes 18.30 Treptat-Treptat (f/s) 19.00 Sunset Beach (f/s) 19.50 Agenda muzelor 19.55 Doar o vorbă „săţ-i mai spun!" 20.00 Jurnal 21.15 Raiul pe Pământ (f) 23.00 Reflecţii rutiere 23.15 Jurnalul de noapte 23.30 Planeta cinema 0.20 Pericol de moarte(f) 2.00 Închiderea programului
Programul II: 8.30 Canary Wharf (s/r) 8.55 Dr. Quin (s/r)12.00 Sunset Beach (s/r) 16.00 Micaela (f/s) 20.00 Secretul (f/s) 22.20 Lumea sportului 23.00 Berlin Alexanderplatz (f/s)

Sâmbătă 20 decembrie 1997

Programul I: 7.00 Bună dimineaţa... de la Timişoara şi de la Bucureşti! 8.30 Alfa şi Omega 9.00 TVR Info 9.05 Şapte note fermecate 10.00 Viaţa ca în filme (f/s) 10.50 Palace (f) 12.30 Mork şi Mindy (f/s) 13.00 Ecranul 13.30 Mapamond 14.00 TVR Info 14.10 Turnul Babel 16.00 Scena politică 16.30 A doua alfabetizare 17.00 Start-rec 18.00 Desene animate 18.30 Hollyoaks (f/s) 19.00 Teleenciclopedia 19.50 Agenda muzelor 19.55 doar o vorbă „săţ-i mai spun!" 20.00 Jurnal 21.00 Efecte secundare (f/s)21.55 Cum vă place... 23.35 TVR Info 23.40 Dublă expunere (f/s)0.30 Volei România-Polonia 2.00 Închiderea programului
Programul II: 8.30 Lupii aerului (f/s) 14.00 Strindberg (f/s) 15.30 Patinaj artistic (I) 17.25 Patinaj artistic (II)

Duminică 21 decembrie 1997

Programul I: 7.00 Bună dimineaţa! 8.30 Lumină din lumină 9.00 TVR Info 9.05 Legenda Albei ca Zăpada 9.35 Aventurile lui Shirley Holmes (f/s) 10.00 Ala-bala portocala! 10.45 Biserica satului 11.00 Viaţa satului 12.30 Tezaur folcloric 13.00 Serial de călătorii 14.00 TVR Info 14.10 Atlas 14.40 Turnul Babel 18.00 Disney prezintă: Aladdin 18.30 Hollyoaks (f.s) 18.55 Robingo 19.40 Duminica sportivă 19.55 Doar o vorbă „săţ-i mai spun!" 20.00 Jurnal 20.55 Rezultatele tragerilor Super Loto 6/49 şi Noroc 21.00 Recepţionerul e de vină (f)22.25 Varietăţi internaţionale 23.25 Pariul Trio 23.30 TVR Info 23.35 Portrete în acvaforte 0.05 Privelişti moldoveneşti 1.00 închiderea programului
Programul II: 14.00 Strindberg (f/s) 16.00 Micaela (f/s) 16.50 Cristal (f/s) 20.00 În plină acţiune (f/s) 20.50 Fotbal

DECESE

Cu profundă durere în suflet anunţ trecerea în nefiinţă a iubitului meu soţ
MARIN LUNGU, col. în rezervă - 77 ani.
Înmormântarea - luni, 15 decembrie a.c., ora 14, de la Capela Cimitirului Central Sibiu. Soţia Marcela

Fiul Gelu, nora Mariana şi nepotul Rareş, cu inimile îndurerate, îl conduc pe ultimul drum pe dragul lor
MARIN LUNGU
Dumnezeu să-l odihnească!

Fiica Gabi, ginerele Sandu şi nepotul Bogdan Gal, cu adâncă durere în suflete, deplâng decesul bunului lor tată, socru şi bunic
MARIN LUNGU
Nu te vom uita niciodată!

BIBLIOTECA „ASTRA" SIBIU

BIBLIOTECA „ASTRA"
SIBIU

TRIBUNA sporturilor

SUPLIMENT SĂPTĂMÂNAL DE INFORMARE SPORTIVĂ AL COTIDIANULUI INDEPENDENT "TRIBUNA"

Anul VII, nr. 398 | 22.12 - 28.12. 1997 | 4 pagini, 500 lei

Baschet, div. A, (m)

Cu „abilitate academică", „forestierii" sibieni și-au făcut adversarii ... surcele

C.S.U. Forest Sibiu - Erbaşu Steaua Bucureşti 100 - 76 (56-37)

● Superbă, spectaculoasă şi memorabilă victorie a echipei C.S.U. Forest Sibiu în faţa unei pretendente la titlu, Erbaşu Steaua Bucureşti ● Atmosfera sud-americană din Sala Clubului Sportiv Şcolar a fost singura sursă de căldură existentă, încălzirea fiind lăsată ... în repaos. ● Dezavuăm public gestul necugetat al unui spectator, care a aruncat în teren cu un ou ● Gazdele au avut 15 minute în prima repriză, de baschet la nivel competitiv internaţional ● O apărare precisă, elastică şi cu schimbarea rapidă a sistemelor defensive şi un atac divers şi rapid au fost atuurile principale ale victoriei echipierilor de la C.S.U. Forest ● Antrenorul Mircea Vulc şi-a dovedit clasa în faţa antrenorului Dan Berceanu, care se ocupă şi de pregătirea lotului naţional ● Publicul a sancţionat prompt starea precară a reprezentării naţionale a baschetului românesc, cerând demisia lui Berceanu şi scandând numele tehnicianului de excepţie, Mircea Vulc. ● Claudiu Muntean, din nou o stea pe firmamentul strălucitor al echipei, el înscriind 32 de puncte şi realizând 8 din cele 14 reuşite de 3 puncte ale sibienilor ● Alecu, Pelger, Bubanja şi Tordai - un veritabil careu de aşi ● Au arbitrat cu câteva scăpări

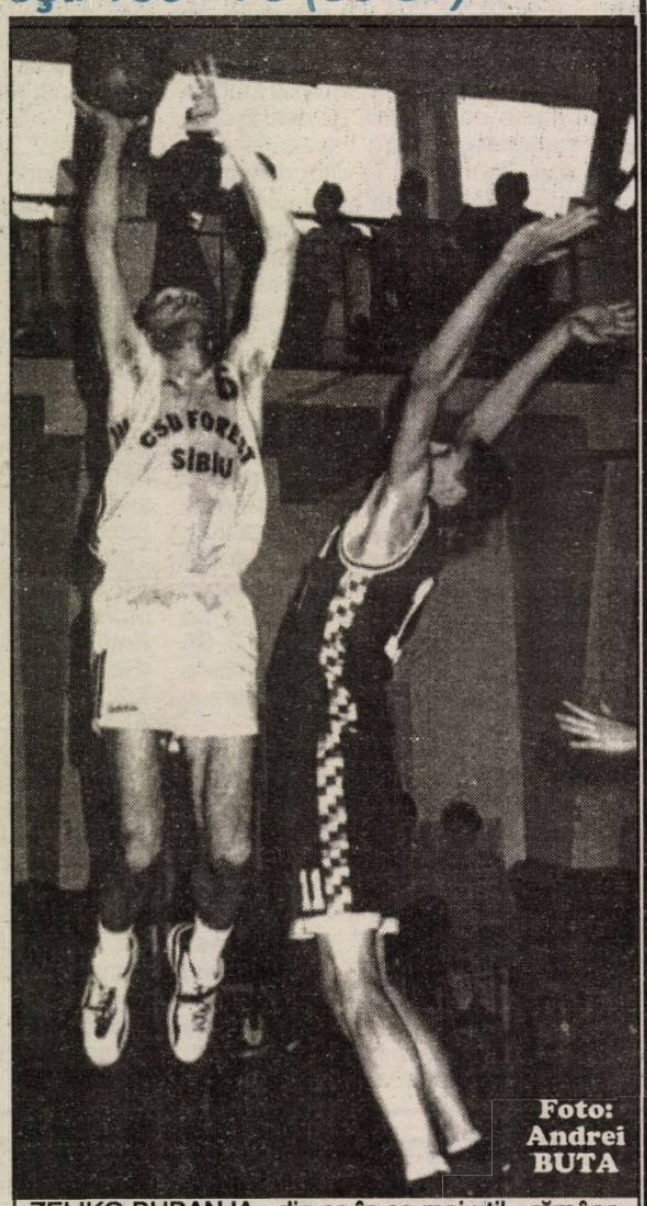

Foto: Andrei BUTA

ZELIKO BUBANJA - din ce în ce mai util - rămâne jucătorul care te poartă de la "agonie la extaz"

continuare în pag.4

Octavian RUSU

JAN GAVRILĂ: „Din retur nu ne mai putem scuza cu ... tinereţea şi lipsa de experienţă a echipei!"

- Domnule Gavrilă, ce-i cu zvonurile că plecaţi ba la Foresta Fălticeni, ba la Minaur Zlatna?

- Cu ce să ţină treaz interesul cititorilor şi ziariştii, în această vacanţă fotbalistică, dacă nu cu zvonuri! Am citit şi eu tot felul de lucruri prin ziarele centrale. Celor care m-au sunat acasă le-am spus clar: am contract, până în vară, cu F.C. Inter, deci rămân la Sibiu.

- Ştiu că în 15 decembrie interiştii urmau să primească ceva bani în urma transferului lui Pogăcean la F.C. Naţional...

- Ştiţi bine, dar minunea nu s-a produs. Băieţii mă sună zilnic, mă întreabă ce ştiu de bani, unii sunt familişti, au copii şi îi înţeleg că n-au cu ce-şi face cumpărăturile de sărbători. Aşteptăm cu toţii ...

- Ai veşti despre băieţi, domnule Gavrilă? Cum îşi petrec vacanţa?

- Am înţeles că se întâlnesc, periodic, ba la bazin, ba în sala de sport din Mârşa, unde mai încing câte o miuţă de întreţinere. E frumos obiceiul acesta ca actualii sau foştii interişti să se caute, să-şi dorească - dincolo de interesele de club - compania.

- Pentru antrenorul Gavrilă cum e vacanţa?

- Scurtă. Cu preocupări pentru treburile gospodăreşti. Că aşa-i la mine în preajma sărbătorilor: dacă nu mă pomenesc cu vreo inundaţie prin casă, atunci sigur ni se strică maşina sau apare altceva. Îi dedic, oricum, destule ore nepoţelei Claudia Ioana, care are acum 3 ani şi 10 luni şi e sufletul meu.

- De Tâlvan se zvoneşte că ar pleca de la Dinamo!

- Nu ştiu mai mult decât scriu ziarele ... Am decis, în ce mă priveşte, să citesc cât mai puţine ziare centrale, pentru a scăpa de confuzii. Nu vedeţi că ce scriu astăzi dezmint a doua zi?!

- Aţi stabilit programul pentru retur?

- Fireşte. Reîntâlnirea cu lotul va avea loc joi, 8 ianuarie 1998, la ora 16, când am programat şi primul antrenament. În zilele de 13, 14 şi 15 îi vom efectua vizita medicală, combinată cu antrenamentele de readaptare la efort. Între 19 şi 31 ianuarie ne vom afla în cantonament la „Casa turiştilor" din Păltiniş, după care vom începe meciurile de verificare.

- Domnule Gavrilă, cum calificaţi bilanţul echipei în turul campionatului ?

- Nemulţumitor, fără discuţie! Când eşti pe locul

continuare în pag.4

Mircea BIŢU

■ Dat afară de mexicani - deşi a calificat echipa pentru turneul final al CM de fotbal - Bora Milutinovici a fost angajat ca antrenor al reprezentativei Nigeriei, al cărei obiectiv este ... câştigarea titlului!

■ Componenţii lotului de tineret - calificat pentru turneul final al CE de fotbal

ULTIMA ORĂ

- vor primi drept recompensă 300.000 dolari, iar cei din lotul „mare" 1.400.000. E o diferenţă....

■ Luni, 22 decembrie, în Bucureşti va avea loc inaugurarea studioului fotografic „Digital Foto Studio" care-i are ca patroni pe Gh. Hagi şi G. Balint.

■ Adrian Ilie a plecat din Turcia în Spania, la Valencia. Să fie-ntr-un ceas bun!

continuare în pag.4 (n.i.d)

Tragerea la sorţi a sferturilor de finală ale cupelor europene

La Hotelul Noga Hilton, din Geneva, a avut loc tragerea la sorţi a sferturilor de finală din cele trei competiţii europene intercluburi. Iată în continuare ce au decis sorţii:

Liga Campionilor

(4 martie, turul - 18 martie, returul)

Bayer Leverkusen (Germania) - Real Madrid (Spania)
Bayern München (Germania) - Borussia Dortmund (Germania)
Juventus Torino (Italia) - Dinamo Kiev (Ucraina)
Monaco (Franţa) - Manchester United (Anglia)

Cupa Cupelor

(5 martie, turul - 19 martie, returul)

Roda Kerkrade (Olanda) - Vicenza (Italia)
Slavia Praga (Cehia) - VfB Stuttgart (Germania)
AEK Atena (Grecia) - Lokomotiv Moscova (Rusia)
Betis Sevilla (Spania) - Chelsea Londra (Anglia)

Cupa UEFA

(3 martie, turul - 17 martie, returul)

Ajax Amsterdam (Olanda) - Spartak Moscova (Rusia)
Inter Milano (Italia) - Schalke 04 (Germania)
Lazio Roma (Italia) - Auxerre (Franţa)
Atletico Madrid (Spania) - Aston Villa (Anglia)

„Din cei 38 de ani de muncă, 33 i-am dăruit gimnasticii sibiene şi românești"

În pag. 4

Cetatea banilor

Un peluzist care în perioada întreruperii campionatului şi-a făcut puţin timp pentru filosofie cugetă, cu voce tare, despre matrapazlâc şi despre ingineria financiară, discipline înrudite, cu largă aplicaţie în toate domeniile, deci, şi în sport. Spunea el că ştie pe cineva, persoană importantă, care n-ar da un bănuţ unui copil sărman dacă nu e lume prin preajmă care să-i vadă gestul. De aici a sărit la chestiunea sponsorizărilor şi, pentru exemplificare, a luat cazul Universităţii Craiova, unde Direcţia Financiară Dolj a aprins o lumânare să facă lumină, nu de altceva. E vorba de mai mult de 5 miliarde lei risipiţi în eter, bani despre care nimeni nu ştie nimic. Clubul craiovean s-a ales cu un sechestru cu spectru larg, de la autocar la jambiere, iar

PELUZA a III-a

conducătorii care s-au perindat până în 1996 vor trebui să răspundă unor întrebări incomode puse de nişte băieţi echipaţi în robe. (Nu de culorile clubului). Şi tot filosofând, peluzistul s-a întrebat cum este posibil să păţească aşa ceva chiar „U" Craiova, al cărei sponsor e însuşi George Păunescu, nu vreun bugetar oarecare.

Răspunsul avea să-l afle din presă, căreia conducătorii craioveni i-au destăinuit că, de fapt, sponsorul n-a dat decât împrumuturi pe care s-a grăbit să le recupereze. Asta-i filosofia! Dacă n-am mai cunoaşte şi alte cazuri, nici nu pomeneam de filosoful peluzist, sibian get-beget, om cu simţul adevărului pe care îl cultivă chiar şi în timpul când „campionatele" sunt în vacanţă, când înfloresc transferările şi când oamenii se aşază la casă nouă.

Mihai BRATU

Clubul Sportiv Şcolar Sibiu

Primii 10 sportivi ai anului

1. Claudia Presecan - gimnastică
2. Radu Miclăuş - înot
3. Anca Ţilea - sărituri în apă
4. Sabina Cojocar - gimnastică
5. Florin Aronescu - handbal
6. Alexandra Constantinescu - sărituri în apă
7. Alexandra Barac - gimnastică
8. Raluca Ţuculan - patinaj viteză
9. Andrei Lungu - gimnastică
10. Mihucz Laszlo - patinaj viteză

La mulţi ani, nea Fane!

Ştefan Coidum, „Nea Fane" - cum îi spun toţi foştii lui elevi (şi n-a avut puţini), cunoscuţii şi prietenii mai tineri (printre care mă bucur să mă consider şi eu) - va împlini la 28 decembrie a.c. 67 de ani. Este bucureştean get-beget, uns - cum se spune - cu toate alifiile, pentru că a umblat mult, a văzut multe şi a reţinut tot. Pentru cei care nu-l cunosc, spun că Florin Halagian este doar un „mic meseriaş" faţă de Ştefan Coidum, în toate.

A jucat la Unirea Tricolor, echipa Oborului, la Jiul Petroşani, la Dinamo Bacău, la Farul Constanţa, la Prahova Ploieşti, fiind un mijlocaş cu care era indicat să nu te întâlneşti. Puternic, hotărât în intervenţii, necruţător la deposedare, intra pe teren cu un singur gând - victoria. Aşa a fost şi mai târziu, ca antrenor, după 1964, când şi-a început „practica" la CSM Reşiţa. Au urmat: Jiul, Universitatea Craiova, Crişul Oradea, FC Argeş, FCM Galaţi, Electroputere Craiova, Corvinul Hunedoara, Şoimii Sibiu, CS Târgovişte, Metalul Bucureşti, FCM Braşov, Carpaţi Mârşa... Dar, unde n-a fost, nea Fane?

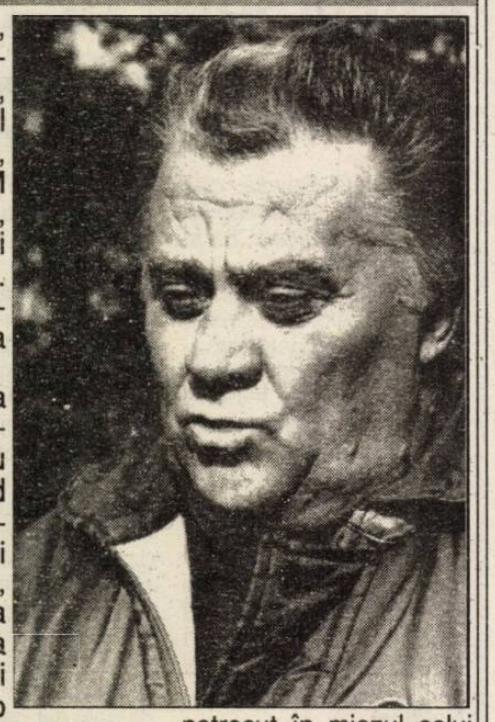

Nu era blând cu jucătorii, nu era comod pentru conducătorii cluburilor, nu cocheta cu presa pentru a-şi crea o imagine favorabilă, dar peste tot pe unde a trecut a lăsat loc de „Bună ziua", pentru că este un om franc, dintr-o bucată, care, chiar dacă i-a supărat pe mulţi, n-a jignit pe nimeni.

...De câtăva vreme a abandonat „banca suspinelor" pentru că a avut probleme cu inima, organul cu care suferă toţi cei care iubesc şi trăiesc fotbalul la cea mai înaltă tensiune. Om echilibrat, cu simţul măsurii, nea Fane a înţeles că după aproape o jumătate de secol (!) petrecut în miezul celui mai popular sport, fotbalul, este bine să lase locul celor mai tineri, în putere, dornici să se afirme. Aşa că, acum, este un pensionar liniştit, potolit, taciturn, meditativ, prin nimic deosebit de ceilalţi. Doar, din când în când, baionetele din privirea-i albastră şi subţierea prevestitoare de furtună a buzelor mai amintesc de mijlocaşul aspru sau de antrenorul intransigent.

La mulţi ani, nea Fane, din partea tuturor sibienilor şi-a mea în primul rând!

(n.i.d.)

Fotografie document

Din pleiada de glorii a handbalului sibian

Vă mai amintiţi că în luna mai 1996, pe terenul Luceafărul din Sibiu, Fundaţia Handbalului Sibian a organizat o întâlnire între două echipe formate din handbalişti sub 50 de ani?

În imaginea surprinsă de Reinhold Gutt, sunt acei handbalişti cu care, odată, Sibiul se putea mândri. O mare parte dintre aceştia sunt plecaţi în Germania sau Austria, dar majoritatea au rămas acasă, fie că s-au pensionat, fie că mai activează astăzi ca profesori ori arbitri.

Vom mai avea curând asemenea sportivi cu care să ne mândrim?

Ilie IONESCU

La „Naţionalele" de înot ale juniorilor

Radu Miclăuş - campion naţional la 200 m fluture

În cadrul Campionatului Naţional de înot rezervat juniorilor, desfăşurat în zilele de 11 - 14 decembrie la Piteşti, reprezentanţii Clubului Sportiv Şcolar Sibiu, antrenaţi de profesoara Anca Miclăuş, au avut o comportare excelentă, reuşind să cucerească 4 medalii (1 de aur, 2 de argint şi una de bronz).

În proba de **200 m fluture**, Radu Miclăuş a reuşit să se situeze pe locul I cu rezultatul de 2,072 şi să intre în posesia titlului de campion naţional. Tot el a devenit vicecampion în probele de **100 m fluture** (cu timpul de 0,57,0) şi **100 m spate** (în 0,59,7).

Echipa de **ştafetă 4 x 200 m liber**, formată din Ioan Vodă, Marius Cosma, Răzvan Rus şi Lavinius Albu, s-a clasat pe locul 3.

Un alt succes notabil al natataţiei sibiene s-a înregistrat la Bacău cu ocazia „Cupei speranţelor", ce s-a desfăşurat în zilele de 6 - 7 decembrie. La copii - 10 ani, Radu Bădac s-a clasat pe locul I în probele de **50 m liber** şi **100 m liber**, iar la **50 m spate** a sosit al treilea.

Cu aceste rezultate, R. Bădac se anunţă o mare speranţă.

I. ILIE

Atletism

„Cupa Şoimii"

De curând, sala de atletism a stadionului „Municipal" a găzduit „Cupa Şoimii". Acest concurs, care s-a desfăşurat mai mult sub forma unui antrenament de verificare, a marcat încheierea unui an competiţional.

Parfumul vacanţei plutea prin sala de atletism şi făcea haz de apa care se prelingea pe pereţi. Se pare că până acum nu s-a interesat nimeni de situaţia sălii, de faptul că în sală plouă ca afară şi că de multe ori sportivii îşi desfăşoară antrenamentele printre vasele în care cade apa. Sperăm că în viitor cineva se va ocupa şi de această problemă.

Printre rezultatele bune înregistrate la această competiţie amintim: săritura de 11.58 m a triplusaltistei Andreea Rusu care constituie şi recordul ei personal în această probă; performanţa de 1,72 m a săritorului în înălţime Bogdan Andrecău (jun. III), respectiv cea de 1,64 m a Adinei Prodea (jun. II); timpul de 9,1 realizat în proba de 60 mg de Cristina Petrescu (jun. III), respectiv performanţele de 8,4 şi 8,7 realizate de Ionuţ Cătană (jun. I) şi Mihai Stoica (jun. II); în probele de sprint îi amintim pe: Andra Ionescu (jun. III), Simona Roşca (jun. I), Andrei Tecşa (jun. I) care au parcurs cei 60 m.p. în 7,8; 7,7 şi 6,8. Să mai remarcăm şi dubla ipostază în care s-a aflat Mihaela Gândilă: antrenoare şi concurentă.

Concursul, organizat de CSŞ Şoimii Sibiu (director de concurs d-l Liviu Maier) s-a bucurat şi de prezenţa directorului CSŞ Şoimii Sibiu, d-l prof. Nică Stanciu, fost atlet de performanţă.

Rezultatele înregistrate au fost următoarele: ● **Copile II - 50 m.p.:** 1. Ioana Avram (Mediaş) 7,9; 2. Andreea Bunescu (Sibiu) 8,1; 3. Ioana David (Mediaş) 8,2 ● **Copii II - 50 m.p.:** 1. Ovidiu Rusu (Sibiu) 8,0; 1. Bogdan Mija (Mediaş) 8,0; 3. Marius Sasu (Sibiu) 8,1. Lungime: 1. Bogdan Mija (Mediaş) 3,96 m; 2. Marius Sasu (Sibiu) 3,86 m; 3. Ovidiu Rusu (Sibiu) 3,51 m ● **Copile II - lungime:** 1. Ioana Avram (Mediaş) 3,78 m; 2. Raluca Ivan (Sibiu) 3,51 m; 3. Andreea Ionescu (Sibiu) 3.46 m ● **Copile I - 50 m.p.:** 1. Miruna Şerb (Sibiu) 7,0 m; 2. Maria Popa (Sibiu) 7,2 m; 3. Cristina Barna (Sibiu) 7,3 m şi Andreea Salanschi (Sibiu) 7,3 m. **Lungime:** 1. Miruna Şerb (Sibiu) 4,85 m; 2. Cristina Barna (Sibiu) 4,80 m; 3. Maria Popa (Sibiu) 4,51 m ● **Copii I - 50 m.p.:** 1. Andrei Nicolae (Mediaş) 7,2; 2. Cosmin Papară (Mediaş) 7,3 m; Dorin Giurgiu (Sibiu) 7,3 m; Radu Cernea (Sibiu) 7,3 m. Lungime: 1. Andrei Nicolae (Mediaş) 4,83 m; 2. Cosmin Papară (Mediaş) 4,70 m; 3. Mihai Buta (Sibiu) 4,43 m. **50 m.g.:** 1. Cosmin Papară (Mediaş) 8,8 m; 2. Florin Oţelea (Sibiu) 9,3; 3. Mihai Buta (Sibiu) 9,4 m ● **60 m.p. fete - jun. III:** 1. Andra Ionescu (Mediaş) 7,8; 2. Mihaela Hanzi (Mediaş) 8,0; 3. Cezara Istvan (Sibiu) 8,2. **Jun. II:** 1. Liliana Duţă (Sibiu) 8,0; 2. Cristina Chiciudean (Mediaş) 8,2; 3. Alina Dinescu (Sibiu) 8,3 şi Alexandra Toma (Sibiu (8,3). **Jun. I:** 1. Simona Roşca (Mediaş) 7,7; 2. Ramona Todiţă (Sibiu) 8,0; 3. Enikö Ada (Mediaş) 8,2 ● **60 m.p. băieţi - jun. III:** 1. Mihai Moldovan (Mediaş) 7,4; 2. Bogdan Andrecău (Sibiu) 7,5; 3. Adrian Banea (Sibiu) 7,6. Jun. II: 1. Mihai Stoica (Sibiu) 7,3; 2. Bogdan Cosma (Mediaş) 7,4; AlinBolboacă (Mediaş) 7,4; Adrian Mitrofan (Sibiu) 7,4. Jun. I: 1. Andrei Tecşa (Sibiu) 6,8; 2. Ionuţ Catană (Sibiu) 6,9; 3. Sorin Federiga (Sibiu) 7,2. ● **60 m.g. fete - Jun. III:** 1. Cristina Petrese (Sibiu) 9,1; 2. Cezara Istvan (Sibiu) 9,4; 3. Diana Suciu (Sibiu) 9,6. Jun. II: 1. Manuela Sandu (Sibiu) 9,3; 2. Ioana Oltean (Sibiu) 9,5; Andreea Rusu (Sibiu) 9,5; 3. Alexandra Toma (Sibiu) 9,6 ● **60 m.g. băieţi - Jun. I:** 1. Ionuţ Catană (Sibiu) 8,4. **Jun. II:** 1. Mihai Stoica (Sibiu) 8,7; 2. Mihai Boaru (Sibiu) 9,2 ● **Triplu salt, jun. II:** 1. Andreea Rusu (Sibiu) 11,58 m.

Ramona POPA

Luni, 22 decembrie 1997

Programul I: 12.00 TVR Info 12.05 Secretul (s/r) 13.00 Avocatul poporului(r) 14.00 TVR Info 14.10 Cristal (s/r) 15.00 Din studiourile televiziunii (r) 15.30 Emisiune în limba maghiară 17.00 Gala fotbalului românesc 19.00 Sunset Beach (f/s) 19.50 Agenda muzelor 19.55 Doar o vorbă „Săţ-i mai spun!" 20.00 Jurnal 21.15 Stare de şoc (f/s) 22.45 Feţele schimbării (f) 23.45 Jurnalul de noapte 24.00 Canary Wharf (f/s) 0.25 Scena 0.55 Pop Show-Nocturn

Programul II: 12.00 Sunset Beach (s/r) 16.00 Michaela (s) 16.50 Cristal (s) 20.00 Secretul (s) 22.00 Pericol de moarte (f)

Marţi, 23 decembrie 1997

Programul I: 6.00 România: Ora 6 fix! 8.30 Sailor Moon (da/r) 9.00 TVR Cluj-Napoca 10.00 TVR Info 10.05 TVR Iaşi 11.00 TVR Timişoara 12.00 TVR Info 12.05 Secretul (s/r) 13.00 Credo (r) 14.00 TVR Info 14.10 Cristal (s/r) 15.00 Daruri de Crăciun 15.30 Ecclesiast '97 16.00 Emisiune în limba maghiară 17.00 TVR Info 17.10 Desene animate 17.35 Casă de piatră (f/s) 18.00 În flagrant 19.00 Sunset Beach (f/s) 19.50 Agenda muzelor 19.55 Doar o vorbă „săţ-i mai spun!" 20.00 Jurnal 21.15 Telecinemateca ● Biblia - Geneza 23.00 La volan ● 153.014 km 23.15 Jurnalul de noapte 23.30 Canary Wharf (f/s) 23.55 Universul cunoaşterii 0.45 Un cântec pentru fiecare

Programul II: 10.30 Efecte secundare (s/r) 12.00 Sunset Beach (s/r) 16.00 Micaela (f/s) 16.50 Cristal (f/s) 20.00 Secretul (f/s)

Miercuri, 24 decembrie 1997

Programul I: 6.00 România: Ora 6 fix! 8.30 Sailor Moon (r) 9.00 TVR Cluj-Napoca 10.00 TVR Info 10.05 TVR Iaşi 11.00 TVR Timişoara 12.00 TVR Info 12.05 Secretul (s/r) 13.00 Dosarele istoriei (r) 14.00 TVR Info 14.10 Cristal (s/r) 15.00 Desene animate 15.30 Pro patria 16.30 Tribuna partidelor parlamentare 17.00 TVR Info 17.10 Desene animate 17.35 Casă de piatră (s) 18.00 În aşteptarea lui Moş Crăciun 19.00 Sunset Beach (f/s) 19.55 Doar o vorbă „săţ-i mai spun!" 20.00 Jurnal 21.45 Seara porţilor deschise... 22.45 Marguerite Volant (f/s) 23.30 Jurnalul de noapte 23.40 Colinde 0.10 În seara de Crăciun

Programul II: 8.30 Canary Wharf (s/r) 12.00 Sunset Beach (s/r) 16.00 Micaela (f/s) 16.50 Cristal (f/s) 20.15 Secretul (f/s) 21.00 Când înfloreşte liliacul alb (f)

Joi, 25 decembrie 1997

Programul I: 7.00 Matinal 9.30 Lumină din lumină 13.30 Concert de Crăciun 14.30 TVR Info 14.35 Desene animate 15.00 Teledon 18.00 Sport '97 (I) 19.00 Spectacol Disney pe gheaţă 19.55 Doar o vorbă „săţ-i" mai spun! 20.00 Jurnal 20.45 Teledon 21.00 Dr. Quinn (f/s) 22.00 Teledon 23.00 Echipa de la salvare (f) 0.45 Varietăţi internaţionale

Programul II: 8.55 Moş Crăciun (f) 14.30 Sunset Beach (s/r) 16.00 Micaela (f/s) 20.00 Secretul (f/s)

Vineri, 26 decembrie 1997

Programul I: 7.00 Matinal 9.30 Lumină din lumină 10.30 Desene animate 11.00 Dragoste la prima vedere (f) 12.40 Planeta cinema 13.30 Desene animate 14.00 TVR Info 14.10 Camera ascunsă 14.30 Săcântăm împreună, de sărbători! 16.00 Stan şi Bran toreadori (f) 17.00 Sport '97 (II) 18.00 Desene animate 18.30 Treptat-treptat (f/s) 19.00 Spectacol Disney pe gheaţă 19.55 Doar o vorbă „săţ-i mai spun!" 20.00 Jurnal 21.00 Craii de la Răsărit (f) 22.40 Reflecţii rutiere 23.00 TVR Info 23.05 Viaţa e minunată (f) 1.10 Varietăţi internaţionale

Programul II: 9.00 Dr. Quinn (s/r) 14.30 Marguerite Volant (s/r) 16.00 Micaela (f/s) 17.00 Cristal (f/s) 20.00 Pasiuni (f/s)

Sâmbătă, 27 decembrie 1997

Programul I: 7.00 Bună dimineaţa de la Iaşi! 8.30 Alfa şi Omega 9.00 TVR Info 9.05 Tip-top, mini-top! 10.15 Viaţa ca în viaţă (f/s) 11.00 Miercurea trăsnită (f) 12.30 Mork şi Mundy (f/s) 13.00 Ecranul 13.30 Mapamond 14.00 TVR Info 14.10 Camera ascunsă 14.30 Desene animate 15.00 Sport '97 (III) 16.00 Concert de colinde şi folk 17.10 Spectacol Disney pe gheaţă 18.00 Disney 18.30 Hollyoaks (f/s) 19.00 Teleenciclopedia 19.55 Doar o vorbă „săţ-i mai spun!" 20.00 Jurnal 20.45 Un megastar european de televiziune 22.15 Unchiul meu, extraterestrul (f) 0.05 Dublă expunere (f/s) 0.55 Arena AS

Programul II: 14.00 Strindberg (f/s) 16.00 Micaela (f/s) 20.00 Nunta regală (f)

Duminică, 28 decembrie 1997

Programul I: 7.00 Bună dimineaţa de la Cluj! 8.30 Lumină din lumină 9.00 TVR Info 9.05 Legenda Albei ca Zăpada (da) 9.35 Aventurile lui Shirley Holmes (f/s) 10.00 Ala-bala portocala! 10.45 Biserica satului 11.00 Viaţa satului 12.30 Tezaur folcloric 13.00 Serial de călătorii 14.00 TVR Info 14.10 Atlas 14.40 Camera ascunsă 15.00 Concert extraordinar Gheorghe Zamfir 16.10 Fotbal '97 17.10 Spectacol Disney pe gheaţă 18.00 Disney 18.30 Hollyoaks (f.s) 18.55 Robingo 19.40 Duminica sportivă 19.55 Doar o vorbă „săţ-i mai spun!" 20.00 Jurnal 20.45 Cu copiii după tine (f) 22.25 Concert extraordinar 23.55 Pariul trio - cursă hipică internaţională 24.00 Portrete în acva-forte 0.30 Balada din Munţii Apuseni

Programul II: 14.00 Strindberg (f/s) 16.00 Micaela (f/s) 16.50 Cristal (f/s) 20.00 În plină acţiune (f/s) 20.50 Repriza a treia

MAPAMOND SPORT

Zece „gânduri" cu Florence Arthand, declarată femeia anului, în 1990, în Franţa

La 19 ani, mi-am părăsit familia trântind uşa. Am rupt orice legătură cu părinţii mei. Apoi, încet, încet, am reluat-o. Nu a fost uşor. Într-o zi, însă, am realizat că dragostea lor a fost probabil singura adevărată. Şi că noi riscăm să o pierdem. Atunci am vrut să-mi revăd părinţii. Pentru a profita de această dragoste.

Eu mi-am construit libertatea. La 19 ani, am ales marea. Am decis să-mi trăiesc viaţa aşa cum o înţelegeam. Nu lăsam pe nimeni să o facă în locul meu. Am ţinut întotdeauna nordul, cum se spune în limbajul navigatorilor. Rezultatul a fost că mi-am câştigat existenţa fără a avea impresia că muncesc. Mi s-a părut că de aici trebuie să încep. Este o alegere solitară?

Mi-a fost întotdeauna limpede ce vreau de la viaţă. Poate de aceea am câştigat mereu. Navigatorii ştiu foarte bine că nu mă simt inferioară lor. Nu m-am gândit niciodată că nu voi câştiga pentru că sunt femeie.

Nu este nevoie de curaj pentru a face ceea ce fac. Pentru că eu iubesc ceea ce fac. Curajul... cred că multe femei au mai mult decât mine pentru a merge în fiecare zi la birou, pentru a-şi face meseria şi a se ocupa şi de copiii lor.

Femeile, în general, şi feministele, în special, au folosit victoriile mele pentru a le transforma într-o revanşă. Nu m-a deranjat. În fond, găsesc normală această situaţie.

Feminismul nu m-a atins niciodată. Trăiesc departe de toate acestea. Nu sunt la curent cu revendicările femeilor. Şi apoi, îmi plaoe ca bărbaţii să fie galanţi cu mine, ca ei să mă invite la restaurant, să îmi care bagajele sau să îmi facă loc să trec.

Este injust: o femeie nu trebuie să îmbătrânească. Ea trebuie să rămână mereu frumoasă, să-i facă pe bărbaţi să viseze. Magia trece prin frumuseţe. Este dur să recunoaştem, însă viaţa este mai frumoasă pentru o zeiţă, nu-i aşa, decât pentru un... caltaboş.

Femeile ştiu cel mai bine că bărbaţii sunt bebeluşimari. Ei au puterea de a evada în mintea lor. Ei devin aventurieri sau artişti. Nu este o întâmplare că nu ei fac copii şi că li se încredinţează rareori creşterea lor. Bărbaţii au mai mult talent pentru râs, creaţie, delir. Femeile îşi asumă spontan responsabilităţile în viaţă. Cred că femeile sunt mai curajoase decât bărbaţii în faţa suferinţelor fizice.

Ştiu astăzi că cel mai dificil într-o dragoste este să construieşti o relaţie de egalitate. Puţini bărbaţi şi femei reuşesc să stabilească altceva decât raporturi de forţă.

Într-o relaţie de cuplu, bărbaţii sunt neîndemânatici. Ei îşi dau seama prea târziu că timpul zboară, că pasiunea este trecătoare, că nu mai dovedesc tandreţe, că nu mai dau dovadă de dragoste. Am impresia că bărbaţii nu sunt apţi să înţeleagă nevoile femeilor atunci când trebuie.

O iubire nebună, nebună...de legat

Actriţa Brooke Shields şi tenismenul Andre Agassi s-au căsătorit şi trăiesc o poveste de dragoste ca-n filme. „Sunt cu adevărat fericită - a declarat fosta „prietenă" a lui Michael Jackson şi a lui John Kennedy jr. Andre este omul vieţii mele. Nu mi-am imaginat niciodată că voi găsi bărbatul ideal".

Da, numai că acest mariaj l-a scos din formă pe Andre, fostul nr.1 mondial aflându-se rătăcit undeva în plutonul anonimilor, participând la turnee de mâna a doua şi nereuşind să le câştige nici pe acestea.

Ce va urma vom mai vedea, dar tare mă tem că până la urmă „glazura" se va termina şi fiecare se va întoarce în lumea lui.

Fotografia săptămânii

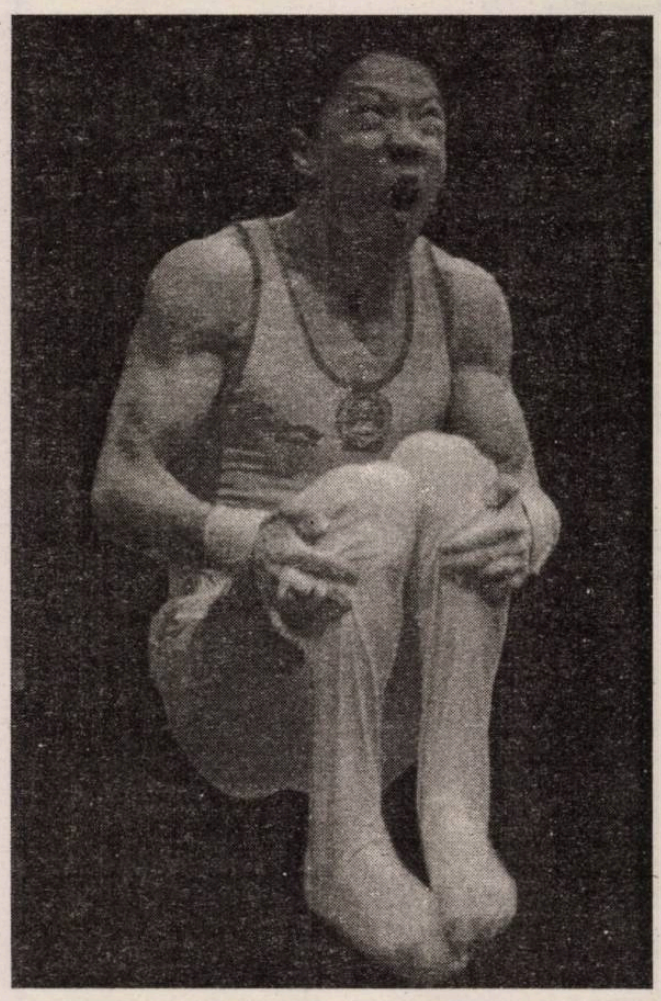

"Aoleu mamă!"

Michael Löwe a redevenit Mihai Leu

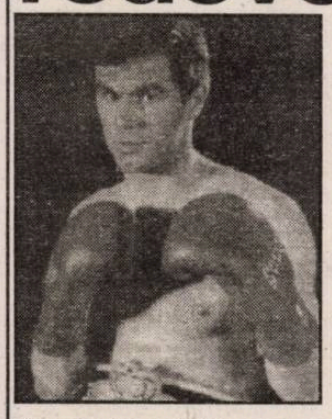

În viaţa lui Mihai Leu, anul 1987 a fost unul de răscruce de drumuri, hunedoreanul a ales calea libertăţii, fugind din ţară cu prilejul Balcaniadei desfăşurate la Patras. După 10 ani, Mihai povesteşte cel mai zbuciumat moment al vieţii de pugilist: „Îmi amintesc că era spre sfârşitul anului. Federaţia a anunţat lotul pentru Atena, iar noi am intrat în cantonament la Bacău. Acolo, am trecut prin momente grele. Ajunsesem să facem antrenamente pe întuneric, deoarece se stingea des lumina. Nu puteam să lucrăm la sac. Acest lucru mi-a întărit convingerea că trebuie să plec. În ţară, chiar dacă eu aveam condiţii materiale bune, se trăia din ce în ce mai greu. Eram lipsiţi de libertate, nu aveam voie să spunem ce gândim. Pe 19 noiembrie am plecat spre Grecia. În aceeaşi zi, mătuşa mea care era consilier juridic la CNEFS, a emigrat în Austria. Am aflat acest lucru de la tatăl meu, înainte de a începe competiţia. Atunci m-am hotărât să fac pasul decisiv. Am pregătit cu grijă momentul plecării din hotel şi nu am spus nimănui nimic deşi am fost tentat să mă destăinui lui Vaştag. Am vrut să schimb în dolari cei 4.000 de lei pe care îi aveam la mine, dar colegul meu de cameră Sorin Timofte mi-a spus să mai aştept o zi. I-am răspuns atunci că s-ar putea să nu mai am nevoie de ei. Mi-am vândut echipamentul unui turc. I-am dat apoi telefon unui prieten, care era stabilit de ceva timp în Franţa, Radu Buruiană. El mi-a spus că trebuie să ajung la Atena, la restaurantul Bucureşti. Turcul mi-a scos geanta din hotel. Era în jurul orei 15. Am încercat să-mi vând geaca de piele la un chioşc, dar am primit pe ea doar 10 dolari. Cu acei bani mi-am luat un bilet de autobuz Patras-Atena, două sucuri şi două pachete de biscuiţi. Am ajuns în cele din urmă la Atena. Buruiană a venit în capitala Greciei peste 24 de ore. Am trecut graniţa într-o ladă aflată sub patul şoferului, într-un tir. Camionul a intrat pe un vas care mergea în Italia şi am fost nevoit să stau 36 de ore în ladă. Timpul a trecut foarte greu. Ajuns în Italia, am trecut în Franţa în portbagajul unei maşini. Pe 22 decembrie eram la Paris. Peste 3 zile am sosit în Germania. Era Crăciunul libertăţii".

Leu nu ştia că în ţară regimul comunist îl şi condamnase la 7 ani de închisoare.

Fabien Barthez se simte în mare formă

Fabien Barthez este portarul echipei franceze AS Monaco, dar este şi „păzitorul porţii" naţionalei Franţei. El este cel care a salvat de multe ori formaţia monegască, mai ales că începutul acestui sezon a fost nefast. Fabien cel supradotat a devenit liderul echipei.

- Fabien, am sentimentul că, în acest sezon, te-ai implicat foarte mult în viaţa echipei. Greşesc?

- M-am implicat deoarece sunt deja trei ani de când mă aflu aici. Dar m-am implicat mai ales la nivelul apărării. În raport cu anul trecut, nu a rămas decât Franck Dumas şi împreună ne implicăm ceva mai mult pentru că avem în formaţie o mulţime de colegi noi, destul de tineri, care trebuie instruiţi mai mult decât tipi ca Patrick Blondeau sau Manu Petit.

- A existat un moment precis în cadrul sezonului în care ai simţit că trebuie să intervii?

- Da, destul de devreme, aş putea spune. A trebuit să repunem în discuţie probleme, să înţeleagă toată lumea că titlul de campioană era deja trecut, trebuia să reluăm campionatul, să încercăm din nou realizarea performanţei, chiar dacă am fi fost nevoiţi să plecăm de la zero.

- Acest lucru nu era evident la începutul sezonului?

- Nu, noi ne credem în continuare campioni, imbatabili. Aveam nevoie de timp pentru a ne cunoaşte mai bine. Acest lucru vine încet-încet.

- Jean Tigana te-a rugat, în acea perioadă, să te pui mai mult în slujba echipei tale?

- Da, m-a rugat să comand, să pun pe toată lumea în mişcare. Aceasta era misiunea mea şi a lui Franck. Un libero şi un portar pot fi baza unei formaţii.

- Ai declarat de multe ori că, pentru Monaco, totul se petrecea la nivel mental. De ce ai spus asta?

- Este marea noastră problemă. Dacă nu eşti pregătit la nivel psihologic, atunci eşti terminat. Dacă eşti bine antrenat, totul se înlănţuie în mod normal, ca o consecinţă firească.

- Echipa a progresat în acest sens?

- Da, cred că avem de-a face cu o mare putere de concentrare. De exemplu, chiar după meciul cu Sporting Lisabona, a venit meciul de la Chateauroux. Am discutat puţin cu jucătorii când s-au întors, pentru că eu nu am participat din cauza unei accidentări la genunchi, şi toată lumea mi-a spus că a fost o partidă foarte serioasă, cu o echipă foarte bine plasată, foarte concentrată. După performanţa din cupa europeană - am revenit de la 2-0 la 3-2 - a fost un semn pozitiv. De obicei, meciul care urmează unei partide importante este ceva mai slab.

- La 26 de ani, eşti deja o legendă la Monaco...

- Da, pentru că echipa întinereşte şi tinerii ies la suprafaţă. Astăzi eu fac parte dintre oamenii care ţin echipa unită. De altfel, relaţiile cu toată lumea sunt excelente.

- Vorbeai de apărare, acel sector din joc în care Monaco a cunoscut cele mai grave probleme în acest an. Crezi că acum echipa a ajuns la un oarecare echilibru?

- Da, cred că, pas cu pas, ne punem pe picioare. Franck avea unele probleme extra-sportive, ceea ce l-a făcut să se deconcentreze. Totuşi, a reuşit unele meciuri de mare ţinută. Acum când şi-a revenit, este o piesă indispensabilă în apărare. Sunt trei ani de când jucăm împreună, deja avem automatisme. Pentru mine şi pentru joc, Franck este foarte important.

- Există vreo ierarhie a obiectivelor echipei?

- Este clar că ne vom concentra asupra meciurilor de campionat. Ar fi frumos să cucerim un al doilea titlu. Dar şi în Liga Campionilor vom lupta, ne vom pregăti diferit pentru aceste competiţii diverse.

- Liga Campionilor este diferită de alte cupe europene?

- Sincer vorbind, nu prea am amintiri din acest gen de competiţii. În fiecare an, avem de-a face cu o etapă nouă şi este foarte greu să compari. Orice Cupă europeană te duce la o trăire intensă, fie că este vorba despre Liga Campionilor, fie că este vorba despre alta. Toate se joacă cu mingea aceea rotundă...

- Campionatul rămâne, deci, pe primul plan. Ce ţi-a adus ţie personal titlul naţional de anul trecut?

- Pentru mine nu a însemnat mare lucru, dar a fost o mare bucurie. Am trăit o mare fericire alături de clubul căruia îi datorez atât de mult. În primul sezon, am fost accidentat timp de patru luni, la care s-au adăugat tot atâtea luni de suspendare. A fost un an aproape alb şi ştiam că trebuie să compensez într-un fel absenţa mea de până atunci.

- Te-ar tenta o experienţă în străinătate?

- Dacă joci în străinătate, câştigi pe de o parte şi pierzi pe de alta. Deocamdată, mă simt bine acolo unde mă aflu. Plecarea m-ar putea face să mă dezorientez, să mă pierd, dar ar putea să-mi dea un impuls, să mă facă să progresez. Aici am un superantrenor, Jean-Luc Ettori, cu care mă înţeleg foarte bine. Mi-am prelungit contractul cu Monaco până în 2001.

JAN GAVRILĂ: „Din retur nu ne mai putem scuza cu ... tinereţea şi lipsa de experienţă a echipei!“

urmare din pag.1

13, cu 6 victorii, două egaluri şi 9 înfrângeri, başca golaverajul negativ (17-21) şi ai numai 20 de puncte (-4 la „adevăr“) nu poţi spune altceva.

- Chiar dacă nu e stilul meu să răsucesc cuţitul în rană, haideţi să vedem unde şi cât s-a greşit în turul campionatului pentru a încerca nişte corecturi ...

- Cauzele sunt, ca de obicei, şi obiective şi subiective. Înainte de a le detalia vreau să vă spun foarte clar un lucru: din retur nu ne mai putem scuza cu ... tinereţea şi lipsa de experienţă a echipei! (urmarea în numărul viitor).

urmare din pag.1

■ Partidele din „sferturile Cupei României“ programate pentru 25 februarie '98, se vor desfăşura la Târgovişte (Steaua - FC Argeş), Buzău (Dinamo - Oţelul), Piteşti (FCM Bacău - Univ. Craiova), Bucureşti (Rapid - Sp. studenţesc).

■ La Campionatele Europene de cros - ultima competiţie atletică oficială din acest an - româncele au obţinut trei medalii: argint cu echipa, argint Elena Fidatov (senioare), bronz cu echipa (junioare).

■ Tribunalul Municipiului Bucureşti i-a condamnat pe Ilie Trifina, fost organizator de competiţii la Dacia Unirea Brăila şi pe Leonard Cănănău, ziarist, fost fotbalist la Poli Iaşi, la un an, respectiv 8 luni închisoare, cu suspendarea executării pedepsei. S-a dispus şi confiscarea sumei de 20 milioane lei, bani care erau destinaţi mituirii fotbaliştilor din Iaşi, în meciul pe care aceştia l-au disputat la 28 aprilie 1995, cu Dacia Unirea Brăila.

■ Meciul de box dintre Mihai Leu şi Townsend, pentru titlul mondial la semimijlocie (versiunea WBO) ar putea avea loc la Bucureşti, sâmbătă, 14 februarie 1998, de la ora 23. Preţul unui bilet - 80.000 lei.

■ Comisia Campionatului Naţional a FRF a decis ca Rapid Bucureşti să joace cu porţile închise meciurile cu Sp. Studenţesc - din sferturile Cupei României ca urmare a comportării violente a suporterilor giuleşteni la partida de Cupă cu Gaz metan Mediaş, de la Braşov.

■ Aniversări: Gianluca Pagliuca (18.12.1966), Damian Militaru (19.12.1967), Gordon Banks (20.12.1937), Chris Evert (21.12.1954), Dan Petrescu (22.12.1967), Gabi Popescu (23.12.1973).

■ Federaţia română de atletism a aniversat la hotelul Sport din Complexul Naţional, împlinirea vârstei de 85 ani. S-au împărţit cupe şi diplome.

■ Tenismenul Pete Sampras, aflat pentru al cincilea an consecutiv pe locul 1 în clasamentul ATP, a fost desemnat „sportivul anului“ în SUA, el fiind urmat de atletul Allen Johnson şi patinatorul Todd Eldredge.

ULTIMA ORĂ

La femei, „sportiva anului“ este patinatoarea Tara Lipinski.

■ Federaţia română de culturism organizează concurs pentru ocuparea postului de secretar general. Să-l cheme pe Gheorghe Humă din Germania ... ■ Conform celor de la Gazeta sporturilor, clasamentul celor mai buni arbitri de fotbal ar arăta astfel: 1. Adrian Porumboiu 2. Florin Chivulete 3. Aron Huzu 4. Adrian Stoica 5. Marcel Lică, iar al conducătorilor de club: 1. Marius Stan (Oţelul) 2. Marcel Puşcaş (Steaua) 3. Marius Popescu (CSM Reşiţa) 4. Gheorghe Ştefan (Ceahlăul P. Neamţ) 5. Grigore Sichitiu (Rapid).

■ Luni, 22 decembrie, la Teatrul Naţional din Bucureşti are loc Gala fotbalului românesc, cu care prilej, componenţii lotului naţional vor primi cecurile cu dolari pentru calificarea la turneul final al CM.

■ Clubul Steaua şi-a sărbătorit performerii, acordând premii: cel mai bun sportiv - Antonel Borşan, cea mai bună sportivă: Laura Badea şi Veronica Cochelea, cel mai bun antrenor: Tudor Petruş, Mihai Stoichiţă, Nicolae Gioga, premiu de excelenţă: Iolanda Balaş şi Ilie Năstase, cel mai tânăr performer: Cătălin Munteanu; cel mai vârstnic sportiv: Marius Lăcătuş.

■ Deşi nu mai dă goluri pentru Köln, Jean Vlădoiu a cumpărat de sărbători un Audi 80 pentru nevastă-sa şi un Mercedes 230 pentru el ...

■ Pro Sport Magazin l-a scos pe Marius Lăcătuş fotbalistul anului. În ţara orbilor, chioru-i împărat ...

■ Brazilianul Carlos Alberto Parreira a semnat un contract bănos ca antrenor al reprezentativei de fotbal a Arabiei Saudite - 6 milioane dolari (bani în mână). Este pentru el al patrulea turneu final, anterior fiind antrenorul reprezentativelor Kuweitului, Emiratelor Arabe Unite şi Braziliei.

■ Cei care le ştiu pe toate, îl dau ca sigur pe Ronaldo drept câştigător în acest an al trofeului „Balonul de aur“. Marţi, 23 decembrie, se va decide.

C.S.U. Forest Sibiu - Erbaşu Steaua Bucureşti 100-76 (56-37)

urmare din pag.1

evidente, Ioan Georgiu, din Cluj-Napoca şi Marian Oprea, din Braşov. ● Şi astfel, elevii antrenorului Mircea Vulc, termină pe locul I (în grupa B) prima parte a campionatului reconfirmând valoarea şi motivatele pretenţii pentru un loc pe podium. ● Felicitări jucătorilor, antrenorilor lor, Mircea Vulc şi Benjamin Pelger, precum şi conducerii C.S.U. Forest Sibiu. ● Baschetul ia vacanţă până aproape de sfârşitul lunii ianuarie 1998. ● Luni, 29 decembrie, C.S.U. Forest Sibiu va părăsi Sibiul, cu destinaţia Germania, pentru a participa la tradiţionalul turneu de Anul Nou, organizat la Wolfenbüttel de către concetăţeanul nostru Mihai Albu ● Apropo, nu cred că viitoarea sală a sporturilor poate purta un nume mai adecvat decât acela al celui mai bun jucător de baschet român al tuturor timpurilor, preşedinte de onoare al C.S.U. Forest, sibianul Mihai Albu.

Spectatorii care au umplut până la refuz Sala Clubului Sportiv Şcolar şi iubitorii baschetului care au urmărit partida în transmisie directă la RTS nu au avut ce regreta. A fost un meci memorabil în care, aşa cum declara la sfârşitul partidei antrenorul principal Mircea Vulc, sibienii şi-au onorat cartea de vizită şi mentalitatea de veritabili sportivi de performanţă, într-o partidă a orgoliilor, deoarece calificarea în prima grupă valorică era clarificată cu câteva etape mai înainte.

Primele 4 minute se desfăşoară sub semnul unui sensibil echilibru, după scurgerea acestui interval de timp tabela de scor indicând 6-6. Înscrie Claudiu Muntean 3 puncte şi scorul devine 9-6. Este rândul lui Bubanja să-şi ofere „show-ul“, înscriind un slam-dunk şi, după o recuperare a gazdelor, înscriind două puncte şi o lovitură liberă suplimentară pentru fault, şi aducând scorul la 14-6. Se intră în min. 8 al partidei. Dobă înscrie 3 puncte pentru oaspeţi (14-9), Cornel Alecu nu este de acord şi reuşeşte imediat 3 puncte pentru sibieni (17-9). Gazdele stăvilesc două atacuri ale bucureştenilor şi înscriu 5 puncte (2+3) prin Muntean, astfel, în min. 8 scorul devenind 22-9 şi la un contraatac advers 22-11. Urmează două decizii greşite de arbitraj şi scorul devine 22-14. Din acest moment pe teren se înregistrează un nou duel de 3 puncte: C. Muntean (25-14), Dobă (25-17), Pelger (28-17). Jocul continuă în nota clară de superioritate a gazdelor care în min. 16 conduceau cu 48-27, deci cu 21 de puncte. Pe finalul primei reprize, bucureştenii reuşesc să mai reducă din handicap, scor la pauză 56-37.

Jucătorii de la Erbaşu Steaua încep în forţă repriza secundă şi pe fundalul unui joc evident mai neglijent şi dezlânat al sibienilor, reuşesc să se apropie la 6 puncte în min. 27 (65-59). După un inspirat time-out, cerut de conducătorul tehnic al echipei sibiene, lucrurile reintră în normal şi gazdele se îndreaptă clar spre o victorie confortabilă (70-59, min. 28; 75-62, min. 31; 93-72, min. 27), pe care o obţin, în final, cu scorul de 100-76. Pentru C.S.U. Forest au înscris: Muntean 32 (8x3), Bubanja 20 (1x3), Pelger 19 (4x3), Tordai 17, Alecu 8 (1x3) şi Kovacs 4. Pentru Erbaşu Steaua au înscris: Ardelean 21, Voinescu 18 (4x3), Dobă 15 (5x3), Ştefan 13, Barbu 5 şi Radu 4.

Clasament final

1. C.S.U. Forest Sibiu	14	11	3	1288:1054	25
2. Erbaşu Steaua Bucureşti	14	11	3	1137:1055	25
3. Herlitz Mobex Tg. Mureş	14	10	4	1072:1029	24
4. BRD CSU Ploieşti	14	9	5	1138:1052	23
5. Sportul studenţesc Stollwerck	14	5	9	989:1090	19
6. „U“ Elba Timişoara	14	5	9	1069:1132	19
7. Rapid Epson Bucureşti	14	3	11	1147:1249	18
8. C.S.U. LPS Galaţi	14	2	12	994:1209	16

Baschet, Divizia A (m)

Cum se va desfăşura în continuare campionatul

După ce sâmbătă s-a consumat ultima etapă a returului diviziei A de baschet masculin, să vedem ce urmează în faza a II-a, pe grupe valorice 1 - 8 şi 9 - 16:

Tur

Etapa I 24.01.1998
Etapa II 28.01.1998
Etapa III 31.01.1998
Etapa IV 7.02.1998
Etapa V 14.02.1998
Etapa VI 7.03.1998
Etapa VII 11.03.1998

Retur

Etapa VIII 14.03.1998
Etapa IX 21.03.1998
Etapa X 28.03.1998
Etapa XI 4.04.1998
Etapa XII 11.04.1998
Etapa XIII 18.04.1998
Etapa XIV 25.04.1998

PLAY-OFF, 1 - 8 SSI 9 - 16

Turul I

Etapa I 2.05.1998 la echipa mai slab clasată
Etapa II 8.05.1998 la echipa mai bine clasată
Etapa III 9.05.1998 la echipa mai bine clasată

Turul II

Etapa I 13.05.1998 la echipa mai slab clasată
Etapa II 16.05.1998 la echipa mai bine clasată
Etapa III 17.05.1998 la echipa mai bine clasată

Turul III

Etapa I 22.05.1998 la echipa mai bine clasată
Etapa II 23.05.1998 la echipa mai bine clasată
Etapa III 27.05.1998 la echipa mai slab clasată
Etapa IV 28.05.1998 la echipa mai slab clasată
Etapa V 31.05.1998 la echipa mai bine clasată

Antrenorul emerit prof. NICOLAE BUZOIANU

„Din cei 38 de ani de muncă, 33 i-am dăruit gimnasticii sibiene şi româneşti“

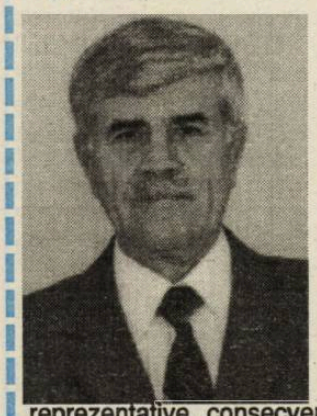

Pe eroul reportajului nostru de astăzi l-am cunoscut cu 30 de ani în urmă cu ocazia unei anchete realizate la vechea sală de gimnastică a CSŞ. Dar, iată cum îl caracteriza, mai de curând, cronicarul de specialitate al „Gazetei sporturilor“, Constantin Macovei: **„Antrenorul emerit Nicolae Buzoianu este, fără îndoială, un patriarh al gimnasticii româneşti. Experienţa sa bogată acumulată la Sibiu sau la Bucureşti, la loturile reprezentative, consecvenţa cu care a promovat spre marea performanţă gimnaste de incontestabilă valoare (care s-au afirmat puternic şi în arena internaţională), calităţile sale organizatorice şi, nu în ultimul rând, disponibilitatea sa recunoscută de a lucra cu tinerii care se consacră antrenoratului, îl recomandă ca un specialist de top naţional“.**

Recent, l-am întrebat cum caracterizează munca sa ca antrenor?

- Munca unui antrenor este caracterizată după o prealabilă precizare şi anume: în gimnastica feminină se [illegible]ăşoară, atât la cluburi cât şi la nivelul loturilor, o [illegible] de echipă: antrenor, antrenoare, coregraf, [illegible] medic, psiholog etc. De aceea, fiecare specialist, în funcţie de diviziunea muncii, nu este decât un contribuabil la rezultatele obţinute de gimnaste, fără a diminua meritul celor care au colaborat la nivel de club sau loturi.

Voi puncta câteva din aspectele de referinţă din activitatea profesorului Buzoianu.

În 1965, după absolvirea Academiei de Educaţie Fizică (fost I.C.F.) este repartizat la C.S.Ş. Sibiu, secţia gimnastică, unde lucrează cu grupe de fete şi băieţi; în 1968, contribuie la formarea Centrului Naţional de Pregătire de la Oneşti unde au fost centralizate cele mai bune gimnaste din ţară, printre care şi sibianca Hildegard Schmidt; între anii 1968 - 1971 funcţionează şi ca director adjunct al C.S.Ş. Sibiu, în 1970 ia fiinţă lotul naţional de junioare Centrul Sibiu, ocazie cu care îşi face debutul la nivelul loturilor reprezentative. Acest an înseamnă şi debutul în competiţiile internaţionale; în 1976, i-a fost acordat ordinul „Meritul Sportiv clasa a III-a“, pentru rezultate deosebite obţinute la Jocurile Olimpice de vară de la Montreal 1976, precum şi pentru contribuţia adusă la dezvoltarea activităţii sportive şi la creşterea prestigiului sportului românesc pe plan internaţional; 1978 este anul în care a obţinut gradul I - didactic cu o lucrare de contribuţie personală **„Metodica predării elementelor dificile în gimnastica feminină cu ajutorul instalaţiilor de instruire intensivă“**, aceasta constituindu-se ca o principală contribuţie la formarea şcolii sibiene de gimnastică; în 1982 i se acordă titlul de „Antrenor emerit“ ca o recunoaştere a contribuţiei aduse la succesele gimnasticii româneşti în general şi la depăşirea momentelor de impas în special cum ar fi: în anul 1978, când datorită indisponibilităţii principalelor favorite Nadia Comăneci şi Teodora Ungureanu, o sibiancă, Marinela Neacşu, a obţinut rezultate bune în toate confruntările internaţionale; în anul1981 - singurul recul - locul IV la Campionatele Mondiale de la Moscova, când reprezentativa de junioare, în mare parte alcătuită din gimnaste sibiene, a relansat speranţele gimnasticii româneşti; în 1985 prof. Buzoianu participă la pregătirea lotului naţional din Bucureşti împreună cu gimnastele sibiene Mihaela Stănuleţ, Raluca Bugner şi Nicoleta Costin, reputate specialiste ale secţiei de gimnastică a C.S.Ş. Sibiu, până în acest an. Printre altele, prof. Buzoianu a fost antrenor coordonator al secţiei feminine a C.S.Ş. pe linie de gimnastică; membru în Comitetul Federaţiei Române de Gimnastică; membru în biroul F.R.G. între anii 1980-1985; preşedinte al Comisiei judeţene de gimnastică.

Marginalizat după 1985, prof. Buzoianu a fost pus în situaţia de a porni munca de la zero, deşi era singurul specialist bărbat în cadrul secţiei.

După 1990 este reabilitat, fiind numit şef de catedră împreună cu mai tinerele colege: Nicoleta Zaharie (Costin) şi Raluca Bugner, cu care lansează noua generaţie care s-a afirmat spectaculos în ultimii ani. În prezent, împreună cu prof. Constanţa Barbu, Raluca Bugner şi Ovidiu Nistor, pregătesc generaţiile pentru mileniul trei.

Tot respectul pentru un specialist care, după propria-i afirmaţie, din cei 38 de ani de muncă, 33 i-a dăruit gimnasticii sibiene şi, implicit, celei naţionale.

A consemnat
Ilie IONESCU

BIBLIOTECA „ASTRA“ SIBIU

BIBLIOTECA „ASTRA"
SIBIU

TRIBUNA sporturilor

SUPLIMNENT SĂPTĂMÂNAL DE INFORMARE SPORTIVĂ AL COTIDIANULUI INDEPENDENT 'TRIBUNA'
Anul VII, nr.399 | 29.12.1997-11.01.1998 | 4 pagini, 500 lei

Jan Gavrilă: "LIPSA DE CONCENTRARE ȘI FRICA ÎN JOC NE-AU PRIVAT DE MULTE PUNCTE!"

- Deci, domnule Gavrilă, care ar fi, în opinia dv., cauzele bilanţului modest al echipei interiste în turul campionatului?

- Ar fi multe de spus, dar din respect pentru spaţiul oferit de "Tribuna sporturilor", o să mă rezum la cauzele principale. Aş releva, în primul rând, lipsa de concentrare a jucătorilor pe parcursul unei întregi partide, combinată - adeseori - cu o nejustificată frică de a juca. Aici pot invoca, de pildă, existenţa unui paradox: teama aceasta s-a manifestat mai acut în partidele de la Sibiu şi mai puţin în deplasare, unde, să nu uităm, am pierdut la mustaţă, cum se spune, la un singur gol diferenţă, de exact şase ori. Daţi-mi voie să vă iau martor, ca unul care ne-aţi văzut jucând în deplasare, când afirm că, în aceste meciuri de pe terenuri străine, la scorul de 0 - 0, puteam înscrie şi probabil că nu mai pierdeam... A fost vorba, fără discuţie, şi de lipsă de experienţă şi de neşansă!

- Dar am înţeles că acestea nu vor mai fi scuze în retur!

- E adevărat, aşa am spus! Dar, continuând ideea de mai sus, aş spune şi că destui jucători au acuzat şocul promovării într-o categorie superioară, unii venind fie de la juniori, fie din divizia C. Să nu se uite, în context, că fără ca noi, antrenorii, să avem vreo vină, F.C. Inter i-a pierdut, de-a lungul turului campionatului, pe Demian (accidentat în etapa a 3-a şi absent, apoi, în celelalte 14 etape), pe Bran şi Pogăcean (deveniţi jucători liberi) şi chiar pe Sabău, care ne-a lipsit în mai bine de jumătate din partidele turului. Cu ei în teren sunt sigur că altfel ar fi arătat jocul nostru!

- O să vă rog, domnule Gavrilă, să faceţi caracterizări individuale jucătorilor. Altfel spus, să le daţi note.

- Sarcina mea nu este deloc facilă, recunosc. O să încerc să răspund, totuşi, cu precizarea din capul locului, că toţi jucătorii interişti - renunţând deliberat la scuzele valabile în tur - trebuie să-şi probeze, fiecare în parte, valoarea şi ambiţia în a doua parte a

campionatului. Florin Cotora are şi experienţa şi vârsta necesare performanţei. Din păcate, cu 2 - 3 jocuri acceptabile în tur, el şi-a rămas dator şi lui, şi echipei. Holom a început bine, dar accidentările şi ghinioanele l-au împiedicat să se titularizeze. Are posibilităţi de progres. Tolciu a fost socotit, până la 25 de ani, un tânăr cu perspective. Eu îl consider jucător consacrat, capabil de exprimări şi mai bune. Per ansamblu, el şi-a făcut datoria. Terchilă a avut un sezon acceptabil spre bun. A clacat în ultimele meciuri. Cred că putem conta şi în viitor pe el. Al. Zotincă a fost una dintre surprizele frumoase. Fundaş central la marcaj, el s-a achitat bine de sarcini şi sunt convins că are în faţă un viitor strălucit. Suspendat după jocul cu A.S.A. Tg.

Mircea BIŢU

continuare în pag.4

OCHII PELUZEI

Peluziştii sibieni râd cu un ochi şi plâng cu celălalt. Plâng pentru starea în care se află echipa lor de suflet, pentru poziţia din care va porni aceasta într-un retur nemilos, după cum se anunţă, pentru sărăcia declarată şi pentru lipsa de perspective îmbucurătoare. Mai plâng pentru că Moş Crăciun a fost sărac şi ursuz, că n-a avut sac, ci o borsetă în care încăpeau darurile pentru toţi peluziştii. Acesta este ochiul stâng pe care unii peluziştişi-l mai oblojesc cu picături repetate, la apoteca Radu, din coasta stadionului Municipal (adică al Primăriei).

Ochiul drept se răsfaţă şi îl apucă râsul citind clasamentul mondial 1997, alcătuit grijuliu de Federaţia Internaţională pe care începem s-o iubim, peste capul Federaţiei Naţionale.

Peluza a III-a

Locul 7 ne dă dreptul la zâmbet şi când, întorcând capul, îi vedem pe italieni, pe danezi şi pe columbieni, ne vine şi să râdem. Cu ochiul drept l-am văzut pe Moş Crăciun de Bucureşti, la Sala Mare a Teatrului Naţional împărţind daruri tuturor care au avut vreo legătură cât de mică cu succesele, recente sau mai vechi, ale fotbalului românesc. Peluzistul de provincie, acrit, n-a putut să nu observe că festivitatea nu s-a ţinut într-o sală de sport ci la teatru. Mergea şi la circ, a zis el.

Ochiul drept şi ochiul stâng formează împreună privirea peluzistului, subiectivă cum o fi ea, dar îndreptată spre adevăr; mintea peluzistului, câtă o fi ea, vă invită la raţiune; inima peluzistului, amară cum o fi, vă iubeşte, iar limba peluzistului, poate, câteodată, prea ascuţită, vă spune tuturor care vă irosiţi timp preţios ca să parcurgeţi săptămână de săptămână această rubrică, Sărbători fericite şi La mulţi ani!

Mihai BRATU

Fotbaliştii columbieni vor susţine cinci amicale

Naţionala de fotbal a Columbiei, viitoarea adversară a tricolorilor, se va înfrunta succesiv, în Mexic, în Irlanda de Nord, Germania şi Belgia cu respectivele reprezentative naţionale, în ideea unei cât mai bune prestaţii la turneul final al Cupei Mondiale din Franţa, se spune într-un comunicat dat publicităţii de forul de specialitate columbian.

Primul meci, cel cu Mexicul, va avea loc la 11 martie la San Diego, localitate californiană, populată de mulţi americani de naţionalitate columbiană şi mexicană.

La 25 martie, fotbaliştii columbieni se vor deplasa la Belfast, pentru un amical cu Irlanda de Nord, apoi la 30 mai la Frankfurt, pentru a-şi "măsura forţele" cu o reprezentativă a Germaniei, şi, în sfârşit, cu puţin timp înaintea Mondialului, la 4 iunie, ei vor fi prezenţi la Bruxelles, pentru a "duela" cu reprezentanţii ţării gazdă.

În afară de acest program, destul de încărcat, Victor Rosas, purtătorul de cuvânt al federaţiei de specialitate, a mai adăugat că la 22 martie selecţionata Columbiei va susţine o partidă cu echipa Newcastle, unde evoluează conaţionalul Faustino Asprilla.

In dragoste, Ronaldo nu are noroc

Sentimentul de gelozie de care dă dovadă Ronaldo, internaţionalul brazilian al formaţiei Inter Milano îi va pricinui mari deziluzii sentimentale, apreciază săptămânalul sportiv "Lance" care apare la Sao Paulo.

Revista citată informează că Suzana Werner, "prietena de suflet" a jucătorului, exasperată de scenele de gelozie pe care le face golgeterul "auriverde", a părăsit apartamentul pe care-l împărţea cu acesta de aproape 2 luni, şi este decisă să nu se mai întoarcă.

"Lance" mai face cunoscute unele opinii ale coechipierilor lui Ronaldo, în care se apreciază că "apatia" jucătorului în prezenta competiţie "Cupa Confederaţiei" este, în parte, o urmare a acestei situaţii.

Intervievat de către un reporter al revistei, cu privire la starea sa sufletească actuală, Ronaldo s-a mărginit să răspundă laconic: "este o stare trecătoare, în curând totul va fi O.K. Aşa se petrece în dragoste".

Ultimele transferuri din Il Calcio

Urcată pe treapta a treia a clasamentului italian, Udinese încearcă să-şi păstreze poziţia prin câteva transferuri care să acopere găurile din echipă. Astfel, friulanii au oferit deja 2,5 milioane de dolari pentru atacantul Pescarei, Massimo Margiotta, 20 de ani. În acelaşi timp se încearcă transferul portarului Giuseppe Taglialatela de la Napoli şi a mijlocaşului Giovanni Martusciello, 26 ani, de la Empoli.

Marele Milan încearcă să-l aducă în echipă pe tânrul atacant de la Bari, Nicola Ventola care, în aceste momente, este internat într-o clinică din Bologna din cauza unei accidentări. Diriguitorii Milanului se gândesc şi la aducerea unui goalkeeper, primul pe listă fiind Fabrizio Farron de la Sampdoria.

Asociaţia Sportivă Voinţa Sibiu

Cei mai buni sportivi pe anul 1997

1. Marius Cheşcu - navomodelism - medalia de aur la Campionatele Mondiale din Elveţia, la clasa C-4.
2. Gheorghe Aldea - navomodelism - medalia de bronz la Campionatul Naţional, clasa C-4.
3. Dalia Cristescu - navomodelism - medalia de bronz la Campionatul Naţional, clasa C-3.
4. Daniel Kolcsar - motocros - locul 2 la Campionatul Naţional.
5. Iosif Szakacs - motocros - locul 2 la Campionatul Naţional.
6. Adrian Comşa - navomodelism - medaliile de argint şi bronz la C-4 şi C-3 Campionatul Naţional.
7. Ovidiu Bucşe - navomodelism - medalia de argint, clasa C-1 al Campionatului Naţional.
8. Heinz Galter - motocros - locul 4 la Campionatul Naţional.
9. Cosmin Dumitru - navomodelism - locul 4 la Campionatul Naţional, clasa C-4.
10. Valentin Carol - navomodelism - locul 4 la Campionatul Naţional, clasa C-3.

În pag.4 Programul TVR

Următorul număr va apărea luni, 12 ianuarie 1998

Ultima oră

● Ucraineanul Serghei Bubka, de 6 ori campion mondial la săritura cu prăjina, a ajuns la vârsta de 34 ani, dar încă nu renunţă la atletism. Totuşi, pentru orice eventualitate, a intrat şi în afaceri fiind principalul distribuitor de drojdie de bere din ţara lui.

● Conform unei anchete a agenţiei germane International Sport Korrespondenz din Stuttgart, cei mai buni sportivi ai anului ar fi tenismena Martina Hingis (Elveţia) şi atletul Wilson Kipketer (Danemarca).

● Meciul de box dintre Mihai Leu, campion mondial al categoriei semimijlocie, versiunea WBO, şi americanul Leonard Towsend se va desfăşura, totuşi, la 14 februarie 1998, la Stuttgart, nu la Bucureşti, cum ar fi vrut boxerul nostru. Cine plăteşte, comandă.

● Nicolae Dobrin a fost numit director tehnic la FC Argeş, Silviu Dumitrescu rămânând antrenor principal.

● FIFA a dat publicităţii clasamentul final pe anul 1997 al echipelor naţionale. Pe locul 1, la diferenţă apreciabilă de următoarea, se situează Brazilia, aceasta având 73,45 puncte. În continuare: 2. Germania 3. Cehia (!) 4. Anglia 5. Mexic (?) 6. Franţa 7. România.

● Viorel Moldovan a plecat din Elveţia la echipa engleză Coventry City pentru suma de 6.700.000 dolari. Este cel mai bănos transfer al lui Grashopper Zürich din întreaga istorie a clubului. Românul era golgeterul campionatuilui elveţian, cu 19 goluri din 22 partide disputate.

● Atacantul echipei Vasco da Gama, Edmundo (26 ani), a fost desemnat cel mai bun fotbalist al campionatului brazilian pe 1997. Punem pariu că în 1998 va juca în Italia?

● În sfârşit, generalul Iordănescu a

n.i.d.

continuare în pag.4

Vremea bilanţului pentru sportivi

Premiile naţionale pentru sport

Gabriela Szabo
Mihai Leu

Premiile Asociaţiei Presei Sportive

- Cea mai bună sportivă: Gina Gogean (gimnastică)
  Gabriela Szabo (atletism)
- Cel mai bun sportiv: Mihai Leu (box)
  Dorel Simion (box)
- Cea mai bună echipă: Reprezentativa feminină de gimnastică
- Premiul „Aurel Neagu“
  (longevitate publicistică) Dumitru Stănculescu
  (Gazeta Sporturilor - 50 de ani neîntrerupţi în presa sportivă)
- Premiul „Victor Bănciulescu“ Mihai Vişoiu - Dragoste (carte sportivă) mare cât o cruce
- Premiul Radio: Sebastian Domozină (post-mortem)
- Premiul pentru Televiziune Vasile Arhire (Iaşi)
- Premiul pentru Fotografie Toni Salabaşev (Pro Sport)

Premiile Ministerului Tineretului şi Sportului

- Cea mai bună senioară: Gina Gogean (gimnastică)
- Cel mai bun senior: Dorel Simion (box)
- Cel mai bun antrenor: Octavian Belu (gimnastică)
- Cea mai bună junioară: Camelia Potec (natatie)
- Cel mai bun junior: Echipajul 8+1 (canotaj)
  Ştefan Lungu, Alin Trediag, Virgil Lagara, Sorin Bahnarei, Alin Incu, Ion Florariu, Daniel Mastacan, Sebastian Biţu, Marian Iancu
- Cel mai performant club: Steaua
- Cea mai eficientă federaţie: F.R. Gimnastică
- Cea mai bună direcţie judeţeană: Constanţa
- Cel mai bun medic sportiv: Ioachim Oană (gimnastică)

Premiile fair-play ale Comitetului Olimpic Român

- Cel mai frumos gest: Gabriela Szabo
- Carieră sprotivă excepţională: Corneliu Ion
- Promovarea olimpismului: Cristian Ţopescu
  Academia Olimpică - filiala Bucureşti

Premii speciale

- Diplomă de onoare MTS: Echipa naţională de fotbal
  (pentru a treia calificare consecutivă la C.M.)
- Premiul A.P.S.: Gheorghe Hagi
  (pentru recordurile stabilite în 1997)
- Diplomă de onoare M.T.S.: Ivan Patzaichin
  (pentru relansarea kaiacului şi canoei în arena internaţională)
- Diplomă de onoare M.T.S.: Mihai Cioroianu (alpinism)
- Diplomă de onoare M.T.S.: Direcţia Municipală Bucureşti
- Premiul NET Consulting: Nicolae Linca
  (pentru fostele glorii sportive ale României)
- Premiul pentru organizarea unei competiţii: Profesional Sport Management
- Premiul Radiodifuziunii: Mircea Meleaşă (New York)
  (unui activ corespondent din străinătate)

Claudiu Muntean, un jucător care se pare că a găsit secretul ... tinereţii fără bătrâneţe

Programul partidelor din tur - grupa 1-8

Etapa I
Erbaşu Steaua - Soced Bucureşti
C.S.U. Forest Sibiu - Dinamo
Poli Iaşi - Herlitz Tg. Mureş
BRD Ploieşti - Carbochim

Etapa a II-a
Soced Bucureşti - Dinamo Bucureşti
Erbaşu Steaua - Poli Iaşi
Carbochim - CSU Forest Sibiu
Herlitz Tg. Mureş - BRD Ploieşti

Etapa a III-a
Poli Iaşi - Soced Bucureşti
Dinamo - Carbochim Cluj
BRD Ploieşti - Erbaşu Steaua
C.S.U. Forest Sibiu - Herlitz Tg. Mureş

Etapa a IV-a
Soced Bucureşti - Carbochim Cluj
Poli Iaşi - BRD Ploieşti
Herlitz Tg. Mureş - Dinamo
Erbaşu Steaua - CSU Forest Sibiu

Etapa a V-a
BRD Ploieşti - Soced Bucureşti
Carbochim - Herlitz Tg. Mureş
CSU Forest Sibiu - Poli Iaşi
Dinamo - Erbaşu Steaua

Etapa a VI-a
Soced Bucureşti - Herlitz Tg. Mureş
BRD Ploieşti - CSU Sibiu
Erbaşu Steaua - Carbochim
Poli Iaşi - Dinamo

Etapa a VII-a
CSU Sibiu - Soced Bucureşti
Herlitz Tg. Mureş - Erbaşu Steaua
Dinamo - BRD Ploieşti
Carbochim Cluj - Poli Iaşi

Clubul Sportiv Şcolar „Şoimii“ Sibiu

Clasamentul primilor 10 sportivi pe anul 1997

1. Daniela Cârlan (atletism) mers 2 km
Componentă a lotului naţional pentru Campionatele Europene de juniori
- locul VIII la C.E. juniori
- locul I în Campionatul naţional, sală
- locul I în Campionatul naţional, aer liber
- locul II în Campionatil naţional de juniori I, aer liber
- locul III în Campionatul naţional de juniori, sală
- 2 recorduri naţionale de juniori la 2 km marş, sală

2-3. Loredana Trohin (atletism) aruncarea suliţei junioare I, componentă a lotului naţional pentru C.E.
- locul I în Campionatul naţional de tineret pentru aruncări lungi
- locul I în Campionatul naţional de juniori I

Claudiu Bastea (judo) juniori I, component al lotului naţional pentru C.E.
- locul I în Campionatul naţional juniori I

4. Cosmin Cocan (fotbal) component al lotului naţional
Promovat la „U“ Cluj

5. Cristian Oţet (judo) junior I, component al lotului naţional selecţionat pentru C.E.

6. Constantin Cojoc (judo) component al lotului naţional
- locul V în Campionatul european al juniorilor
- locul I în concursul internaţional
- locul III în Campionatul naţional de juniori I

7-8. Andrei Ecsa (atletism), juniori II:
- locul III în Campionatul naţional de juniori I
- locul III, în Campionatul naţional de juniori II

Radu Nan (schi, juniori II, component al lotului naţional)

9. Ioan Cătană (atletism), juniori II:
- locul I în Campionatul naţional juniori II, sală
- locul II in Campionatul naţional juniori II în aer liber

10. Ioana Stelea (atletism), juniori II:
- locul III în Campionatul naţional sală, la 1500 m

Traian Olar (judo), juniori II:
- locul III la campionatul naţional de juniori III

Clasamentul pe anul 1997 al primilor 10 popicari din judeţul Sibiu

1. Cazacu Călin (Foresta Tălmaciu) - campion naţional cadeţi (cat. 15-18 ani) în proba individual şi combinat
2. Medeşan Luminiţa (Gaz metan Mediaş) - vicecampioană naţională cadete (cat. 15-18 ani) în proba perechi
3-4. Geleriu Ilie (veterani - CFR) şi Creţoiu Ioan (Electrica) - vicecampioni naţionali ai veteranilor
5. Fiţa Vasile (veterani - CFR) locul III la Campionatul naţional veterani
6. Holerga Rodica - Kalo Teodora (Gaz metan Mediaş) locul VII la Campionatele Naţionale senioare
7-8. Hodoş Gheorghe (Foresta) - Nicolae Vasile (Foresta) campioni judeţeni individual
9. Mailat Liviu - Ardac Horia (Foresta) campioni judeţeni perechi
10. Costea Valentin (veterani - CFR) - campioni judeţeni veterani

CALENDARUL COMPETIŢIILOR DE SCHI

Comisia judeţeană de specialitate a întocmit calendarul competiţiilor de schi ce se vor desfăşura în acest sezon. Iată-l:
- Concursul republican de copii la schi slalom „Cupa Şoimii“, se va desfăşura la Păltiniş, în perioada 29 ianuarie - 1 februarie.
- Cupa Colegiului „Gheorghe Lazăr“ la schi alpin, programată să se desfăşoare în perioada 29 ianuarie, 1-2 februarie, la Păltiniş. Participă elevii şi absolvenţii liceului.
- „Cupa speranţelor sibiene“ pentru copii, care se va desfăşura în 4 etape între decembrie 1997 - februarie 1998, la Păltiniş
- Cupa „In memoriam“ la schi alpin se va desfăşura la Bâlea Lac în luna aprilie
- Marele premiu al Consulatului German - Concurs open: 1-2 martie.

Reamintim că aceste date se pot modifica în funcţie de starea zăpezii. Despre aceste modificări vă vom informa la timpul potrivit. **I.ILIE**

Fotbal, Divizia A

Clasamentul „de toamnă“

1. Steaua	19	14	3	2	47-22	45(+18)
2. Rapid	20	14	3	3	40-15	45(+15)
3. Oţelul	20	14	1	5	39-13	43(+16)
4. Naţional	20	11	4	5	30-19	37(+10)
5. FC Argeş	20	11	3	6	28-22	36(+3)
6. CSM Reşiţa	20	10	3	7	31-31	33(+6)
7. Dinamo	20	10	2	8	36-29	32(+2)
8. U Craiova	20	9	2	9	39-28	29(-1)
9. Ceahlăul	19	8	4	7	22-20	28(-2)
10. Petrolul	20	8	3	9	25-25	27(-6)
11. „U“ Cluj	20	7	4	9	23-20	25(-5)
12. Gloria	20	7	3	10	31-33	24(-6)
13. Farul	20	6	4	10	19-33	22(-11)
14. Foresta	20	5	6	9	16-23	21(-9)
15. Chindia	20	5	5	10	22-43	20(-13)
16. FCM Bacău	20	4	6	10	17-25	18(-9)
17. Sportul	20	5	2	13	23-34	17(-16)
18. Jiul	20	2	0	18	13-66	6(-21)

Etapa a 21-a (duminică, 1 martie 1998): Oţelul - Steaua, Dinamo - FC Argeş, Jiul - Ceahlăul, FC Naţional - „U“ Cluj, FCM Bacău - Sportul, CSM Reşiţa - Gloria, Foresta - Farul; U Craiova - Petrolul, Rapid - Chindia.
Etapa a 22-a (sâmbătă, 7 martie 1998): Sportul - Foresta, Farul - U Craiova, Petrolul - Rapid, Jiul - Oţelul, Steaua - FC Naţional, U Cluj - CSM Reşiţa, Gloria - FCM Bacău, Ceahlăul - FC Argeş, Chindia - Dinamo.

CSM Sibiu şi-a desemnat cei mai buni sportivi pe 1997

1. Elena Hila - atletism
2. Claudia Isailă - atletism
3. Radu Udvescu - sărituri în apă
4. Daniela Cârlan - atletism
5. Mihai Canta - călărie
6. Loredana Trohin - atletism
7. Claudiu Bastea - judo
8. Robert Zelk - box
9. Radu Fugigi - călărie
10. Ovidiu Vecerdea - sărituri în apă

MAPAMOND SPORT

Florin Răducioiu - un atacant fără noroc?

Cum trece timpul! Iată, la 17 martie 1998, copilul teribil al fotbalului nostru, cel care se anunţa un mare jucător, Florin Răducioiu, împlineşte 28 de ani. Nici nu-ţi vine să crezi. Parcă numai ieri pleca la Brescia, în Italia prevestindu-i-se o carieră de excepţie. Începutul a fost bun, trecând la AC Milan, unde, fără să joace meci de meci, a reuşit să înscrie 13 goluri, fapt deloc la îndemâna oricui. Dar, conducătorii (sau antrenorii!) milanezi nu l-au păstrat şi de aici au început necazurile lui Răducioiu, el nereuşind să se adapteze nici în Spania, nici în Anglia, cariera lui intrând într-o pasă neagră. La aceasta s-au adăugat desele accidentări care l-au ţinut luni de zile pe tuşă. În prezent se află în Germania, la VfB Stuttgart, dar nici aici n-a prins echipa, cei doi atacanţi titulari Bobic şi Akpoborie marcând meci de meci.

Sub titlul: „La Stuttgart, un italian din România" revista "Kicker" îi rezerva la venirea lui în Bundesliga două pagini cu fotografii şi declaraţii.

„România - ţara mea, acolo unde îmi sunt părinţii şi cele două surori, unde mă voi întoarce cândva pentru totdeauna. * Italia - a doua mea patrie. La Brescia am o locuinţă, mulţi prieteni, de acolo este soţia mea, Astrid, italiancă. * Cetăţenie - am două: română şi italiană, dobândită prin căsătorie. * Echipe - VfB Stuttgart este a opta echipă la care sunt legitimat, din cinci ţări prin care am trecut. * Prieteni - n-am mulţi, dar sunt de nădejde. Cel mai bun este Egidio, naşul fetiţei mele, Andrea * AC Milan - un club mare, unde am învăţat multe: disciplină, concentrare maximă pentru joc, profesionalism 100% * Teamă - nu mi-e decât de Dumnezeu * Muzică - îmi plac Michael Bolton, Whitney Houston şi Elvis Presley * Cinema - nu merg la cinematograf, dar, când am timp, mă uit la casete video * Prima echipă - Dinamo Bucureşti unde m-am dus la 9 ani pentru că tata era suporter al echipei * Primul meci - în prima echipă a lui Dinamo am jucat 15 minute, în 1985, într-o partidă cu Politehnica Timişoara * Primul gol - nu-mi amintesc, sunt prea multe * Salariu - vreo 3000 de mărci * Maşină - prima am avut-o la 20 de ani, eram în Italia, o Lancia Y 10 * Prima prietenă - o chema Patricia, aveam 16 ani şi eram colegi de liceu * Hobby - tenisul. Dacă nu ajungeam fotbalist, aş fi vrut să ajung tenismen profesionist * Preferinţe culinare - mâncărurile specifice italiene, pe bază de paste şi salatele * Limba germană - am făcut patru ani la şcoală, dar am uitat mult. Trăind aici, cu siguranţă că voi învăţa repede. * Cărţi - poliţiste, mai ales cele de Agatha Cristie * Echipa ideală - Van der Saar (Ajax) - Panucci (Real Madrid), Hierro (Real Madrid), Maldini (AC Milan) - Costacurta (AC Milan) - Seedorf (Real Madrid), Dunga (Jubilo Iwata), Guardiola (FC Barcelona), R. Carlos (Real Madrid) - Battistuta (Fiorentina), Ronaldo (Inter MIlano)".

Nejucând, Răducioiu a ieşit şi din vederile selecţionerului Iordănescu, aşa că este puţin probabilă prezenţa lui la turneul final din Franţa. Păcat, dar vina nu este numai a lui, ci şi a celor care l-au aruncat la nici 20 de ani în cel mai dur campionat din lume, cel italian, care pe mulţi fotbalişti i-a terminat.

Fotografia săptămânii

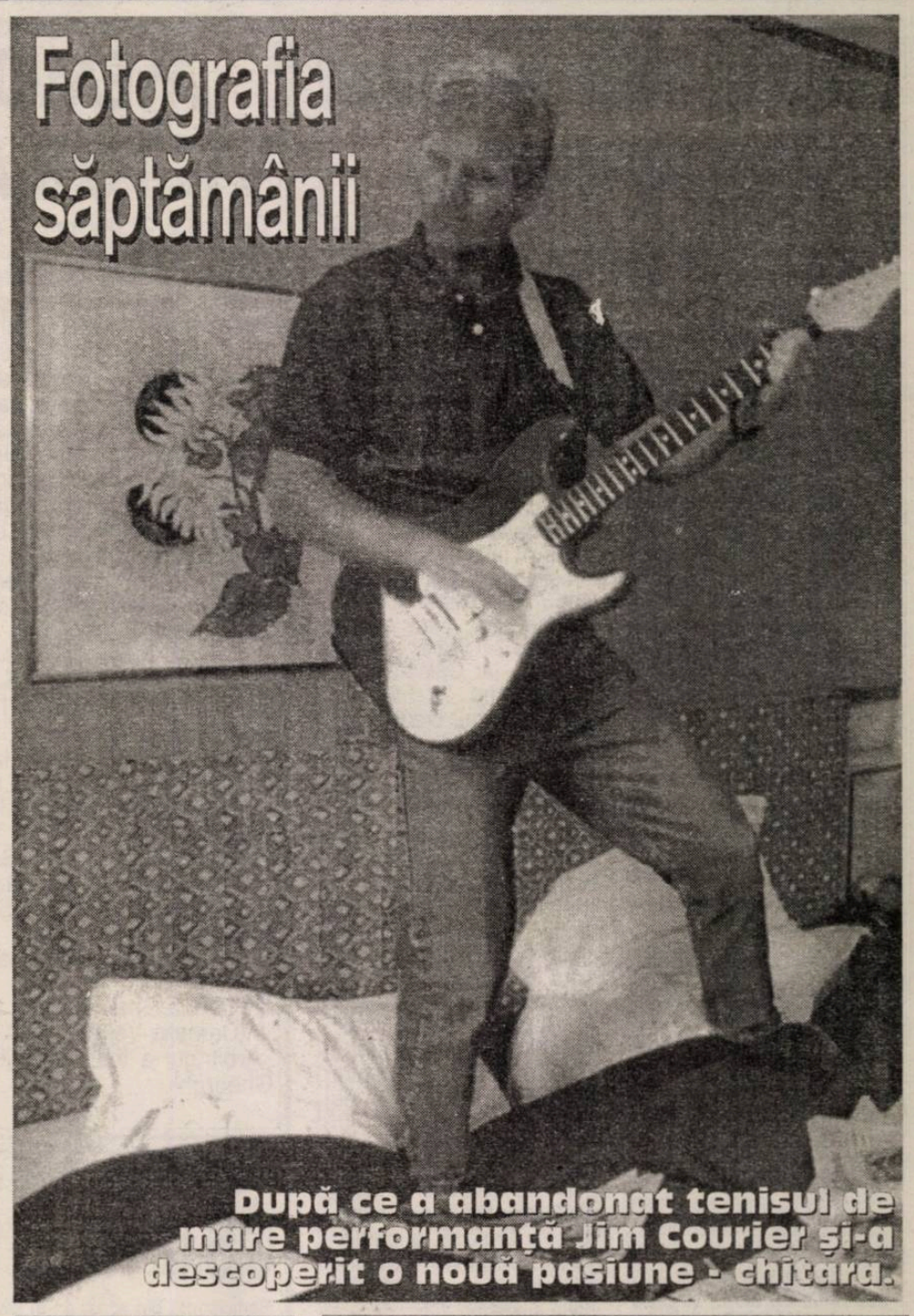

După ce a abandonat tenisul de mare performanţă Jim Courier şi-a descoperit o nouă pasiune - chitara.

Bayern München calificată în semifinalele Cupei Germaniei

Bayern München s-a calificat în semifinalele Cupei Germaniei la fotbal, întrecând cu scorul de 2 - 0 (1 - 0), formaţia Leverkusen. Pentru fotbaliştii de la Bayern München, victoria obţinută are o însemnătate deosebită: este pentru prima dată, după 12 ani, când ei acced pe o asemenea treaptă superioară a competiţiei.

Campora dorește ca AS Monaco să cucerească Liga Campionilor

Ieşirea din grupele eliminatorii şi calificarea în sferturile de finală a fost primul scop al monegascilor, care vizează astăzi obiective, din ce în ce mai înalte, şi care nu pun frână în nici un fel ambiţiilor lor. Preşedintele clubului, Jean-Louis Campora, doreşte din tot sufletul ca echipa de fotbal să câştige în 1998 Liga Campionilor Europeni.

- Monaco a ieşit pe locul întâi din runda calificativă. A fost o surpriză pentru dv.?

- Nu. Acesta era obiectivul fix şi de altfel noi îl anunţasem chiar după ce am aflat rezultatul tragerii la sorţi. Am vrut să terminăm primii şi, fără să subestimăm pe nimeni, am ştiut că avem mijloacele necesare pentru a ajunge în frunte şi pentru a ne califica în sferturile de finală.

- Aţi avut vreo îndoială după înfrângerea în faţa Lisabonei?

- Nu. Chiar după marea bătaie pe care am luat-o în Portugalia (0-3), am continuat să cred că putem învinge până la urmă. Din această cauză am intervenit eu. Pentru a aşeza unele lucruri la locul lor şi pentru a evita ratarea şanselor noastre de calificare. Ştiam că Monaco este o formaţie care are toate calităţile posibile. Mai ştiam şi că avea orgoliu, mândria de a se afla mereu în vârf.

- Este echipa la acel nivel care, anul trecut, i-a asigurat titlul de campioană a Franţei?

- Este cu siguranţă pe calea cea bună.

- Totuşi, ce îi mai lipseşte pentru a deveni cea mai bună?

- Trebuie să continue să muncească exact aşa cum o face de când a început acest nou sezon.

- Ne putem imagina că veţi fortifica echipa în cadrul celei de-a doua perioade de transferuri care a început în 21 decembrie?

- Nu. Nu suntem deloc preocupaţi de acest eveniment. Noi ne facem „recrutarea" numai la începutul sezonului. Să reuşeşti amalgamul între cei vechi şi cei noi de la echipă, să regăseşti automatismele şi fondul jocului este suficient de delicat pentru noi, aşa că ne limităm să executăm felul acesta de „exerciţiu" o singură dată pe an. Singurul lucru care ar putea să ne facă să ne răzgândim ar fi accidentarea uneia dintre vedete - un element esenţial care să fie indisponibil şi pe care să fim obligaţi să-l înlocuim.

- Perspectiva participării la sferturile de finală ale Ligii Campionilor nu riscă să vă schimbe această opinie?

- Ştiţi, chiar cu trei, patru sau cinci jucători noi, întâlnirea din luna martie va fi deosebit de dificilă. Şi o campanie de întărire a forţelor care să ne garanteze victoria nu există.

- Acum, care este obiectivul numărul 1, care este imperativul momentului?

- Să mergem până la capăt şi să cucerim C1, meritäm să câştigäm acest onor. Dar mă gândesc că, de fapt, nu există nimic uimitor. Celelalte şapte cluburi calificate cred, mai mult ca sigur, în aceeaşi perspectivă.

- Nu au rămas în competiţie decât marile legende ale fotbalului european. vă şochează faptul că AS Monaco este plasată în rândul out-sider-ilor?

- Este adevărat că în Liga Campionilor nu este decât lumea bună (n.r. - toate celelalte sfert-finaliste au câştigat o cupă europeană, mai puţin...AS Monaco). Dar asta nu înseamnă că noi trăim vreun complex. Exemplul formaţiei Rosenborg, care i-a făcut pe cei mai tari să tremure, a fost un semnal menit să ne reamintească faptul că toată lumea are şansa sa de a câştiga.

- De asemenea, doriţi să vă păstraţi titlul de campioană a Franţei. Credeţi că jucătorii lui Monaco pot să prindă doi iepuri cu un singur glonţ?

- Să fim foarte clari. Obiectivul prioritar este titlul din campionat. Pentru că el răsplăteşte constanţa şi permite jucătorilor să regăsească, an după an, Liga Campionilor. Dar noi considerăm că toate competiţiile prezintă importanţă: Campionatul Naţional, Liga Campionilor, Cupa Franţei şi Cupa Ligii. Avem forţa fizică şi psihică pentru toate acestea. De altfel, ne-am putut menţine în fruntea campionatului şi în Cupa UEFA, care este la fel de dură.

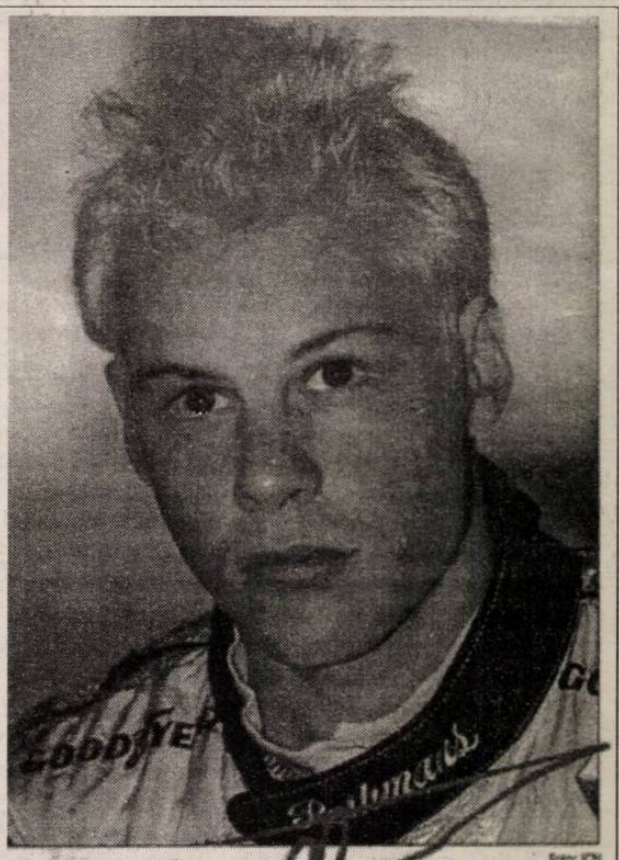

Foto: ION

Jacques Villeneuve

„Nu sunt doar o copie a tatălui meu"

S-a născut la 9 aprilie 1971, la Quebec, 1, 71 m înălţime, 66 kg greutate. Este campion mondial de formula 1 pe anul 1997. Şi-a început cariera de automobilist profesionist la 17 ani, în Italia, a continuat în cursele de Formula 3, apoi şi-a exersat calităţile în periculoasele curse Indy Car din SUA, în 1995 cucerind titlul de campion. În 1996 a trecut în cursele de Formula 1, acolo unde rezistă doar cei mai puternici.

„De când eram copil, oamenii mă tratau doar ca fiu al celebrului Gilles Villeneuve. Unii spuneau că n-am să reuşesc să-l depăşesc, alţii mă încurajau. Am făcut totul pentru ca lumea să uite de această filiaţie, să devin eu însumi. Sper că am reuşit să arăt că nu sunt doar o copie a tatălui meu".

La doar 26 de ani, Jacques a intrat deja în rândul marilor figuri ale automobilismului mondial şi, dacă destinul nu-i va fi potrivnic, are înaintea lui încă ani buni pentru a dovedi că victoria din 1997 n-a fost doar o întâmplare.

Patrimoniul clubului Universitatea Craiova, pus sub sechestru

Direcţia Finanţelor Publice Dolj a pus sechestru pe tot patrimoniul fostului club Universitatea Craiova, transmite Mediafax.

Directorul general al Direcţiei Finanţelor Publice Dolj, Petre Gongu, a declarat în cadrul unei conferinţe de presă că „tot patrimoniul fostului club Universitatea Craiova se află sub sechestru". Datoriile fostului club sunt la ora actuală de peste 5 miliarde lei către bugetul statului. În cazul în care în 30 de zile nu se va achita suma respectivă, se va trece la executarea silită. Toate bunurile care au aparţinut fostului club (autocar, echipament, maşină de scris, maşină de spălat, calculatoare, radiatoare) vor fi scoase la licitaţie. S-a pus sechestru inclusiv pe donaţiile făcute clubului de-a lungul anilor. În contabilitatea clubului valoarea patrimonială era înregistrată la 129 de milioane de lei. Direcţia Finanţelor Dolj urmează să reevalueze toate bunurile, după care să le vândă. Directorul Petre Gongu a mai precizat că fostul club mai are de încasat pe câteva transferuri (ale jucătorilor Mitriţă şi Stângă) circa 400.000 de dolari; în cazul în care se va întârzia cu achitarea restanţelor, Petre Gongu a spus că „fosta conducere a clubului oltean, de la preşedintele Consiliului de Administraţie, preşedintele de club, vicepreşedinte şi până la contabil, va fi acţionată în judecată.

Direcţia Finanţelor Publice Dolj a efectuat un control în luna octombrie la sediul „Universităţii" Craiova. Gongu a precizat că, în urma verificării, s-a stabilit că „George Constantin Păunescu, prin firmele sale AGES SRL, AGES INTERNATIONAL şi SPET, nu a sponsorizat niciodată clubul Universitatea Craiova, ci l-a împrumutat cu 3,3 miliarde lei şi 35.000 dolari. În urma aceluiaşi control s-a stabilit că în perioada anilor 1993-1997, în evidenţele contabile s-au făcut numeroase falsuri: „multe persoane din conducerea clubului au falsificat documente pentru a justifica diverse cheltuieli", a mai spus Gongu.

În actul de control sunt menţionate numele a patru foşti oficiali ai echipei Craiovei: Iulian Dobre, Nicolae Ivan, Corneliu Stroe, şi Rodion Cămătaru. „Nouă ni s-a părut dubios când am constatat că cei patru figurau că au creditat clubul cu sute de milioane de lei" a declarat Gongu. Iulian Dobre era înregistrat că a împrumutat clubul cu peste 400 de milioane lei, Ivan cu 14 milioane şi Stroe cu 204 milioane, iar Cămătaru cu 42 milioane. În timp ce aceştia figurau creditori, ei apăreau şi debitori în evidenţele contabile. Stroe a încasat 100.000 de dolari de la clubul coreean Samsung pentru transferul jucătorului Pavel Radea, sumă pe care a justificat-o cu o întârziere de 17 luni, abia în timpul controlului. Pentru acest lucru, Direcţia Financiară l-a amendat pe Stroe cu 2 milioane lei. Dobre şi Ivan au procedat la fel cu alţi 110.000 dolari. Dobre este cercetat de Poliţie şi pentru 83.415 dolari din prima de instalare a fotbalistului Romeo Stancu. Tot Dobre a încărcat cu 55.000 de dolari, prin falsificarea unor acte, cheltuielile făcute de Universitatea Craiova la participările din Cupa Intertoto şi din turneele de pregătire din Italia şi Maroc. Cămătaru a ţinut acasă statele de plată ale jucătorilor, el prezentându-le în timpul controlului. „Eu consider că FRF ar trebui să facă publice contractele jucătorilor. Dacă nu ar fi atâta mister poate nu s-ar mai face atâtea falsuri", a adăugat Petre Gongu.

În momentul de faţă IJP Dolj anchetează cazul „Universitatea" Craiova. Stroe, Ivan şi Dobre sunt cercetaţi pentru fals, uz de fals şi evaziune fiscală. Şi cercetările în privinţa lui Cămătaru continuă. Însă numele acestuia nu a apărut în comunicatul dat publicităţii de către IGP. **(L.C.)**

„MEMORIALUL VICTOR MOTICA"

Duminică, 21 decembrie a.c., a luat sfârşit cea de-a VII-a ediţie a concursului de şah, organizat de Liga şahiştilor sibieni în amintirea fostului şahist, maior de aviaţie, Victor Motica, decedat în Revoluţia din Decembrie '89. Concursul s-a desfăşurat în perioada 14-21 decembrie la Cercul Militar din Sibiu în sistem Open elveţian. Participarea a fost deosebit de mare, nivelul de implicare al şahiştilor sibieni a fost mai puternic ca în alţi ani, departajarea făcându-se la toate categoriile, numai după disputarea ultimei runde şi numai cu ajutorul coeficientului Bucholtz.

Deci, după 9 runde câştigătorii turneului sunt următorii: CLASAMENTUL GENERAL:

1. Francisc Török (M), A.S. Compa - 8 p.
2. Gheorghe Răşinaru (M), A.S. Compa - 7,5 p
3. Vasile Dăian (CM), Independenţa - 7 p.

Categoria I

1. Traian Banea (I), A.S. Poligrafia - 6,5 p
2. Gabriel Susan (I), A.S. Compa - 6,5 p
3. Gheorghe Sălăgean (I), Foresta - 6,5 p

Categoria a II-a

1. Romeo Sarkoozi (II), Independenţa - 6,5 p
2. Gabriel Mutu (II), C.S.Ş. - 5,5 p
3. Silviu Pavel (II), C.S.U. - 5,5 p

Juniori

1. Marius Velţan (II), C.S.Ş. - 6 p
2. Marius Dâlea (II), C.S.Ş. - 6 p
3. Tiberiu Bolgar (II), C.S.U. - 5,5 p

Junioare

1. Alina Codirlaşu Răşinaru (C.M.), A.S. Compa - 6 p
2. Corina Gheorghe (II), C.S.Ş. - 5 p
3. Camelia Velţan (II), C.S.Ş. - 5 p

Arbitrajul a fost asigurat de arbitrul sibian Mihai Gheorghiu.

Traian BANEA

Volei, Divizia B (f) la încheierea turului

C.S.U. Astral Sibiu - locul 4

Participantă din acest an în Divizia B, echipa de volei feminin - C.S.U. Astral Sibiu a reuşit să se claseze la încheierea turului, pe poziţia a patra în clasamentul seriei a II-a. Echipa antrenată de profesoara Marcela Pripiş, având în componenţă pe: Arina Radu, Oxana Cintean, Laura Tarcea, Teodora Pojoga, Camelia Mălăescu, Carmen Bobe, Lucia Aniculesei, Cristina Barbur şi Lucreţia Tărăcilă a avut o evoluţie satisfăcătoare, obţinând 3 victorii şi înregistrând tot atâtea înfrângeri.

Este, credem noi, un început de bun augur care, sperăm, va revitaliza voleiul sibian. Iată cum se prezintă clasamentul seriei:

1. C.S.U. Tg. Mureş	6	5	1	15:8	11
2. CSS Banatul Lugoj	6	4	2	15:8	10
3. C.S.U. Craiova	6	3	3	12:10	9
4. C.S.U. Astral Sibiu	6	3	3	10:10	9
5. Armătura Zalău	6	2	4	9:13	8
6. Bihorul Oradea	6	2	4	8:12	8
7. Jiul Petroşani	6	2	4	6:14	8

Campionatul se reia la 21 februarie 1998 cu etapa a VII-a. Echipa sibiană stă. **Ilie IONESCU**

JAN GAVRILĂ: „LIPSA DE CONCENTRARE ŞI FRICA ÎN JOC NE-AU PRIVAT DE MULTE PUNCTE!"

urmare din pag.1

Mureş, el a lăsat-o mai moale cu pregătirea şi asta s-a văzut clar în meciul cu Minerul Motru. Nu sunt motive de îngrijorare. Are de unde să dea mult mai mult. Grigore este un jucător cu calităţi. A avut şansa să joace titular poposind la F.C. Inter pe un post deficitar. El trebuie, întâi de toate, să înţeleagă fotbalul şi sunt sigur că poate da un randament superior. Grigore s-a prezentat exact aşa cum mi l-a prezentat fostul lui antrenor de la Mârşa, Aurică Barbu! Stănicescu a sosit spre finalul turului de la Braşov. Este un tânăr talentat, cu mari şanse de progres, în care ne punem certe speranţe (urmarea în numărul viitor).

ULTIMA ORĂ

urmare din pag.1

semnat contractul pe 10 luni (!?) cu FRF şi va primi 150.000 de dolari. Ca la noi, la nimeni.

● Pedrag Mijatovici, atacantul lui Real Madrid, a fost ales cel mai bun fotbalist al anului în Jugoslavia.

● În urmă cu câteva luni, pesimist cum sunt, scriam că pe Viorel Hizo n-o să-l prindă Crăciunul la Dinamo. Am greşit şi-i doresc prietenului meu din cartierul Marmeladă „Sărbători fericite!"

● Cristian Ţopescu a luat-o de nevastă, după un prelungit concubinaj, pe sibianca - realizatoare TV Christl Ungar. Nu-i despart decât două decenii.

● Preşedintele Emil Constantinescu i-a invitat pe fotbaliştii din lotul naţional la o cană de vin roşu fiert.

● Mijlocaşul Jiri Nemec (Schalke 04) a fost desemnat cel mai bun fotbalist din Cehia pe 1997.

● Halterofilul bulgar Yoto Yotov, campionul mondial la cat. 76 kg, a fost desemnat cel mai bun sportiv al anului în ţara sa.

● Primul turneu de tenis din 1998 va fi Open-ul Australiei, la 19 ianuarie, cu acest prilej revenind în competiţii Şteffi Graf, după întreruperea cauzată de operaţia la genunchi.

Luni, 29 decembrie 1997

Programul I: 7.00 Matinal 8.30 D.A. (r) 9.00 TVR Cluj-Napoca 10.00 TVR Info 10.05 TVR Iaşi 11.00 TVR Timişoara 12.00 TVR Info 12.05 Secretul (s/r) 13.40 Debut * Călătorie prin labirint 14.00 TVR Info 14.10 Cristal (s/r) 15.00 Pasiuni (s) 15.50 Obiceiuri de Crăciun în lume: Suedia (r) 16.00 Emisiune în limba maghiară 17.35 Casă de piatră (s) 18.00 Wilhelm Filderman - Viaţa ca luptă (d) 19.00 Sunset Beach (f/s) 19.50 Agenda muzelor 19.55 Doar o vorbă „Săţ-i mai spun!" 20.00 Jurnal 20.45 Echipa de intervenţie (s) 21.40 Camera ascunsă 22.00 Feţele schimbării 23.00 Jurnalul de noapte 23.15 Canary Wharf (f/s) 23.40 Scena 0.10 Pop Show-Nocturn

Programul II: 11.20 Unchiul meu extraterestrul (f/r) 16.00 Micaela (s) 16.50 Cristal (s) 20.00 Pasiuni (s) 22.00 Zăpezile de pe Kilimanjaro (f)

Marţi, 30 decembrie 1997

Programul I: 7.00 Matinal 8.30 Sailor Moon (da/r) 9.00 TVR Cluj-Napoca 10.00 TVR Info 10.05 TVR Iaşi 11.00 TVR Timişoara 12.00 TVR Info 12.05 Pasiuni (s/r) 13.00 Credo (r) 14.00 TVR Info 14.10 Cristal (s/r) 15.00 An nou, an vechi (I) 15.30 Ecclesiast '97 16.00 Emisiune în limba germană 17.30 Dosarele istoriei 18.30 Singur în faţa istoriei 19.00 Sunset Beach (f/s) 19.50 Agenda muzelor 19.55 Doar o vorbă „săţ-i mai spun!" 20.00 Jurnal 21.15 Telecinemateca * Hello, Dolly! 23.05 Reflecţii rutiere 23.15 Jurnalul de noapte 23.30 Canary Wharf (f/s) 23.55 Universul cunoaşterii 0.40 Petreceţi cu noi .. la Hanul melodiilor!

Programul II: 8.55 Echipa de intervenţie (s) 12.00 Sunset Beach (s/r) 16.00 Micaela (f/s) 16.50 Cristal (f/s) 20.00 Pasiuni (s)

Miercuri, 31 decembrie 1997

Programul I: 10.00 TVR Info 10.05 În lumea poveştilor! 12.00 TVR Info 12.05 Pasiuni (s/r) 13.00 Dosarele istoriei (r) 14.00 TVR Info 14.10 Cristal (s/r) 15.00 Din străbuni 15.30 Lege şi fărădelege 15.45 Divorţul de catifea Ceho-Slovacia 16.00 Sailor Moon (da) 16.25 Tribuna partidelor parlamentare 16.50 Documentar 18.00 Sport 19.00 Sunset Beach (f/s) 19.55 Doar o vorbă „săţ-i mai spun!" 20.00 Jurnal 20.30 TVR România International - 2 ani! 21.00 Despre TVR la aniversare - cu şi fără nostalgii 21.30 Cântece pentru copii 22.00 REVELION ... ÎN TRANZIŢIE - Program comun TVR 1 şi TVR 2

Programul 2: 10.00 Telecinemateca * Hello Dolly! (r) 12.35 Sunset Beach (s/r) 16.00 Micaela (s) 16.50 Cristal (s) 17.40 Viaţa e minunată 19.45 Pasiuni (s) 20.30 Utopia (f) 22.00 Revelion în ... tranziţie - Program comun TVR 1 şi TVR 2

Joi, 1 ianuarie 1998

Programul I: 9.00 Lumină din lumină 10.15 Sailor Moon (da/r) 11.10 Pasiuni (s) 12.00 Muzică şi steaua polară (I/r) 13.00 Din albumul celor mai frumoase melodii populare 14.00 TVR Info 14.10 Aladdin (da) 14.35 Concertul Orchestrei Filarmonice din Berlin 16.00 Camera ascunsă 16.30 Dacă doriţi să revedeţi din programul de Revelion 19.00 Sunset Beach (s) 20.00 Jurnal 20.30 Dr. Quinn (s) 21.30 Vedete internaţionale în concert 22.00 Mama e în ţinută de luptă (f) 23.35 TVR Info 23.40 Pariul trio 23.45 La mulţiani, cu sănătate! 0.30 Magazin muzical-umoristic

Programul II: 11.00 Canary Wharf (s/r) 12.00 Sunset Beach (s/r) 16.00 Micaela (s/r) 20.00 Pasiuni (s/r) 21.30 Cinematograful de artă * Băiatul cu părul verde 22.55 Magazin sportiv

Vineri, 2 ianuarie 1998

Programul I: 8.00 Lumină din lumină 8.30 Sailor Moon (da) 9.30 Gala laureaţilor Tip-Top, Mini-Top 11.00 Dă Doamne, la lume bine 12.00 Camera ascunsă 12.30 Dacă doriţi să revedeţi din programul de Revelion 13.00 Muzică şi steaua polară (r) 14.00 TVR Info 14.10 D.a. 14.40 Camera ascunsă 15.00 Video-magazin 17.00 Sport '97 18.00 Ora Warner 19.00 Sunset Beach (s) 19.55 Doar o vorbă „săţ-i mai spun!" 20.00 Jurnal 20.30 De cealaltă parte a miezului nopţii (f) 22.00 A bătut Anul Nou la fereastră 23.00 Reflecţii rutiere 23.15 Jurnalul de noapte 23.30 Planeta Cinema, 0.20 Camera ascunsă 0.55 Cinematograful de noapte * Fii tu însăţi

Programul II: 9.00 Dr. Quinn (s/r) 12.00 Sunset Beach (s/r) 16.00 Micaela (s/r) 17.00 Cristal (s/r) 20.00 Pasiuni (s) 23.00 Berlin Alexanderplatz (s)

Sâmbătă, 3 ianuarie 1998

Programul I: 7.00 Bună dimineaţa de la Timişoara şi de la Bucureşti! 8.30 Alfa şi Omega 9.00 TVR Info 9.05 Ba da, Ba nu! 10.00 Viaţa ca în viaţă (f/s) 10.45 Parfumul Jeanettei (f) 12.10 Camera ascunsă 12.30 Mork şi Mundy (s/r) 13.00 Ecranul 13.30 Mapamond 14.00 TVR Info 14.10 D.a. 14.40 Camera ascunsă 15.00 Stele din lumea filmului, stele din lumea modei 16.20 Concert extraordinar Gheorghe Zamfir (II) 17.10 Start-Rec 18.00 D.a. 18.30 Hollyoaks (s/r) 19.00 Teleenciclopedia 18.50 Agenda muzelor 19.55 Doar o vorbă „săţ-i mai spun!" 20.00 Jurnal 21.00 Efecte secundare (s) 21.55 Umor alb, ... umor negru, într-o emisiune color 23.35 TVR Info 23.40 D-na King, agent secret (s) 0.35 Arena AS

Programul II: 14.00 Familia Borgia (s) 16.00 Micaela (s/r) 16.50 Cristal (s/r) 20.00 Tinereţea lui Kennedy (f/I) 21.45 Tinereţea lui Kennedy (f/II)

Duminică, 4 ianuarie 1997

Programul I: 7.00 Bună dimineaţa! 8.30 Lumină din lumină 9.00 TVR Info 9.05 Legenda Albei ca Zăpada (da) 9.30 Fetiţa cu pistrui (s) 10.00 Ala-bala portocala! 10.45 Biserica satului 11.00 Viaţa satului 12.30 Tezaur folcloric 13.00 Serial de călătorii 14.00 TVR Info 14.10 Atlas 14.40 Video-magazin 16.30 Patinaj artistic 18.00 Disney 18.30 Hollyoaks (f.s) 18.55 Robingo 19.40 Duminica sportivă 19.55 Doar o vorbă „săţ-i mai spun!" 20.00 Jurnal 20.55 Rezultatele tragerilor Loto Sopeciale 6/49 şi Noroc 21.00 Cocktail (f) 22.40 D.J. Bobo - Super Live Show 23.40 TVR Info 23.45 Pariul Trio 23.50 Portrete în acvaforte 0.20 Concertino

Programul II: 14.00 Familia Borgia (s) 16.00 Micaela (s/r) 16.50 Cristal (s/r) 20.00 În plină acţiune (s) 20.50 Repriza a treia

BIBLIOTECA „ASTRA" SIBIU